



ZPRÁVA O TRHU VÍNA A VINNÝCH HROZNŮ

Vývoj cen průmysl. výrobců:

↑ víno bílé lahvové.....	33,10 Kč/l
- víno bílé sudové.....	- Kč/l
↑ víno červené lahvové.....	33,20 Kč/l
- víno červené sudové.....	- Kč/l
↓ jakostní bílé lahvové.....	56,30 Kč/l
↓ jakostní červené lahvové.....	58,10 Kč/l

Obsah:

Komoditní zpravodajství.....	1
Informace o cenách vína.....	2
Zahraniční obchod ČR.....	3
Informace ze zahraničních trhů.....	7
Aktuality	9

Komoditní zpravodajství

Cena průmyslových výrobců vína

Průměrná cena průmyslových výrobců **bílého vína lahvového stolního** v červnu 2020 dosáhla hodnoty 33,10 Kč/l. U **červeného vína** byla stanovena průměrná cena na úrovni 33,20 Kč/l. Proti minulému období kotace u bílého vína mírně posilovala, u červeného vína také tak. Průměrná cena sudového bílého vína ani červeného sudového nebyla stanovena, neboť ve sledovaném období nebyl zaznamenán jejich výskyt u dostatečného množství výrobců.

Průměrná cena **bílého jakostního vína lahvového** se podle šetření TIS^{ČR} SZIF v červnu 2020 dostala na úroveň 56,30 Kč/l. Cena **červeného jakostního lahvového** vína tentokrát uzavírala na hodnotě 58,10 Kč/l. Průměrná cena bílého jakostního sudového vína ve sledovaném měsíci činila 39,60 Kč/l. Průměrná cena červeného jakostního sudového vína ve sledovaném období dosáhla hodnoty 43,90 Kč/l.

Zahraniční obchod

Vinné hrozny, hroznová šťáva

V červnu 2020 bylo do České republiky dovezeno celkem 2 126 t **stolních vinných hroznů** za průměrnou jednotkovou hodnotu 52,20 Kč/kg. Od počátku roku 2020 bylo dovezeno nejvíce hroznů z Indie, celkem 3 261 t za 19,50 Kč/kg (23 %), z Německa 2 398 t hroznů za 15,10 Kč/kg (17 %) a z Jižní Afriky 2 199 t (15 %).

Sušených vinných hroznů bylo ve sledovaném období nakoupeno celkem 333 t za 45,00 Kč/kg. Od začátku roku byly rozinky dováženy hlavně z Číny (19,1 %; 459,9 t za 38,80

Kč/kg), dále z Turecka (16,8 %; 403,2 t za 44,60 Kč/kg).

Hroznové šťávy bylo v červnu 2020 dovezeno do ČR celkem 22 t. Z Itálie bylo dodáno za rok 2020 celkem 293,1 t (65,0 %) hroznové šťávy a ze Španělska celkem 89,5 t (19,8 %) za 38,70 Kč/kg.

Víno

V období od 1.1. do 30.6.2020 bylo do České republiky **dovezeno celkem** 706 002 hl vína za průměrnou jednotkovou cenu 31,80 Kč/l. Podíl bílého vína na celkovém dovozu činil 45,5 % (321 413 hl za 24,60 Kč/l), podíl červeného vína činil 23,9 % (168 836 hl za 42,60 Kč/l). Ve sledovaném období bylo víno dodáváno převážně z Maďarska (167 623 hl za 17,00 Kč/l, tj. 25 %), z Itálie (89 008 hl, tj. 13 %) a ze Slovenska (83 626 hl, tj. 12 %). Víno bylo dováženo hlavně v obalech nad 2 l (52,30 % v objemu 334 078 hl za průměrnou cenu 14,60 Kč/l).

Z České republiky bylo za období od 1.1. do 30.6.2020 **vyvezeno celkem** 29 267 hl vína za průměrnou jednotkovou hodnotu 123,50 Kč/l. Bílé víno se na uskutečněném vývozu podílelo 27,0 % (7 901 hl za 131,00 Kč/l) a červené 41,8 % (12 228 hl za 143,30 Kč/l). Hlavním odběratelem vína bylo ve sledovaném období (I-VI/2020) tradičně Německo, kam bylo vyvezeno 12 303 hl (44,9 %) za 171,70 Kč/l.

Podíl objemového množství vyvezeného vína byl roven 4,15 % dovezeného vína, ve finančním vyjádření 16,10 %.



Informace o cenách vína

Ceny průmyslových výrobců vína v ČR

Datum zjištění ceny: červen 2020

Druh	Cena průmyslových výrobců (vážený průměr)				Kč/l	Prodané množství (hl)
	minimální	maximální	průměrná	změna proti V/20		
Víno bílé - lahvové	-	-	33,10	0,80		295
- sudové	-	-	*	-		2
- tetrapack	-	-	*	-		0
Víno červené - lahvové	-	-	33,20	0,40		242
- sudové	-	-	*	-		0
- tetrapack	-	-	*	-		0
Jakostní bílé lahvové celkem	47,50	83,00	56,30	-1,90		7 402
z toho: Müller Thurgau	38,60	78,50	50,60	-2,60		1 005
Veltlínské zelené	45,20	70,00	50,20	-2,10		1 815
Jakostní červené lahvové celkem	46,50	83,00	58,10	-2,30		2 344
z toho: Frankovka	45,10	70,00	59,70	-1,60		552
Svatovavřínecké	39,40	78,50	57,70	-1,40		245
Jakostní bílé sudové celkem	29,30	45,50	39,60	-0,30		633
z toho: Müller Thurgau	28,90	35,00	33,40	0,20		49
Veltlínské zelené	28,80	51,00	46,80	4,30		59
Jakostní červené sudové celkem	-	-	43,90	6,60		328
z toho: Frankovka	-	-	*	-		0
Svatovavřínecké	-	-	*	-		29
Šumivé	90,10	289,30	90,20	-2,40		5 058
Víno s přívlastkem	76,20	174,00	83,50	1,70		926

Poznámka: Cena průmyslových výrobců - cena, za kterou je víno odebíráno z výrobních podniků, bez dopravy a DPH.

Údaj o prodaném množství vína uvádí množství prodaného vína, ze kterého byly vypočteny ceny průmyslových výrobců. * = méně než 3 údaje
Pramen: TIS^{CR} SZIF

Průměrná cena **lahvového jakostního bílého vína** celkem se v červnu proti květnu 2020 mírně snížila a uzavírala na hodnotě 56,30 Kč/l. Průměrná cena sledované odrůdy Müller Thurgau se snížila a uzavírala na hodnotě 50,60 Kč/l. U odrůdy Veltlínské zelené se průměrná cena snížila o 2,10 Kč/l (-4,02 %) a uzavírala na hodnotě 50,20 Kč/l.

Průměrná cena **lahvového jakostního červeného vína** celkem se v červnu 2020 proti předchozímu období snížila o 2,30 Kč/l (o 3,8 %) a dostala se na 58,10 Kč/l. U odrůdy Frankovka se cena snížila a uzavírala na hodnotě 59,70 Kč/l. U odrůdy Svatoavřínecké se průměrná cena snížila a uzavírala na hodnotě 57,70 Kč/l.

Průměrná cena **sudového jakostního bílého vína** celkem v červnu 2020 byla stanovena na úrovni

39,60 Kč/l. U sudového vína odrůdy Müller Thurgau cena nakonec byla stanovena na úrovni 33,40 Kč/l. Průměrná cena sudového vína odrůdy Veltlínské zelené uzavírala na hodnotě 46,80 Kč/l.

U **sudového jakostního červeného vína** průměrná cena v červnu 2020 byla stanovena na hodnotě 43,90 Kč/l. Vzhledem k nedostatečnému počtu respondentů za dané období, který nastal u obou sledovaných odrůd červeného sudového vína, nebylo možno stanovit jejich průměrné ceny.

Průměrná cena **šumivého vína** v červnu 2020 podle šetření TIS^{CR} SZIF uzavírala na hodnotě 90,20 Kč/l.

Průměrná cena **vína s přívlastkem** se zvýšila a dosáhla hodnoty 83,50 Kč/l.



Zahraníční obchod ČR

Dovoz vinných hroznů a hroznové šťávy do České republiky v roce 2020

Druh	červen 2020		leden - červen 2020			
			celkem		z toho EU (27)	
	t	Kč/kg	t	Kč/kg	t	Kč/kg
Vin. hrozny stolní	2 126	52,20	14 267	56,40	5 229	59,50
Vin. hrozny moštové	-	-	-	-	-	-
Vin. hrozny sušené	333	45,00	2 403	51,50	654	54,70
Hroznová šťáva	22	40,90	451	38,90	446	37,80

Poznámka: ČSÚ je po vyhodnocení celních deklarací průběžně zpětně prováděna úprava údajů dovezeného zboží. * = cena neuvedena
Pramen: Dle údajů ČSÚ zpracoval TIS ČR SZIF.

Největší dodavatelé vinných hroznů stolních

leden - červen 2020

Země	t	Kč/kg
Indie	3 261	19,50
Německo	2 398	15,10
Jižní Afrika	2 199	16,50
Nizozemsko	1 825	16,80
Peru	1 450	19,90

Pramen: Dle údajů ČSÚ zpracoval TIS ČR SZIF.

Největší dodavatelé vinných hroznů sušených

leden - červen 2020

Země	t	Kč/kg
Čína	459,9	38,80
Turecko	403,2	44,60
Slovensko	289,5	58,10
Jižní Afrika	254,2	60,40
Německo	222,3	59,40

Pramen: Dle údajů ČSÚ zpracoval TIS ČR SZIF.

Největší dodavatelé hroznové šťávy

leden - červen 2020

Země	t	Kč/kg
Itálie	293,1	37,50
Španělsko	89,5	38,70
Slovensko	38,5	41,70
Francie	12,6	53,10
Německo	9,4	46,60

Pramen: Dle údajů ČSÚ zpracoval TIS ČR SZIF;

Vývoz vinných hroznů a hroznové šťávy z České republiky v roce 2020

Druh	červen 2020		leden - červen 2020			
			celkem		z toho EU (27)	
	t	Kč/kg	t	Kč/kg	t	Kč/kg
Vin. hrozny stolní	208	56,50	1 037	60,40	1 037	60,40
Vin. hrozny moštové	-	-	-	-	-	-
Vin. hrozny sušené	51	70,70	199	68,10	197	68,10
Hroznová šťáva	23	40,80	210	43,70	210	43,70

Poznámka: ČSÚ je po vyhodnocení celních deklarací průběžně zpětně prováděna úprava údajů dovezeného zboží; * = cena neuvedena
Pramen: Dle údajů ČSÚ zpracoval TIS ČR SZIF.



Dovoz vína do České republiky v roce 2020

Druh	červen 2020		leden - červen 2020			
			celkem		z toho EU (27)	
	hl	Kč/l	hl	Kč/l	hl	Kč/l
CELKEM	129 732	30,30	706 002	31,80	585 719	31,40
z toho: *šampaňské	145	748,90	752	615,00	752	614,70
šumivé	5 028	54,90	20 693	60,50	20 483	60,00
perlivé	11 307	61,60	45 042	62,10	44 268	62,70
víno bílé	56 441	25,10	321 413	24,60	320 708	24,50
víno červené	27 751	40,30	168 836	42,60	166 284	42,60
víno ostatní	28 783	34,60	148 523	37,50	32 480	52,60
vinný mošt	278	60,20	744	58,20	744	58,20

Poznámka: ČSÚ je po vyhodnocení celních deklarací průběžně zpětně prováděna úprava údajů dovezeného zboží; * = provedena korekce

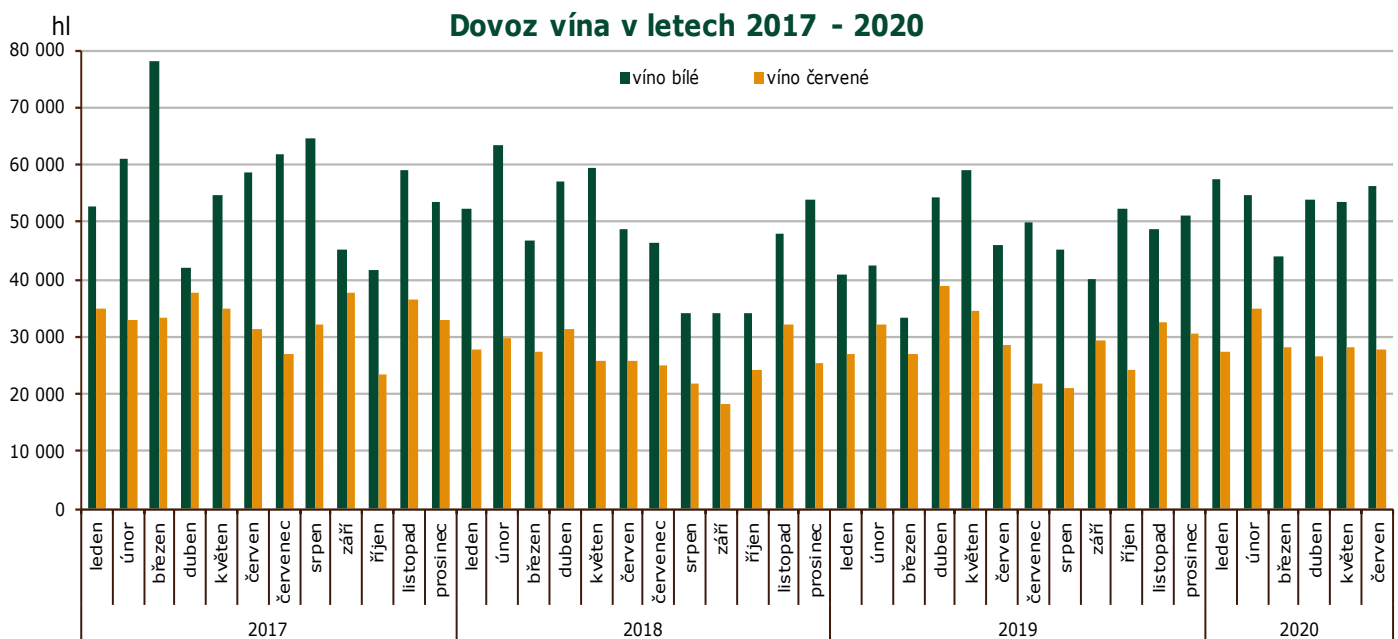

Pramen: Dle údajů ČSÚ zpracoval TIS ČR SZIF.

Dovoz vína do České republiky podle velikosti obalu v roce 2020

červen	celkem		bílé		červené		ostatní	
	hl	Kč/l	hl	Kč/l	hl	Kč/l	hl	Kč/l
Láhve do 2 l	50 002	51,10	18 339	45,50	16 555	56,40	15 108	52,00
Obaly nad 2 l	62 973	15,50	38 102	15,30	11 197	16,50	13 675	15,40
leden - červen	celkem		bílé		červené		ostatní	
	hl	Kč/l	hl	Kč/l	hl	Kč/l	hl	Kč/l
Láhve do 2 l	304 694	51,80	112 884	44,00	107 495	57,90	84 314	54,40
Obaly nad 2 l	334 078	14,60	208 529	14,10	61 341	15,80	64 209	15,30

Poznámka: ČSÚ je po vyhodnocení celních deklarací průběžně zpětně prováděna úprava údajů dovezeného zboží; Pramen: Dle údajů ČSÚ zpracoval TIS ČR SZIF.



Hlavní dodavatelé vína: I-VI 2020

Země	Množství (hl)	Průměrná jednotková hodnota (Kč/l)
Maďarsko	167 623	17,00
Itálie	89 008	33,30
Slovensko	83 626	22,50
Španělsko	55 869	24,70
Německo	51 850	59,90
Moldávie	43 708	28,80
Argentina	41 628	16,10
Francie	36 275	85,80
Chile	17 799	68,40
Rakousko	15 795	40,80

Dovoz vína celkem: I-VI/2020

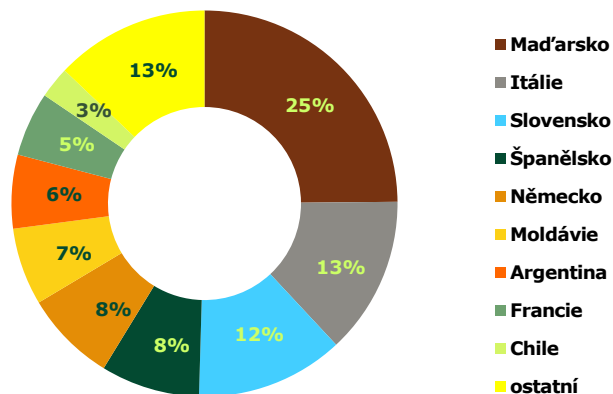

Pramen: Dle údajů ČSÚ zpracoval TIS ČR SZIF; * = cena neuvedena

Dovoz bílého vína: červen 2020

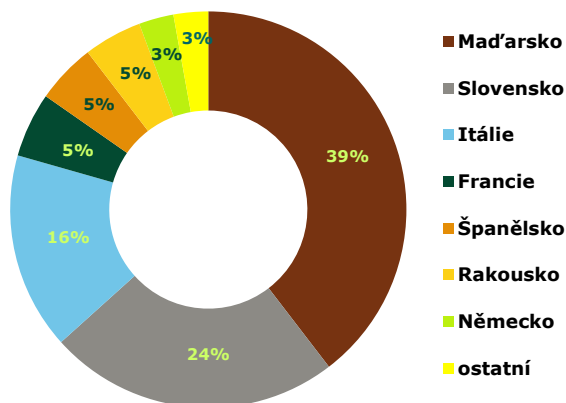

Dovoz červeného vína: červen 2020

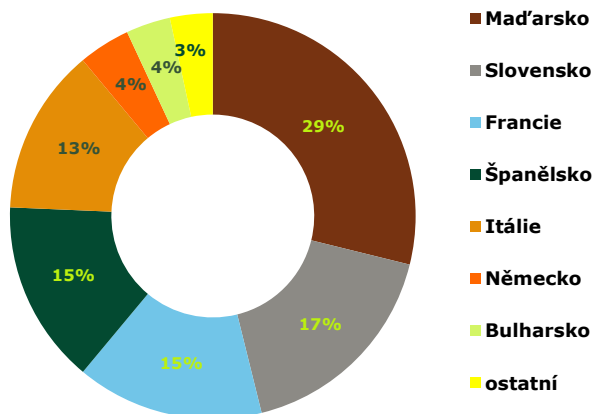

Přehled dovozu vybraných položek z Maďarska a ze Španělska v období 2019-20

Země	Maďarsko				Španělsko			
	KN kód	2204 21 79	2204 21 80		2204 21 79	2204 21 80		
období/jednotka	hl	Kč/l	hl	Kč/l	hl	Kč/l	hl	Kč/l
září	2 308	24,10	613	28,80	603	31,10	717	40,70
říjen	2 005	28,10	357	32,10	223	33,50	1 045	32,50
listopad	1 692	20,90	455	26,60	570	32,90	1 366	62,50
prosinec	1 652	28,70	462	31,10	609	31,50	962	29,00
celkem 2019	23 391	25,60	5 855	28,20	6 365	30,40	12 100	36,70
leden 2020	1 870	24,50	365	29,50	67	41,90	325	44,50
únor	2 205	20,70	814	22,20	325	33,10	559	31,10
březen	1 368	27,50	397	34,70	814	34,90	868	34,90
duben	2 852	24,20	478	33,10	505	41,70	1 320	42,90
květen	2 075	25,70	464	31,70	290	35,20	797	35,00
červen	1 658	27,50	554	32,00	716	33,70	889	34,80
celkem 2020	12 365	25,20	3 072	29,60	3 285	33,10	5 072	36,40

Poznámka: Položka celního sazebníku: 2204 21 79 - Bílá vína vyráběná v EU, s chráněným zeměpisným označením (ChZO), 2204 21 80 - Vína jiná než bílá, vyráběná v EU, s chráněným zeměpisným označením (ChZO); Pramen: Dle údajů ČSÚ zpracoval TIS ČR SZIF.



Vývoz vína z České republiky v roce 2020

Druh	červen 2020		leden - červen 2020			
			celkem		z toho EU (27)	
	hl	Kč/l	hl	Kč/l	hl	Kč/l
CELKEM	3 727	188,60	29 267	123,50	28 303	118,60
z toho: **šampaňské	10	1 308,70	61	1 023,20	59	1 036,80
šumivé	68	260,00	1 376	72,90	1 349	70,90
perlivé	116	73,20	375	84,20	368	76,60
víno bílé	1 054	231,10	7 901	131,00	7 587	123,60
víno červené	1 391	240,20	12 228	143,30	11 919	136,00
víno ostatní	1 085	86,10	7 295	91,00	6 993	91,60
vinný mošt	2	*	30	*	30	*

Poznámka: ČSÚ je po vyhodnocení celních deklarací průběžně zpětně prováděna úprava údajů vyvezeného zboží; Pramen: Dle údajů ČSÚ zpracoval TIS ČR SZIF.
Pozn: *cena neuvedena; ** reexport

hl

Vývoz vína v letech 2017 - 2020

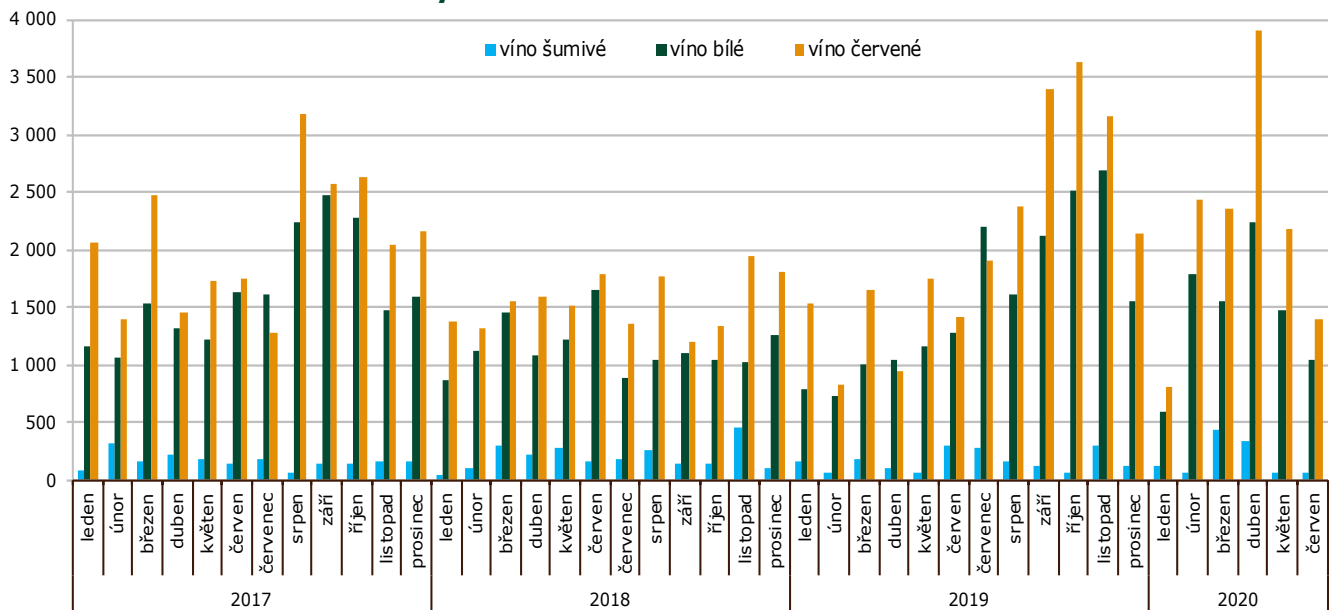

Pramen: Dle údajů ČSÚ zpracoval TIS ČR SZIF.

Vývoz vína z České republiky podle velikosti obalu v roce 2020

červen	celkem		bílé		červené		ostatní	
	hl	Kč/l	hl	Kč/l	hl	Kč/l	hl	Kč/l
Láhve do 2 l	3 257	203,10	1 029	235,60	1 331	248,30	897	98,90
Obaly nad 2 l	273	34,80	25	48,40	60	60,90	188	24,60
leden - červen	celkem		bílé		červené		ostatní	
	hl	Kč/l	hl	Kč/l	hl	Kč/l	hl	Kč/l
Láhve do 2 l	26 536	128,70	7 803	132,10	11 970	145,10	6 763	95,80
Obaly nad 2 l	889	40,10	99	45,00	258	58,20	532	30,50

Poznámka: ČSÚ je po vyhodnocení celních deklarací průběžně zpětně prováděna úprava údajů vyvezeného zboží.
Pramen: Dle údajů ČSÚ zpracoval TIS ČR SZIF.



Zahraniční trhy Ceny průmyslových výrobců vína na Slovensku

Ceny zjištěné za měsíc červen 2020

EUR/ l

Vino	Ceny průmyslových výrobců vína						Prodané množství (hl)
	min.	max.	průměr	průměr	meziměsíční	meziroční	
	červen 2020			květen	%	%	
Vino bílé b.z.o. – lahvé	1,00	4,33	1,23	1,26	-2,8	-2,3	3 850,20
- sudové	0,54	1,70	0,64	0,78	-17,6	-15,5	10 165,35
Vino červené b.z.o. - lahvé	1,00	4,23	1,25	1,28	-2,7	-1,7	2 539,30
- sudové	0,55	1,71	0,85	0,79	7,4	-3,9	1 851,73
Vino s ch.z.o. bílé - lahvé	*	*	*	*	-	-	*
- sudové	0,95	1,47	1,09	1,17	-7,5	-1,4	228,41
Vino ch.z.o. červené - lahvé	*	*	*	*	-	-	*
- sudové	*	*	*	*	-	-	*
Vino s ch.o.p. bílé - lahvé	1,40	7,06	2,46	2,48	-0,7	-3,6	10 990,60
Jakostní vino bílé lahvé	1,17	6,19	2,11	2,11	-0,2	-2,5	9 395,38
z toho Veltlínské zelené	1,10	5,62	1,76	1,75	0,5	-4,2	1 433,23
Ryzlink vlašský	1,00	7,60	1,74	1,65	5,2	-6,8	1 023,77
Vino s přívlastkem bílé	1,99	9,12	4,58	4,48	2,2	-8,9	1 595,22
Vino s ch.o.p. bílé - sudové	0,71	3,10	0,89	1,00	-10,5	6,9	2 310,40
Tokajská vína celkem	9,13	19,07	13,37	13,01	2,8	6,4	10,51
Tokajské samorodé	5,19	14,44	7,17	6,89	4,1	11,0	3,49
Tokajské putnové	13,25	22,78	16,46	18,84	-12,6	-7,8	7,02
Vino s ch.o.p. červené - lahvé	1,52	8,33	2,66	2,66	0,1	-5,0	5 678,77
Jakostní vino červ. lahvé	1,28	8,33	2,33	2,30	1,4	-2,2	4 740,28
z toho Frankovka	1,05	6,67	2,07	2,01	3,2	-3,1	2 034,11
- Svatovaňské	1,35	8,33	2,23	2,14	4,2	-0,1	650,40
Jakostní vino červ.s přív. -lahv.	1,52	13,91	4,38	4,33	1,1	-12,9	938,49
Vino s ch.o.p. jak. červ. - sudové	0,72	1,62	0,95	0,92	4,2	16,2	717,06
Sekt	2,90	15,37	3,02	3,16	-4,3	-2,8	3 680,92

Poznámka: ceny jsou uváděny v EUR/l, bez DPH, spotřební daně a dopravy; * = méně než 3 údaje; přepočítáno na € konverzním kurzem 1 EUR = 30,126 SKK; b.z.o. = bez zeměpisného označení, s ch.z.o. = s chráněným zeměpisným označením, s ch. o. p. = s chráněným označením původu
Pramen: ATIS Agrárne trhové informácie Slovenska

Průměrné velkoobchodní ceny stolních hroznů v Rakousku

Datum zjištění ceny: 17.3.2020

EUR/kg

Stolní hrozny; týden:	2.		3.		4.		5.	
původ	min.	max.	min.	max.	min.	max.	min.	max.
Argentina	2,00	2,00	2,00	2,00	2,00	2,00	2,00	2,00
Itálie	1,50	3,00	2,00	2,00	2,00	2,00	2,00	2,00
Namibie	3,50	3,50	3,50	3,50	3,90	3,90	4,10	4,10
Španělsko	2,00	2,50	2,00	2,00	2,00	2,50	2,00	2,80
Jižní Afrika	3,50	3,50	4,00	5,00	2,80	2,80	2,80	5,00

Pramen: www.ama.at; pozn.: největší data nebyla k dispozici



Střední týdenní odbytové ceny stolního vína a vín s označením původu z Itálie

Datum zjištění ceny: 3.8.2020

EUR/hgdo

Víno/ období*	21.	22.	23.	24.	25.
Stolní víno bílé	3,54	3,54	3,48	3,48	3,45
Stolní víno červené	4,29	4,26	4,26	4,26	4,26
Víno/ období*	26.	27.	28.	29.	30.
Stolní víno bílé	3,46	3,48	3,51	3,47	3,47
Stolní víno červené	4,26	4,14	4,14	4,14	4,14

Pramen: ISMEA; <http://www.ismeaservizi.it>; pozn. hgdo = Ettogrado, tj. jednotka vyjadřující hektolitr a stupeň alkoholu; období* = kalend. týden

Obchodní odbytové ceny stolních vinných hroznů z dovozu na Slovensku

Datum zjištění ceny: 28. týden 2020

EUR/kg

Druh	min. (€/kg)	max. (€/kg)	Průměr (€/kg)	
			28. týden 2020	26. týden 2020
Vinné hrozny bílé	1,99	3,20	2,52	2,81
Vinné hrozny modré	2,29	3,39	2,75	2,86
Vinné hrozny červené*	1,90	3,45	-	2,79

Pramen: ATIS, Agrárne trhové informácie Slovenska; pozn. * červené hrozny mají údaje za 26. týden 2020

Přehled cen stolních vinných hroznů v Chorvatsku

Datum zjištění ceny: od 27.7.2020 do 2.8.2020 (tedy za 31. týden 2020)

HRK/kg

Druh ovoce	město: týden:	Karlovac		Nova Gradiška		Osijek		Sisak		Varaždin		Chorvatsko celk.	
		31.	30.	31.	30.	31.	30.	31.	30.	31.	30.	31.	30.
Stolní hrozny bílé	min.	6,00	15,00	-	20,00	15,00	15,00	40,00	40,00	20,00	30,00	6,00	15,00
	max.	15,00	25,00	-	20,00	30,00	30,00	50,00	50,00	35,00	35,00	50,00	50,00
	prům.	10,50	20,00	-	20,00	23,75	23,75	45,00	45,00	27,50	32,50	22,87	24,44
Stolní hrozny červené	min.	6,00	15,00	-	25,00	10,00	15,00	40,00	40,00	20,00	30,00	6,00	15,00
	max.	15,00	30,00	-	25,00	20,00	20,00	50,00	50,00	35,00	35,00	50,00	50,00
	prům.	10,50	22,50	-	25,00	13,75	17,50	45,00	45,00	27,50	32,50	22,53	25,23

Poznámka: Chorvatsko* = údaj z předchozího týdne.

Velkoobchodní ceny vinných hroznů podle kategorie v regionech Chorvatska (HRK/kg)

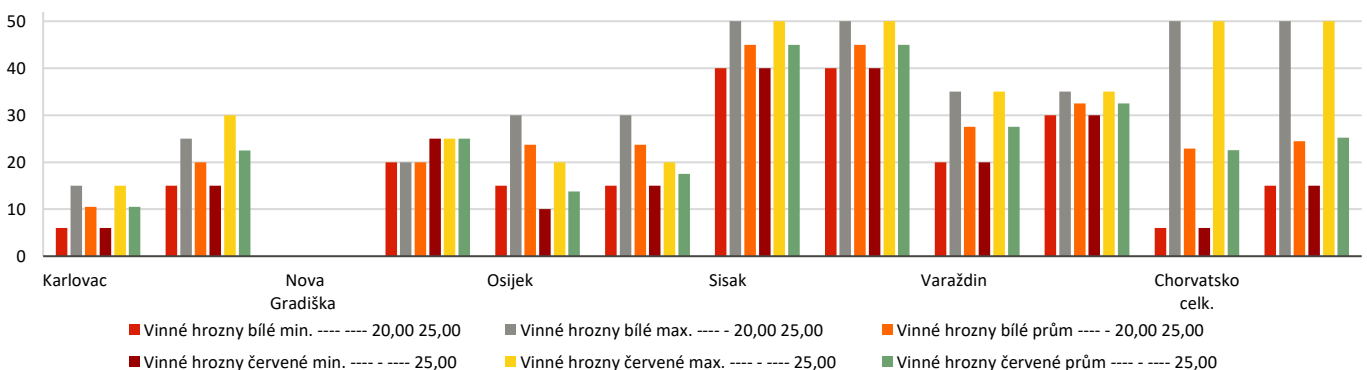

Pramen: Tržišni informacijski sustav u poljoprivredi - Tržište voće i povrće

Obchodní ceny dovezených vinných hroznů stolních do Polska

Datum zjištění ceny: 24.7.2020 - 30.7.2020

PLN/kg

Město	Białystok		Bronisze		Bydgoszcz		Lublin		Łódź		Poznań	
datum	24.7.2020		30.7.2020		29.7.2020		28.7.2020		29.7.2020		29.7.2020	
Typ ceny	Min	Max	Min	Max	Min	Min	Min	Max	Min	Max	Min	Max
Vinné hrozny	12,50	15,50	5,00	8,00	8,00	9,50	11,00	11,00	8,89	10,00	9,71	10,71

Pramen: Biuletyn Informacyjny - Rynek owoców i warzyw świeżych

Současné deště úroda hroznů neohrozily, vinobraní se očekává 10. září

Letošní léto je oproti loňsku chladnější a mimořádně deštivé, což pociťují i vinaři. Nízké teploty mírně zpomalily dozrávání hroznů a vytrvalé deště podporují bujný růst révy a plevele, které vyžaduje častější obdělávání vinic.



Děšť aktuálně vinařům přímé škody nezpůsobuje. Zvyšuje však náklady na obdělávání vinic.

Burčák letos bude nejdřív v polovině srpna kvůli počasí

První letošní burčák z domácích hroznů budou moct lidé ochutnat nejdříve v polovině srpna, i když ho lze oficiálně v Česku prodávat už od 1. srpna. ČTK to řekli dotázaní jihomoravští vinaři. Po několika teplých letech, kdy počasí dozrávání hroznů uspíšilo až o několik týdnů, se tak vinařský kalendář vrací k tradičním termínům.

"Burčák bude letos přibližně o týden později než v loňském roce. Obvykle s jeho prodejem začínáme v prvním srpnovém týdnu, letos to dřív než 10. srpna nejspíš nebude. Ale záleží na dalším vývoji počasí," uvedl Miloslav Machuča z Valtic, který obvykle nabízí burčák jako jeden z prvních.

"Pocasí se po několika letech vrací do normálu. Očekávám, že díky chladnějšímu počasí budou první burčáky ve druhém až třetím srpnovém týdnu, kdy budou rané odrůdy dostatečně dozralé," uvedl prezident Svazu vinařů Tibor Nyitray.

První burčáky v sezoně bývají z raných odrůd Irsai Oliver nebo Solaris. Ve vinařství Chateau Valtice ale před třemi lety vysadili odrůdu Agustovskij. "Tato odrůda je vůbec nejdříve dozrávající odrůda, která je v ČR ve vinicích. Pochází z Moldávie, má krásné muškátové aroma a je vhodná do bioprodukce. Předpokládáme, že hrozny z panenské sklizně budeme sbírat začátkem srpna a čerstvý burčák z této neobvyklé odrůdy bude už 7. a 8. srpna," uvedl ředitel Chateau Valtice David Šťastný.

"Práce ve vinohradu jsou letos časově i finančně náročnější. Častěji musíme vyrážet do vinic, abychom udrželi bezplevný stav a mulčování bylinného porostu v meziřadí," říká vinohradnický manažer skupiny BOHEMIA SEKT Josef Svoboda.

S dešti roste i riziko výskytu houbových chorob, které by mohly ohrozit úrodu. *"Vývoj podrobně sledujeme, prozatím se ale jen sporadicky objevuje padlí na hroznech. Zatím nejde o mimořádný stav, který by měl mít na úrodu vliv,"* popisuje Josef Svoboda.

Letošní úroda se zatím vyvíjí slibně. Vinohradům se vyhnuly jarní mrazíky i škůdci. Množství hroznů na rostlinách je aktuálně mírně nadprůměrné a dostatek vláhy během jejich růstu by měl zaručit i šťavnatost. Začátek vinobraní vinaři očekávají přibližně 10. září.

pramen: www.agris.cz

Vinohradnický manažer společnosti Bohemia Sekt Josef Svoboda odhaduje, že prodej burčáku by mohl začít okolo 20. srpna. "Předpokládám, že v té době dozrají odrůdy Irsai Oliver a Solaris. My ale prodej burčáku v Habánských sklepích připravujeme jako



každoročně až na září," dodal Svoboda.

Jako burčák se smí na českém trhu označovat pouze nápoj z českých hroznů. Pokud se vyrábí ze zahraničních, musí nést označení částečně zkvašený hroznový mošt.

pramen: www.agris.cz; foto: vitalia.cz



EK podpoří vinaře, kterým kvůli koronaviru klesla poptávka

Evropská komise (EK) dnes navrhla sadu opatření na podporu vinařů, kterým kvůli koronaviru klesla poptávka po jejich zboží. Spotřeba vína by podle odhadu komise letos měla klesnout o osm procent. Vinařství patří v zemědělském a potravinářském sektoru k pandemií covid-19 nejhůře zasaženým odvětvím, napsala agentura Reuters.

EK ve svém sdělení navrhuje, aby producenti vína byli na období šesti měsíců vyňati z některých antimonopolních pravidel Evropské unie, což by jim



umožnilo společně plánovat výrobu, skladování a propagační činnosti. Na 70 z dosavadních 60 procent stoupnou příspěvky Evropské unie určené k financování národních podpůrných programů. Komise také uvedla, že umožní zemím EU poskytovat zálohové platby na pokrytí skladovacích nákladů a umožní výrobcům dále destilovat víno na alkohol k využití v průmyslu nebo v biopalivech.

Spotřeba zvláště dražších šumivých vín a vín starších ročníků by se podle dubnového odhadu komise mohla letos snížit o osm procent ve srovnání s průměrem za posledních pět let. Prodejní ztráty v barech a restauracích totiž domácí spotřeba zřejmě nenahradí. Vývoz vína z EU se v tomto roce pravděpodobně sníží o 14 procent - nejen kvůli poklesu poptávky, ale i vinou nových dovozních cel zavedených ve Spojených státech v reakci na dotace pro výrobce letadel Airbus.

Mezinárodní obchod s vínem, tedy celosvětová hodnota vývozu vína, loni podle Mezinárodní organizace pro vinnou révu a víno (OIV) dosáhl rekordních 31,8 miliardy eur (849 miliard Kč). Největším vývozcem byla Francie, která vyvezla víno za 9,8 miliardy eur.

pramen: www.agris.cz

Kurzy devizového trhu - Česká národní banka - platnost od 18.8.2020

1 BGN – 13,361 Kč
100 HUF – 7,472 Kč

1 EUR – 26,135 Kč
100 RSD* – 22,292 Kč

1 HRK – 3,468 Kč
1 PLN – 5,958 Kč

*Pozn. Kurz srbského dináru zveřejňuje ČNB vždy poslední pracovní den v měsíci, tedy 30.6.2020

Vydavatel

TIS^{ČR} SZIF

Státní zemědělský intervenční fond
Ve Smečkách 33, 110 00 Praha 1

<http://www.szif.cz>

Odpovědný pracovník

Ing. Tomáš Materna
vedoucí oddělení agrární informatiky

tel.: 703 197 498
fax: 222 871 591
e-mail: Tomas.Materna@szif.cz

Komoditní manager

Ing. Jiří Očenášek
komoditní manager

tel.: 703 197 490
fax: 222 871 591
e-mail: Jiri.Ocenasek@szif.cz

Rozmnožování anebo rozšiřování tohoto zpravodaje nebo jeho části jakýmkoliv způsobem je zakázáno, s výjimkou případů povolených autorským zákonem nebo předchozího písemného souhlasu TIS^{ČR} SZIF. Údaje obsažené v tomto zpravodaji jsou pouze informativního charakteru a nemají závaznou povahu. Jejich citace je možná pouze s uvedením zdroje TIS^{ČR} SZIF.