

Komoditní karta – dostupná data ke dni 31. prosince 2021 SKOT a hovězí maso

Vývoj stavů skotu k 1.4. daného roku (v ks)

Rok	Skot celkem	z toho: krávy	z toho:	
			dojné krávy	KBTPM
1989	3 480 582	1 247 567	-	-
2010	1 349 286	551 245	383 523	167 722
2011	1 343 686	551 536	373 832	177 704
2012	1 353 685	551 225	373 136	178 089
2013	1 352 822	551 924	367 327	184 597
2014	1 373 560	563 963	372 632	191 331
2015	1 407 132	580 102	376 144	203 958
2016	1 415 658	583 747	372 510	211 237
2017	1 421 242	585 897	369 802	216 095
2018	1 415 770	587 322	365 448	221 874
2019	1 418 106	590 518	364 263	226 255
2020	1 404 117	585 897	359 853	226 044
2021	1 406 430	585 904	358 719	227 185
Změna 2021/2020 - index	100,2	100,0	99,7	100,5
Změna 2021/2020 - kusy zvířat	2 313	7	- 1 134	1 141

Zdroj: ČSÚ – Soupis hospodářských zvířat k 1. 4.

Pozn.: KBTPM = krávy bez tržní produkce mléka

Bilance výroby a spotřeby hovězího masa (v tis. t.)

Ukazatel	2017		2018		2019		2020		2021 odhad	
	ž. hm.	j. hm.	ž. hm.	j. hm.	ž. hm.	j. hm.	ž. hm.	j. hm.	ž. hm.	j. hm.
Počáteční zásoba	6,3	3,4	5,2	2,8	5,4	2,9	5	2,7	4,9	2,6
Výroba	166	89,6	174	94	167,9	90,7	165	89,1	159	85,9
Dovoz	77	41,6	78	42,1	84,7	45,7	76,4	41,3	80	43,7
Celková nabídka	249,3	134,6	257,2	138,9	258	139,3	246,4	133,1	243	131,7
Domácí spotřeba	138,2	74,6	142	76,7	138,3	74,7	132,7	71,7	134	72,4
Vývoz	105,9	57,2	109,8	59,3	114,7	61,9	108,8	58,8	105	56,7
Celková poptávka	244,1	131,8	251,8	136	253	136,7	241,5	130,4	239	129,1
Konečná zásoba	5,2	2,8	5,4	2,9	5	2,7	5	2,6	4,9	2,6
Soběstačnost (%)	120,1		122,5		121,4		124,3		118,7	
Meziroční index	91,4		102		99,1		102,4		95,5	

Koeficient přepočtu z živé hmotnosti na jatečnou 0,54

ž. hm. = živá hmotnost

j. hm. = jatečná hmotnost

aktualizace listopad 2021

Porážky skotu v ČR dle kategorií (v ks)

Kategorie	2016	2017	2018	2019	2020	2020*	2021*	Index (%)
býci	99 117	91 684	94 868	99 915	99 045	89 717	91 354	101,82
voli	576	461	632	587	619	512	577	112,70
jalovice	23 187	23 731	24 706	25 950	26 395	23 954	24 155	100,84
krávy	109 059	102 437	107 479	104 492	100 892	92 004	91 382	99,32
mladý skot	1 949	2 051	2 327	2 075	2 036	1 859	2 205	118,61
telata	7 901	7 066	6 557	5 809	5 540	5 019	5 130	102,21
jatka celkem	241 789	227 430	236 569	238 828	234 527	213 065	214 803	100,82
mimo jatky	2 815	3 342	4 513	5 194	5 870	4 895	5 471	111,77
celkem	244 604	230 772	241 082	244 022	240 397	217 960	220 274	101,06

Pramen: ČSÚ, Přehled o porážkách hospodářských zvířat

Porážky mimo jatky jsou definovány v zákoně č. 166/1999 Sb., o veterinární péči a o změně některých souvisejících zákonů, jako domácí porážky

* leden - listopad

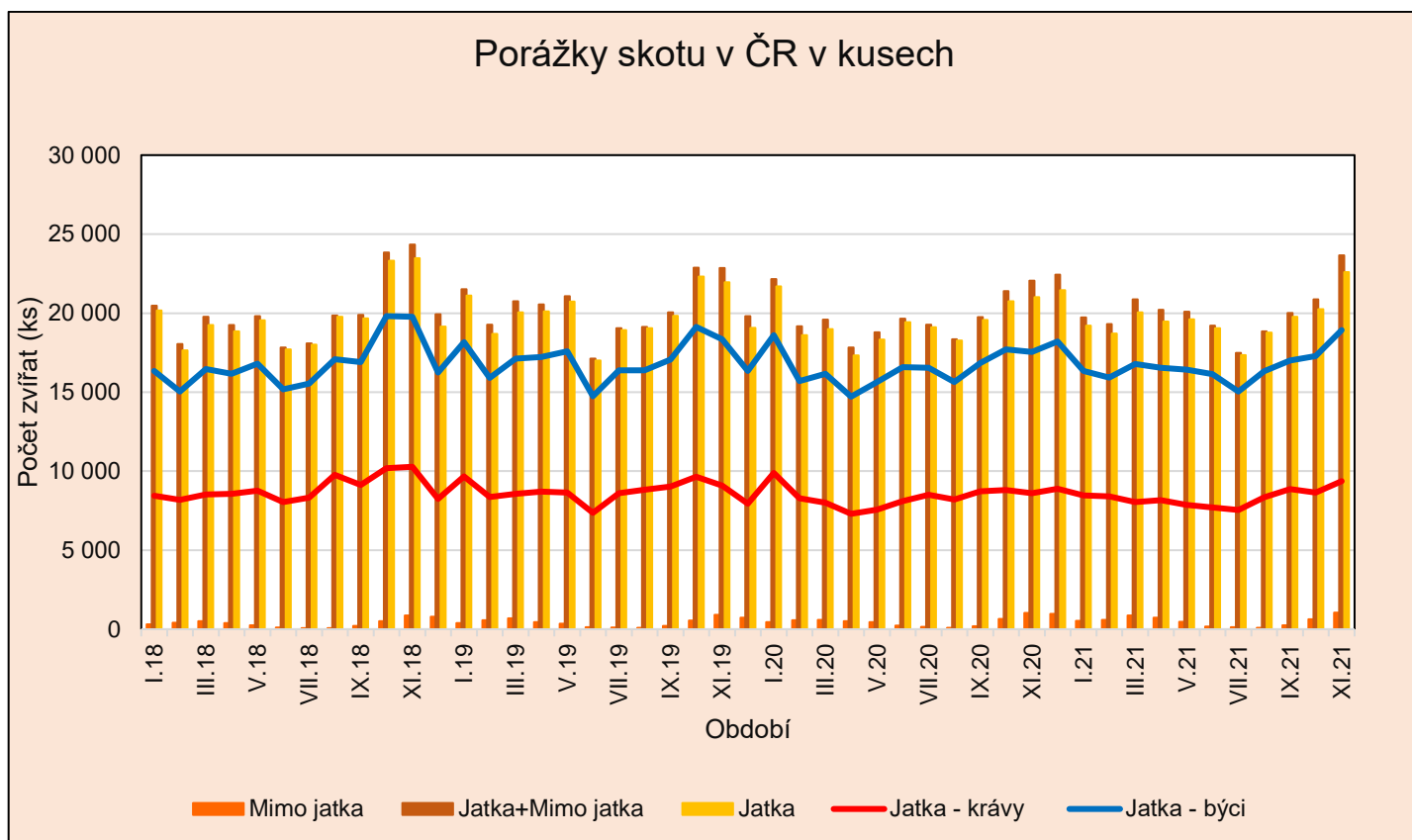

Pramen: ČSÚ, Přehled o porážkách hospodářských zvířat

Porážky skotu v ČR dle kategorií (v t)

Kategorie	2018		2019		2020		2020*		2021*		Index (%)	
	ž. hm.	j. hm.	ž. hm.	j. hm.	ž. hm.	j. hm.	ž. hm.	j. hm.	ž. hm.	j. hm.	ž. hm.	j. hm.
býci	63 561	34 924	67 135	36 887	67 283	36 969	61 019	33 527	61 712	33 908	101,14	101,14
voli	396	218	366	201	391	215	332	183	381	209	114,76	114,21
krávy	57 518	29 648	55 805	28 765	54 465	28 075	49 645	25 591	49 352	25 439	99,41	99,41
jalovice	11 467	6 067	12 118	6 412	12 521	6 625	11 363	6 012	11 396	6 030	100,29	100,30
mladý skot	595	324	509	277	511	278	467	254	569	310	121,84	122,05
telata	672	398	590	349	603	357	544	322	578	342	106,25	106,21
 jatka celkem	134 209	71 579	136 524	72 892	135 774	72 519	123 370	65 889	123 988	66 238	100,50	100,53
 mimo jatky	2 458	1 336	2 825	1 536	3 196	1 737	2 668	1 450	3 000	1 632	112,44	112,55
 celkem	136 667	72 915	139 349	74 428	138 970	74 256	126 038	67 339	126 988	67 870	100,75	100,79

Pramen: ČSÚ, Přehled o porážkách hospodářských zvířat

Porážky mimo jatky jsou definovány v zákoně č. 166/1999 Sb., o veterinární péči a o změně některých souvisejících zákonů, jako domácí porážky

* leden - listopad

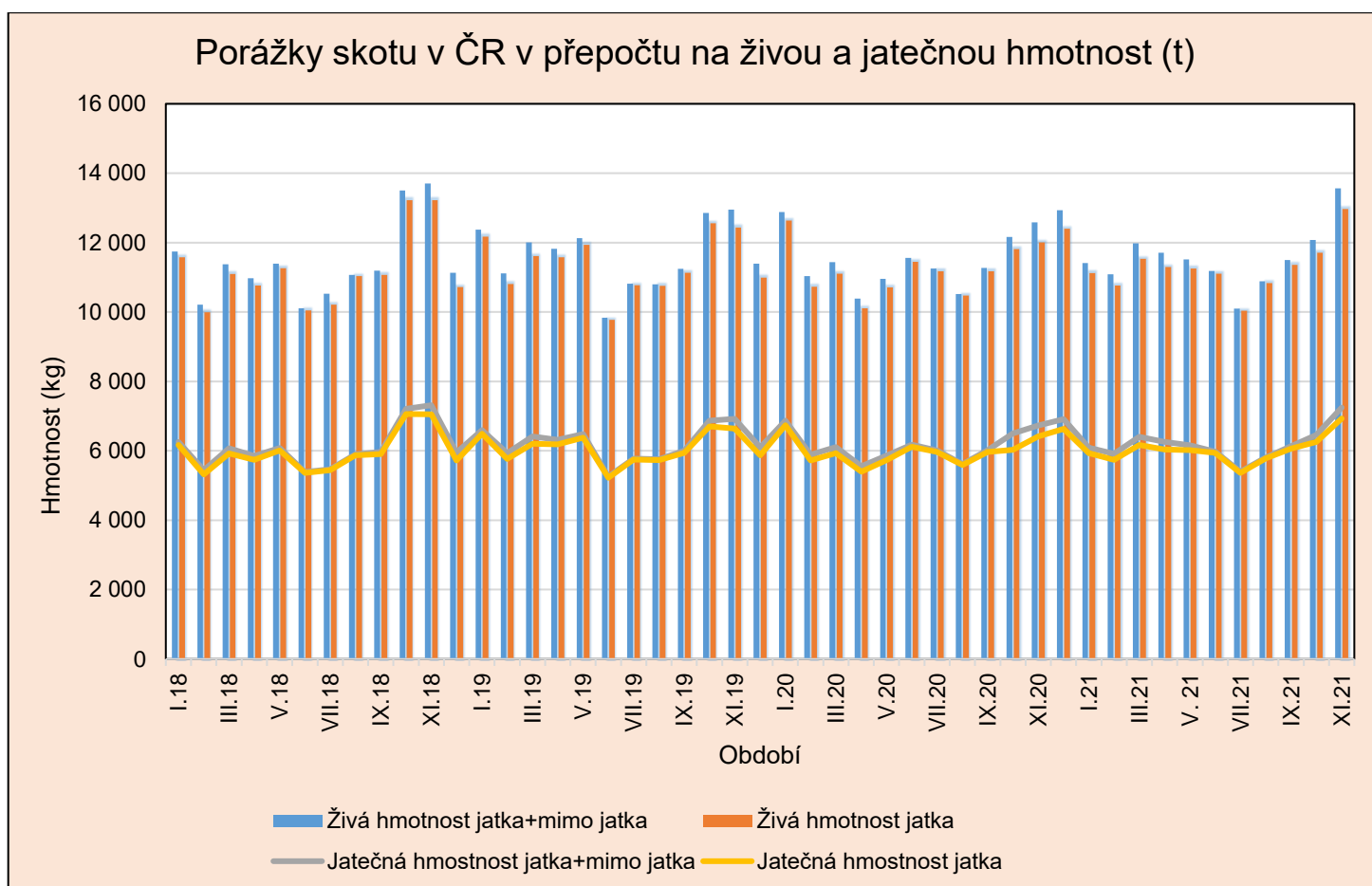

Pramen: ČSÚ, Přehled o porážkách hospodářských zvířat

Roční bilance porážek skotu v ČR v přepočtu na živou a jatečnou hmotnost (t)



Pramen: ČSÚ, Přehled o porážkách hospodářských zvířat
* leden – listopad 2021

Meziroční srovnání porážek skotu v ČR dle měsíců (t)

Měsíc	Jatka				Jatka + mimo jatka			
	Živá hm.		Jatečná hm.		Živá hm.		Jatečná hm.	
	2020	2021	2020	2021	2020	2021	2020	2021
I	12 640	11 123	6 739	5 934	12 881	11 413	6 869	6 092
II	10 730	10 764	5 722	5 740	11 039	11 088	5 890	5 916
III	11 101	11 535	5 931	6 169	11 433	11 977	6 112	6 409
IV	10 105	11 300	5 402	6 038	10 385	11 705	5 554	6 258
V	10 709	11 254	5 728	6 020	10 957	11 512	5 862	6 160
VI	11 443	11 102	6 118	5 938	11 560	11 180	6 181	5 980
VII	11 172	10 038	5 965	5 365	11 250	10 100	6 008	5 399
VIII	10 477	10 834	5 591	5 788	10 519	10 882	5 614	5 813
IX	11 179	11 362	5 968	6 064	11 572	11 498	6 018	6 138
X	11 812	11 708	6 311	6 255	12 161	12 074	6 501	6 454
XI	12 002	12 968	6 414	6 928	12 581	13 560	6 729	7 250
XII	12 404	-	6 630	-	12 932	-	6 917	-
Od počátku roku	135 774	123 988	72 519	66 239	139 270	126 989	74 255	67 869

Pramen: ČSÚ, Přehled o porážkách hospodářských zvířat

Meziroční srovnání Ø porážkové hmotnosti skotu v ČR dle měsíců (t)

Měsíc	Jatka				Jatka + mimo jatka			
	Ø hm. - živá		Ø hm. - jatečná		Ø hm. - živá		Ø hm. - jatečná	
	2020	2021	2020	2021	2020	2021	2020	2021
I	583	579	311	309	582	578	310	309
II	577	576	308	307	576	575	307	307
III	585	575	312	308	584	574	312	307
IV	583	581	312	310	582	579	311	310
V	584	574	312	307	583	573	312	307
VI	589	583	315	309	588	582	315	311
VII	585	579	312	309	584	578	312	309
VIII	574	578	306	309	573	578	306	308
IX	571	575	305	307	571	575	305	307
X	569	578	304	309	568	579	304	309
XI	571	574	305	306	571	573	305	306
XII	578	-	309	-	576	-	308	-
Od počátku roku	579	577	309	308	578	577	309	308

Pramen: ČSÚ, Přehled o porážkách hospodářských zvířat

Ø porážková hmotnost skotu na jatkách v roce 2020 meziročně stoupla jak v živé hmotnosti, kde byla 579 kg, tak u jatečné hmotnosti, kde dosahovala 309 kg. Ø živá i porážková hmotnost meziročně stoupla u všech sledovaných kategorií skotu. Ø živá hmotnost poražených zvířat v roce 2020 byla nejvyšší u býků, kde dosahovala 679 kg, dále u volů 631 kg, u krav 540 kg, u jalovic 474 kg, u mladého skotu 251 kg a u telat 109 kg. V přepočtu na jatečnou hmotnost byla Ø porážková hmotnost skotu také nejvyšší u býků, kde dosahovala úrovně 373 kg, dále u volů 347 kg, u krav 278 kg, u jalovic 251 kg, u mladého skotu 137 kg a u telat 64 kg.

Ø porážková hmotnost skotu na jatkách v lednu - listopadu 2021 byla v živé hmotnosti 577 kg a v přepočtu na jatečnou hmotnost je to 309 kg. Ø živá hmotnost poražených zvířat v tomto období byla nejvyšší u býků, kde dosahovala 676 kg a volů 660 kg dále u krav 540 kg, u jalovic 472 kg, u mladého skotu 258 kg a u telat 113 kg. V přepočtu na jatečnou hmotnost byla Ø jatečná hmotnost skotu také nejvyšší u býků, kde dosahovala úrovně 371 kg a volů 363 kg dále u krav 278 kg, u jalovic 250 kg, u mladého skotu 141 kg a u telat 67 kg.

Vývoj zahraničního obchodu – živý skot a hovězí maso

	Období	Objem (tuny)			Ø cena (Kč/kg)		Finanční hodnota (tis. Kč)			Směn. relace ¹⁾
		dovoz	vývoz	saldo	dovoz	vývoz	dovoz	vývoz	Saldo	
Živý skot (CS 0102)	2019	3 068	83 367	80 299	44,51	55,26	136 560	4 607 038	4 470 478	1,24
	2020	4 357	75 365	71 008	40,56	53,34	176 701	4 020 032	3 843 331	1,32
	2020*	3 341	61 208	57 867	40,31	53,37	134 681	3 266 791	3 132 110	1,32
	2021*	3 195	60 833	57 638	43,00	55,22	137 379	3 359 325	3 221 946	1,28
Hov. maso čerstvé, chlazené (CS 0201)	2019	36 615	11 715	-24 900	113,94	106,63	4 171 758	1 249 116	-2 922 642	0,94
	2020	31 778	12 346	-19 432	113,38	104,01	3 603 153	1 284 135	-2 319 018	0,92
	2020*	26 862	10 381	-16 481	113,46	105,53	3 047 747	1 095 467	-1 952 280	0,93
	2021*	28 741	9 021	-19 660	115,75	108,69	3 318 997	979 642	-2 339 355	0,94
Hov. maso zmrazené (CZ 0202)	2019	4 848	1 376	-3 472	97,74	123,70	473 782	170 257	-316 583	1,27
	2020	5 080	904	-4 176	77,18	96,67	392 112	87 390	-304 722	1,25
	2020*	4 266	797	-3 469	76,25	90,52	325 270	72 144	-253 126	1,19
	2021*	4 514	783	-3709	90,42	79,23	406 149	62 041	-344 108	0,88

Pramen: Statistika zahraničního obchodu ČSÚ

Poznámka: 1) Vyjadřuje podmínky, za nichž určitá země prodává své vývozní produkty a nakupuje své dovozní produkty – poměr indexu vývozních cen k indexu dovozních cen, číselné údaje jsou zaokrouhleny.

* leden – říjen, data bez dopočtů

Vývoz živého skotu- skupina celních položek CS 0102

Rok	Jednotka	I.	II.	III.	IV.	V.	VI.	VII.	VIII.	IX.	X.	XI.	XII.	Celkem
2016	kusy	20 775	19 402	19 083	18 693	18 242	22 982	12 691	20 193	22 584	28 402	30 299	23 245	256 591
	tuny	7 597	7 044	6 709	6 854	6 332	7 718	4 589	7 116	7 502	9 711	10 320	8 297	89 789
2017	kusy	16 777	14 779	18 073	19 458	17 842	17 681	15 452	21 159	20 556	28 608	31 260	22 996	244 641
	tuny	5 858	5 218	6 236	6 917	6 607	6 722	5 669	7 729	6 960	10 046	11 212	7 811	86 985
2018	kusy	19 147	15 301	16 542	15 327	19 054	16 396	17 608	21 153	25 335	35 325	31 548	21 076	253 812
	tuny	6 410	5 951	5 988	5 768	6 906	6 320	6 088	6 915	8 433	11 721	10 316	6 866	87 682
2019	kusy	20 175	17 807	16 679	18 438	17 683	13 151	17 489	21 796	23 215	32 423	27 586	18 434	244 876
	tuny	7 082	6 153	5 950	6 719	6 761	4 869	5 699	6 877	7 606	10 173	9 221	6 257	83 367
2020	kusy	17 901	15 259	14 423	14 965	12 584	15 179	15 138	17 265	26 711	28 443	22 909	20 663	221 440
	tuny	5 837	5 113	5 665	5 115	4 815	5 823	5 332	5 554	8 530	9 406	7 419	6 617	75 226
2021	kusy	17 537	17 044	20 759	16 297	13 001	14 797	12 709	17 290	23 562	26 710	-	-	179 706
	tuny	5 674	5 768	7 365	6 028	4 781	5 172	4 215	5 617	7 270	8 943	-	-	60 833

Pramen: Statistika zahraničního obchodu ČSÚ

Vývoz skotu CS 0102 z ČR v ks Pramen: Statistika zahraničního obchodu ČSÚ

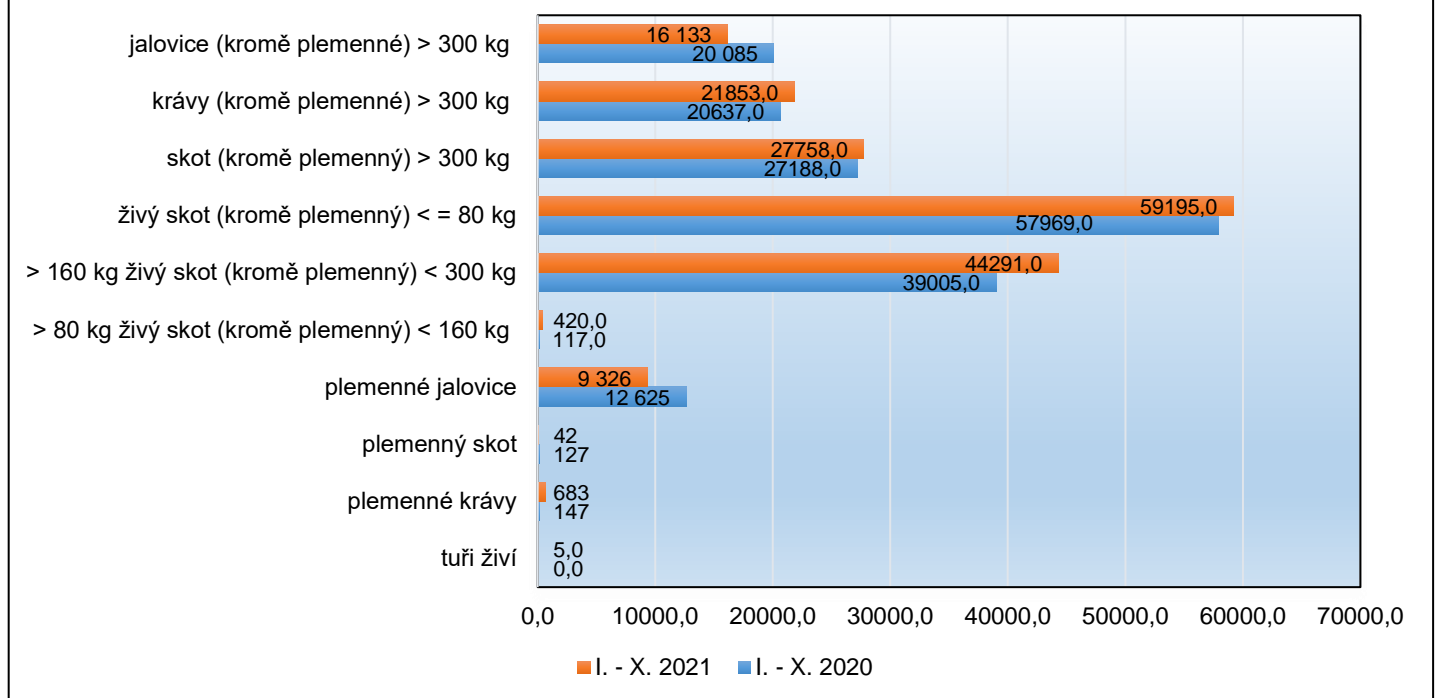

Vývoz

Živá zvířata se z ČR v lednu – říjnu 2021 vyvezla do 28 zemí světa (z toho do 16 členských zemí EU). V meziročním srovnání (2020/2021) došlo ke zvýšení objemu vývozu o 1,0 %. Nejvíce se vyvážel živý skot (krom plemenného) o hmotnosti <= 80 kg, který tvořil 32,9 % z celkového objemu vývozu a meziročně stoupl o 2,1 %. 72,7 % z celkového finančního objemu vývozu v lednu – říjnu 2021 představuje export do 4 zemí (do Rakouska 30,0 %, do Německa 17,6 %, do Turecka 11,8 %, do Slovinska 9,4 %). Do zemí EU se v daném období vyvezlo 80,5 % podílu z finanční hodnoty vývozu živého skotu. Podíl vývozu do třetích zemí přestavoval v daném období 14,1 % z celkového objemu vývozu. Vývoz do třetích zemí tvořily převážně destinace Turecko, Uzbekistán a Ruská federace. Předmětem obchodu s těmito zeměmi jsou zejména živý skot (krom plemenného) o >160 kg, ale < 300 kg.

Dovoz živého skotu- skupina celních položek CS 0102

Rok	Jednotka	I.	II.	III.	IV.	V.	VI.	VII.	VIII.	IX.	X.	XI.	XII.	Celkem
2016	kusy	2 391	2 515	1 995	1 998	3 191	413	387	922	541	620	131	370	15 474
	tuny	590	756	594	592	866	135	218	319	167	199	79	220	4 735
2017	kusy	132	552	511	500	477	657	667	669	512	710	518	867	6 772
	tuny	82	231	244	190	162	262	408	384	222	343	280	364	3 172
2018	kusy	584	290	458	603	871	106	698	322	129	219	659	372	5 311
	tuny	257	168	276	237	313	58	352	193	80	115	344	208	2 601
2019	kusy	194	360	344	241	332	249	753	562	622	579	1 017	525	5 778
	tuny	111	166	177	134	185	133	439	327	274	333	481	308	3 068
2020	kusy	697	542	786	120	343	366	821	705	660	683	740	1016	7 479
	tuny	424	303	451	75	215	198	485	416	380	394	434	582	4 357
2021	kusy	788	794	828	724	502	268	533	438	303	372	-	-	5 550
	tuny	460	456	479	422	274	147	314	256	190	197	-	-	3 195

Pramen: Statistika zahraničního obchodu ČSÚ

Dovoz skotu CS 1020 do ČR v ks Pramen: Statistika zahraničního obchodu ČSÚ

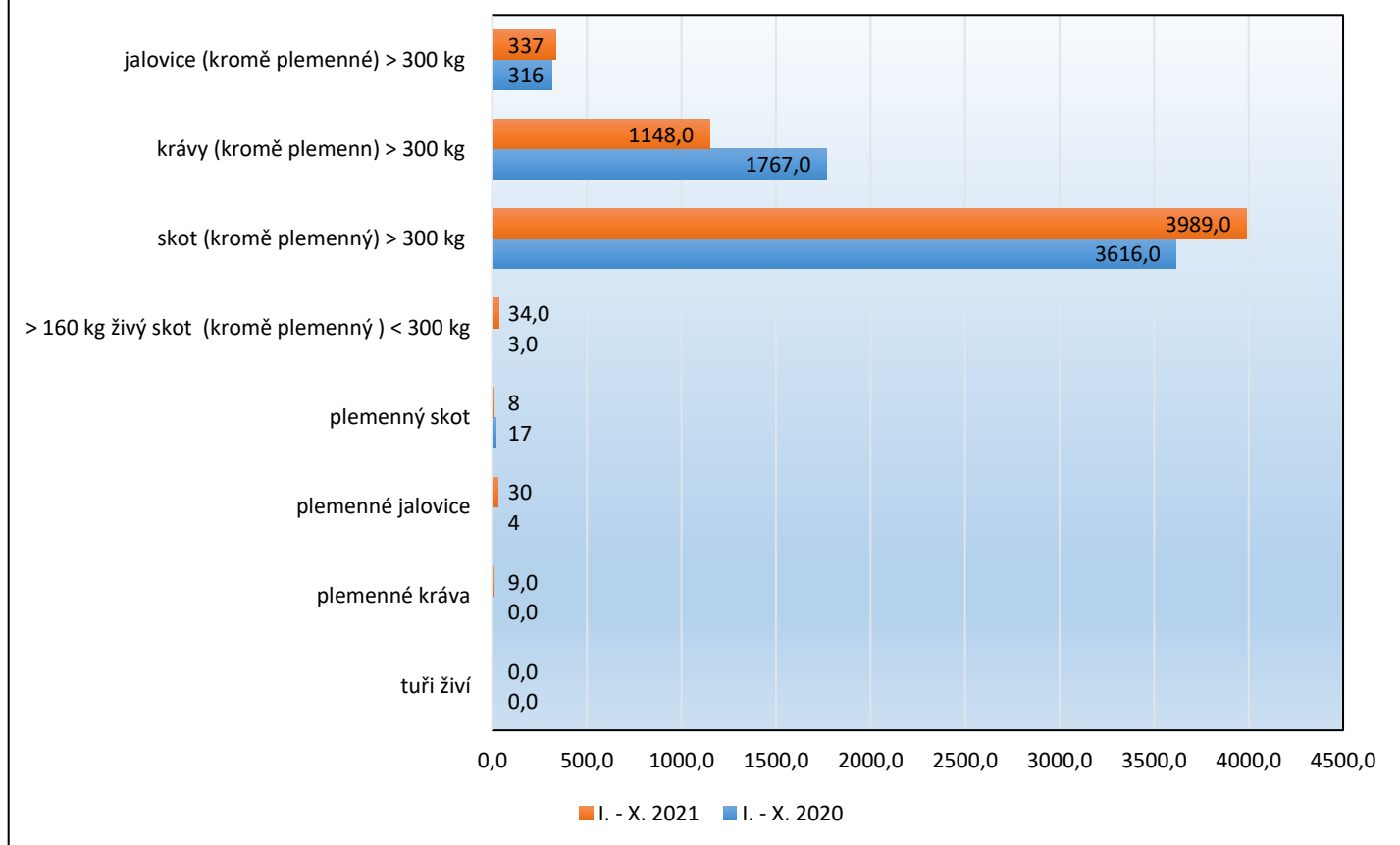

Dovoz

Dovoz živých zvířat byly v lednu - říjnu 2021 realizován ze 6 zemí, jež jsou kromě Švýcarska ČS EU (Rakousko, Německo, Maďarsko, Nizozemí a Slovensko). Nejvíce pak ze Slovenska 71,7 % a Maďarska 26,2 % z celkového finančního vyjádření. Nejvíce se dovezlo živého skotu a krav (kromě plemenného) o hmotnosti > 300 kg.

Vývoz hovězího masa (t) – skupina celních položek CS 0201 a CS 0202

Rok	I.	II.	III.	IV.	V.	VI.	VII.	VIII.	IX.	X.	XI.	XII.	Celkem
2016	834	869	896	813	1 148	1 049	789	934	930	905	964	986	11 117
Kč/kg	111,25	104,2	103,85	112,01	141,81	147,72	114,81	105,54	107,1	109,55	102,85	111,09	114,32
2017	822	844	920	832	739	892	719	921	816	969	947	794	10 215
Kč/kg	108,66	108,99	110,84	108,51	128,54	117,37	123,76	115,96	117,9	109,82	110,77	125,42	115,55
2018	869	932	921	912	969	968	873	1 048	1 086	1 242	1 143	979	11 942
Kč/kg	113,93	106,02	113,38	114,95	116,92	119,28	112,81	112,47	111,57	110,16	108,59	120,09	113,35
2019	1160	903	952	963	914	983	930	1227	1177	1 416	1133	1333	13 091
Kč/kg	112,45	101,32	105,12	105,56	110,67	113,05	110,56	115,20	113,99	104,69	113,38	96,27	108,52
2020	1 490	1 049	852	704	740	1 205	1 085	1 171	1 072	1 108	976	1096	12 540
Kč/kg	97,27	106,97	97,39	92,69	99,74	104,05	106,54	120,17	102,35	98,67	96,3	95,09	101,44
2021	872	881	900	893	1 001	1 018	944	951	1 097	1 247	-	-	9 804
Kč/kg	96,99	98,55	105,07	103,76	107,24	108,23	110,74	114,37	111,60	106,47	-	-	106,30

Pramen: Statistika zahraničního obchodu ČSÚ

Vývoz hovězího masa CS 0201 a 0202 z ČR v přepočtu na kg

Pramen: Statistika zahraničního obchodu ČSÚ

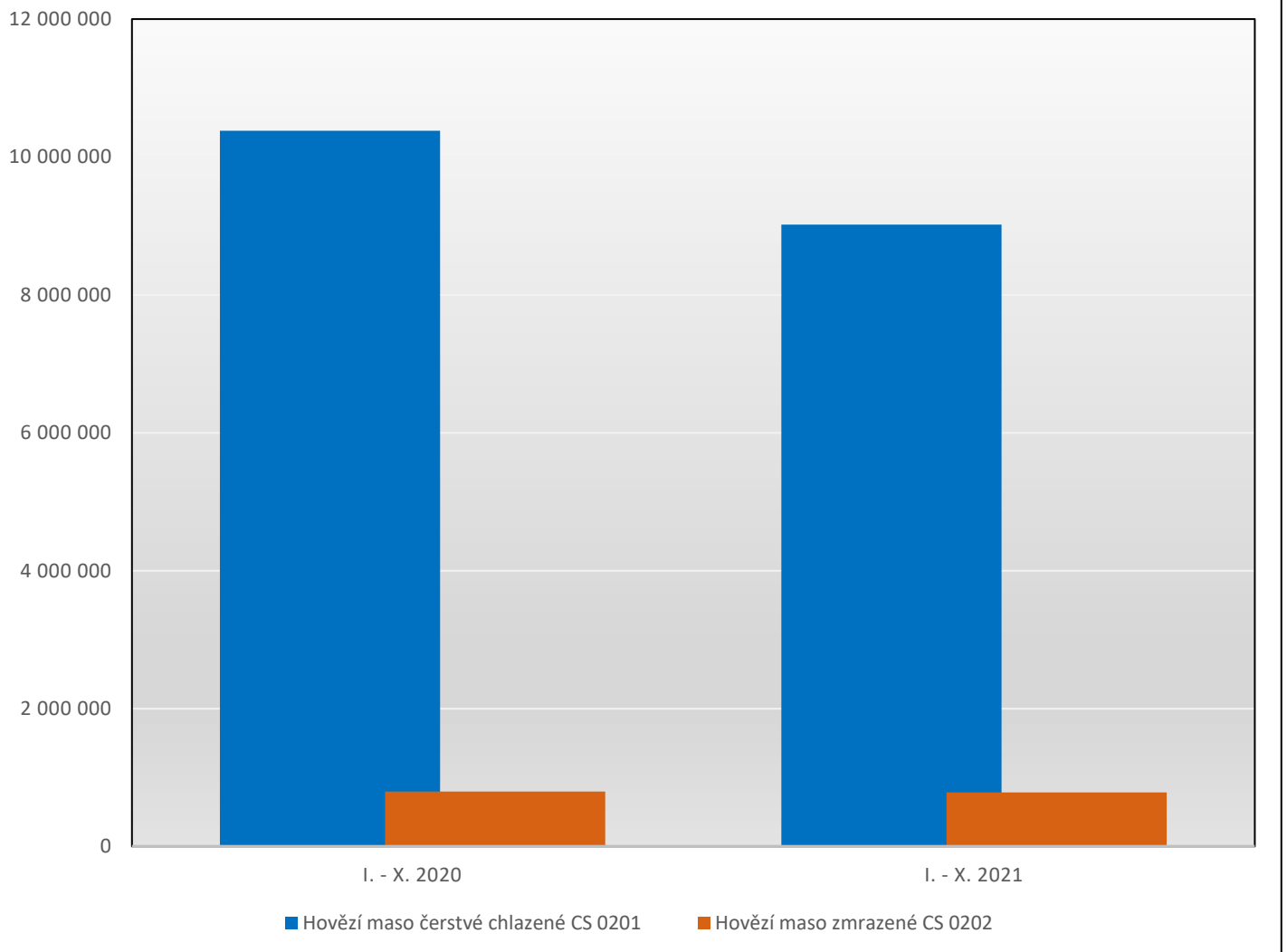

Objem vývozu hovězího masa čerstvého chlazeného

CS 0201 v období I. - X. 2021

Pramen: Statistika zahraničního obchodu ČSÚ

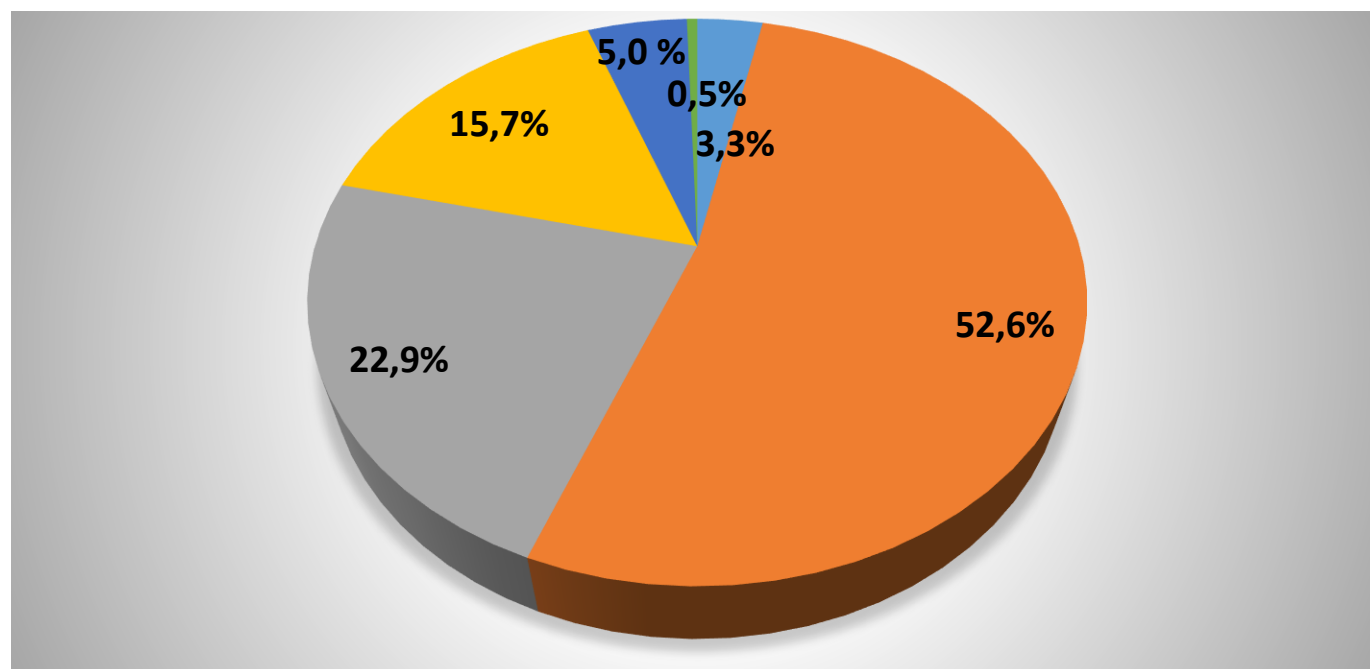

- nevykostěné 02012090
- vykostěné 02013000
- kompenzované čtvrti nevykostěné 02012020
- zadní čtvrti nevykostěné 02012050
- přední čtvrti nevykostěné 02012030
- v celku nebo půlené 02011000

Vývoz

Vývozy hovězího masa skupiny celních položek CS 0201 byly v lednu - říjnu 2021 realizovány celkem do 10 zemí, všechny jsou členskými zeměmi EU (Rakousko, Německo, Dánsko, Maďarsko, Irsko, Itálie, Litva, Nizozemsko, Polsko a Slovensko). Největší objem hovězího masa čerstvého nebo chlazeného se v přepočtu na kg vyvezlo ze Slovenska 41,4 %, Nizozemska 21,9 %, Rakouska 13,2 % a Polska 12,1 % pořadí těchto zemí odpovídají i vývozy přepočtené na celkové finanční vyjádření. Nejvíce se vyvezlo hovězího masa čerstvého nebo chlazeného nevykostěného KN 0201300 a to 52,6 % z celkového objemu vývozu.

Dovoz hovězího masa (t) – skupina celních položek CS 0201 a CS 0202

Rok	I.	II.	III.	IV.	V.	VI.	VII.	VIII.	IX.	X.	XI.	XII.	Celkem
2016	2 078	2 165	2 578	2 467	3 387	2 632	2 909	2 891	3 120	3 402	2 991	3 407	34 027
Kč/kg	117,51	115,29	115,42	117,14	132,39	111,14	104,67	112,33	108,76	108,36	111,91	112,86	113,98
2017	2 611	2 825	3 169	3 205	3 810	3 498	3 355	3 559	3 839	3 417	3 277	3 313	39 878
Kč/kg	112,61	111,49	110,4	109,83	106,27	105,43	105,81	108,93	106,21	116,4	115,17	122,13	110,89
2018	3 404	2 984	3 489	3 372	3 875	3 509	3 492	3 271	3 208	3 577	3 344	3 185	40 710
Kč/kg	116,22	116,98	117,65	119,86	117,7	115,73	114,29	111,19	112,36	118,15	116,77	118,97	116,32
2019	3 447	2 484	3 302	3 288	3 371	3 448	3 703	3 596	3 696	3 972	3 420	3 735	41 462
Kč/kg	115,56	119,14	108,14	136,05	114,37	107,37	106,19	107,41	103,21	107,88	109,43	114,43	112,43
2020	3 187	3 303	3 223	2 156	2 739	3 175	3 531	3 481	3 349	2 795	2 471	3 150	36 560
Kč/kg	110,29	107,72	106,94	108,84	110,87	113,15	109,19	105,22	107,22	105,92	106,29	113,37	108,75
2021	2 426	2 699	3 031	3 093	3 629	3 987	3 449	3 802	3 545	3 593	-	-	33 254
Kč/kg	108,77	104,37	110,4	104,61	106,45	108,56	112,42	113,6	113,12	124,12	-	-	110,64

Pramen: Statistika zahraničního obchodu ČSÚ

Dovoz hovězího masa CS 0201 a CS 0202 do ČR v přepočtu na kg

Pramen: Statistika zahraničního obchodu ČSÚ

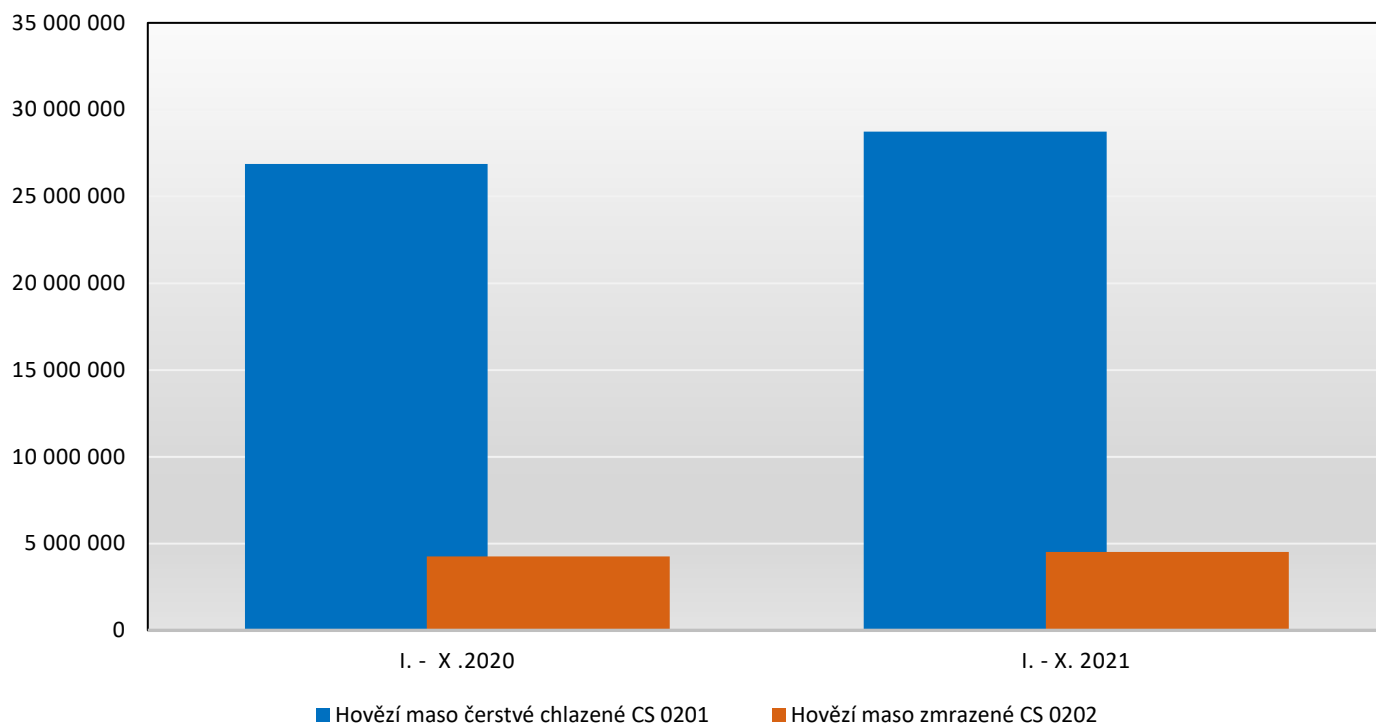

Objem dovozu hovězího masa čerstvého chlazeného CS 0201 v období od I. - X. 2021

Pramen: Statistika zahraničního obchodu

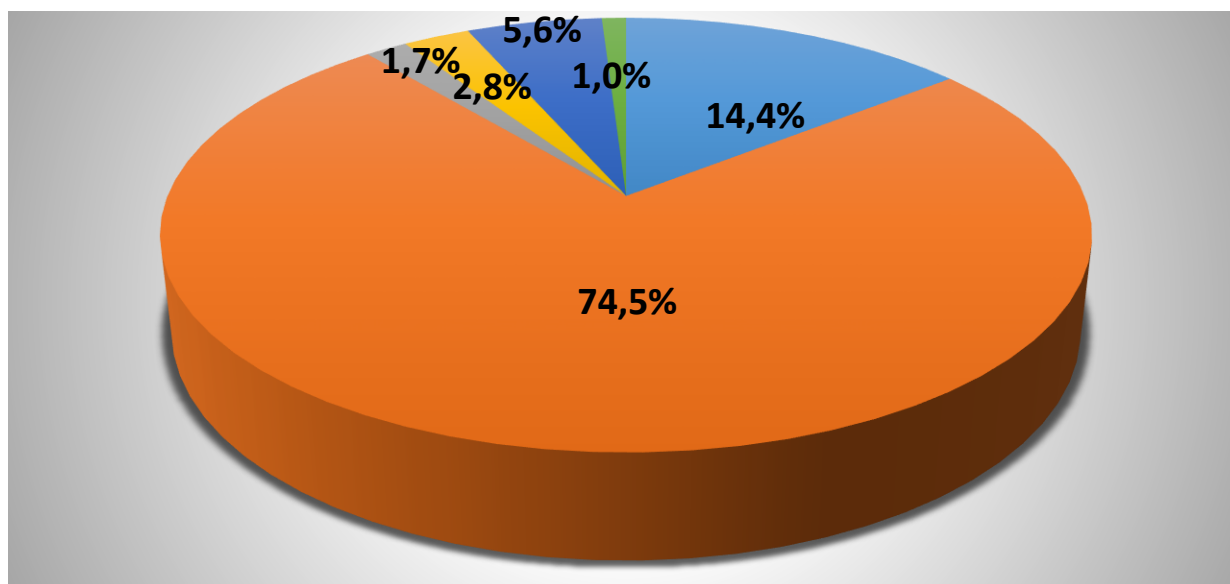

- | | |
|--------------------------------------|--|
| ■ nevykostěné 02012090 | ■ vykostěné 02013000 |
| ■ v celku nebo půlené 02011000 | ■ kompenzované čtvrti nevykostěné 02012020 |
| ■ přední čtvrti nevykostěné 02012030 | ■ zadní čtvrti nevykostěné 02012050 |

Dovoz

Dovozy hovězího masa skupiny celních položek CS 0201 byly v lednu - říjnu 2021 realizovány celkem z 31 zemí, z toho ze 14 zemí EU. Nejvíce hovězího masa čerstvého nebo chlazeného se v přepočtu na hmotnost dovezlo z Polka 29,1 %, Německa 21,8 % a Nizozemska 19,0 %, pořadí těchto zemí odpovídají i dovozy přepočtené na celkové finanční vyjádření. Nejvíce se dovezlo hovězího masa čerstvého nebo chlazeného vykostěného KN 0201300 a to 74,5 % z celkového objemu dovozů.

Ceny

CZV – býci jateční

Kč/kg živ. hm.

Rok	I.	II.	III.	IV.	V.	VI.	VII.	VIII.	IX.	X.	XI.	XII.	Ø roku
2011	41,70	42,44	42,39	42,42	42,10	41,46	41,20	41,46	41,45	42,32	42,64	43,53	42,08
2012	43,70	45,02	45,41	45,23	45,88	46,78	47,73	47,33	47,77	47,36	47,60	47,24	46,42
2013	46,73	47,19	46,81	47,00	45,76	45,72	44,81	44,74	44,67	44,16	44,21	44,58	45,53
2014	44,99	45,35	45,95	46,27	46,08	45,93	46,01	46,10	46,10	45,87	46,02	45,97	45,88
2015	46,45	46,94	46,88	47,68	47,54	47,13	47,36	47,45	46,66	46,62	46,97	47,08	47,06
2016	46,70	46,88	47,16	46,84	46,59	46,94	46,81	47,03	46,86	46,93	47,12	47,94	46,95
2017	47,25	46,91	47,10	47,29	47,36	47,67	47,57	47,69	48,04	47,64	47,59	47,61	47,48
2018	47,94	47,51	48,12	48,01	47,98	48,03	48,10	47,20	46,83	46,21	46,39	46,01	47,36
2019	46,64	46,69	46,37	46,40	46,37	46,18	45,99	45,76	45,72	45,73	46,12	45,86	46,15
2020	45,63	46,27	45,86	46,02	44,93	45,00	45,19	44,76	45,26	45,33	45,20	45,11	45,38
2021	45,54	45,62	45,90	46,22	46,22	46,14	46,71	46,83	47,25	47,57	48,45	-	46,59

Pramen: ČSÚ

Poznámka: Průměr roku vypočten jako aritmetický průměr

CZV – krávy jatečné

Kč/kg živ. hm.

Rok	I.	II.	III.	IV.	V.	VI.	VII.	VIII.	IX.	X.	XI.	XII.	Ø roku
2011	26,09	26,53	26,57	26,79	27,38	27,83	27,66	27,76	28,08	28,17	28,82	29,05	27,56
2012	29,25	29,73	30,57	31,07	31,10	31,94	31,90	32,83	33,52	32,71	33,56	32,54	31,73
2013	31,07	31,42	31,73	32,21	32,14	31,85	31,56	31,17	30,77	30,61	29,49	29,60	31,14
2014	29,16	29,10	29,71	29,79	30,13	30,74	30,36	30,67	30,26	29,58	29,05	29,03	29,87
2015	28,83	29,68	30,42	30,92	30,98	31,54	31,14	31,79	30,80	30,90	29,94	29,85	30,57
2016	29,75	29,66	30,18	29,93	30,01	29,32	29,38	29,67	29,12	29,17	29,04	29,61	29,58
2017	29,66	29,24	30,02	30,64	30,17	30,83	30,93	31,10	31,54	31,45	31,65	31,68	30,74
2018	31,11	31,26	31,69	31,77	31,99	31,83	31,45	31,62	30,60	30,50	30,00	29,58	31,12
2019	29,79	29,99	30,35	30,72	31,26	31,39	31,99	31,17	30,87	29,88	29,63	29,54	30,54
2020	29,43	29,64	29,81	28,98	27,96	27,45	28,60	29,13	29,35	29,29	28,70	27,02	28,78
2021	27,78	27,71	29,08	29,25	30,11	30,36	31,05	31,73	32,26	32,54	33,10	-	30,45

Pramen: ČSÚ

Poznámka: Průměr roku vypočten jako aritmetický průměr

CZV – jalovice jatečné

Kč/kg živ. hm.

Rok	I.	II.	III.	IV.	V.	VI.	VII.	VIII.	IX.	X.	XI.	XII.	Ø roku
2011	30,87	30,91	31,13	31,60	31,68	31,46	31,71	31,57	32,41	32,14	32,85	33,14	31,79
2012	32,47	32,88	33,64	34,15	34,78	35,44	35,92	36,25	36,91	36,47	36,22	36,37	35,13
2013	35,92	36,24	36,19	36,72	36,62	36,45	36,88	36,38	36,04	35,97	36,30	35,37	36,26
2014	35,79	36,03	35,70	35,20	36,05	36,18	36,37	35,86	36,91	35,85	35,86	35,44	35,98
2015	36,38	35,73	36,93	37,25	36,90	37,15	38,05	38,14	37,43	36,88	37,75	36,90	37,12
2016	35,49	36,12	36,54	36,07	35,55	35,42	35,77	35,65	36,39	35,26	35,99	35,00	35,77
2017	36,02	36,80	35,86	37,21	37,30	36,66	37,56	37,20	37,08	37,58	38,28	37,66	37,10
2018	37,21	36,88	37,55	36,66	37,00	37,46	38,09	37,19	36,57	36,70	36,28	35,90	36,96
2019	35,88	35,89	35,85	35,88	36,20	35,72	36,39	36,14	35,52	35,71	36,15	36,01	35,95
2020	35,09	35,11	34,17	33,92	32,94	33,35	33,83	32,91	33,89	34,27	34,15	33,10	33,89
2020	33,10	32,89	33,70	34,51	34,33	34,61	34,93	37,07	37,57	38,01	39,52	-	35,48

Pramen: ČSÚ

Poznámka: Průměr roku vypočten jako aritmetický průměr

CZV – telata jatečná

Kč/kg živ. hm.

Rok	I.	II.	III.	IV.	V.	VI.	VII.	VIII.	IX.	X.	XI.	XII.	Ø roku
2011	57,40	53,84	56,74	56,92	57,70	58,11	58,40	58,46	58,62	58,35	58,81	58,28	57,64
2012	58,98	58,86	59,16	60,04	60,58	60,99	60,56	62,63	63,79	63,84	62,50	63,26	61,27
2013	60,91	59,88	56,02	55,97	55,83	57,11	57,99	56,97	52,18	48,54	48,61	48,16	54,85
2014	47,67	46,27	49,93	49,19	51,70	51,16	50,37	51,91	52,43	52,61	50,73	45,82	50,36
2015	45,49	45,30	45,73	48,40	49,58	51,11	50,58	51,45	52,83	51,45	53,71	54,41	50,00
2016	54,19	53,54	53,14	53,74	54,62	55,33	58,01	59,05	56,82	57,06	54,68	53,72	55,32
2017	54,78	54,35	54,58	57,89	58,82	60,51	63,14	63,99	63,96	62,89	62,53	62,02	59,96
2018	60,42	59,23	59,36	60,02	60,92	60,01	62,91	63,91	62,72	59,45	58,62	58,55	60,51
2019	57,05	57,43	56,03	55,71	56,14	57,79	59,82	57,02	50,58	47,31	44,22	42,37	53,46
2020	42,39	42,23	42,39	42,38	39,06	38,23	38,98	39,88	39,13	40,47	38,37	38,73	40,19
2021	38,78	37,65	38,20	38,31	38,99	40,52	41,62	41,69	41,25	40,77	40,73	-	39,87

Pramen: ČSÚ

Poznámka: Průměr roku vypočten jako aritmetický průměr

Spotřebitelské ceny – hovězí maso zadní bez kosti

Kč/kg

Rok	I.	II.	III.	IV.	V.	VI.	VII.	VIII.	IX.	X.	XI.	XII.	Ø roku
2011	177,78	178,49	177,94	174,07	178,78	176,63	180,54	181,12	178,13	182,57	184,22	187,21	179,79
2012	192,23	193,63	192,88	199,53	195,52	199,84	201,05	202,67	203,79	206,50	206,12	205,25	199,92
2013	206,80	204,13	206,65	207,32	206,52	206,72	207,02	206,83	206,78	203,52	207,31	208,48	206,51
2014	207,92	207,18	204,44	203,14	205,50	201,00	201,31	199,85	206,37	205,80	205,89	203,07	204,38
2015	205,66	206,43	206,62	206,09	206,34	203,71	199,95	200,44	195,48	197,27	206,40	200,64	202,92
2016	204,97	205,25	200,70	205,54	201,87	204,93	206,71	207,26	211,71	205,68	213,50	207,71	206,32
2017	213,17	211,96	215,86	220,13	221,00	218,72	217,13	219,35	221,39	220,64	219,25	213,06	217,64
2018	222,34	223,10	219,05	217,13	224,42	225,16	225,51	224,79	222,95	225,67	220,08	222,23	222,70
2019	220,81	220,33	219,53	222,70	222,44	221,79	224,61	227,54	223,54	228,35	227,52	228,35	223,96
2020	226,49	226,73	225,92	219,53	221,79	227,30	219,25	219,80	222,01	226,76	220,45	228,17	223,68
2021	228,75	217,20	224,62	222,88	213,19	205,46	213,24	227,78	217,40	223,43	220,21	-	219,47

Pramen: ČSÚ, Poznámka:

Průměr roku vypočten jako aritmetický průměr

Spotřebitelské ceny – hovězí maso přední s kostí

Kč/kg

Rok	I.	II.	III.	IV.	V.	VI.	VII.	VIII.	IX.	X.	XI.	XII.	Ø roku
2010	87,38	87,12	87,22	85,95	85,01	85,01	84,65	84,85	85,15	85,45	84,97	85,66	85,70
2011	86,52	86,87	88,25	87,82	87,08	88,59	88,32	88,51	89,87	89,53	88,84	89,55	88,31
2012	94,97	95,81	97,66	98,78	99,29	98,83	99,20	100,21	102,37	103,30	103,70	104,09	99,85
2013	106,04	105,86	105,25	105,38	105,65	105,81	106,47	106,31	106,77	106,33	105,45	106,09	105,95
2014	106,73	106,93	107,06	108,13	108,36	106,46	108,09	107,57	107,43	109,29	108,44	109,60	107,84
2015	108,39	108,28	109,28	109,40	109,56	108,19	108,69	108,37	109,93	109,92	110,41	110,59	109,25
2016	109,76	110,82	110,35	110,86	111,33	110,12	111,41	111,37	112,34	115,60	114,88	115,82	112,06
2017	116,29	115,14	116,97	116,34	120,93	122,68	124,08	120,74	122,93	121,57	122,13	123,26	120,26
2018	123,29	119,42	120,63	124,08	122,44	123,86	125,54	124,56	124,28	123,54	125,40	124,02	123,42
2019	119,91	124,66	120,42	123,66	123,87	122,30	125,27	124,96	125,12	127,94	125,65	129,49	124,44
2020	129,83	129,65	130,49	129,37	125,66	125,39	124,37	127,56	128,49	127,92	128,04	129,47	128,02

Pramen: ČSÚ

Průměr roku vypočten jako aritmetický průměr

Spotřebitelské ceny – hovězí maso přední bez kosti

Kč/kg

Rok	I.	II.	III.	IV.	V.	VI.	VII.	VIII.	IX.	X.	XI.	XII.	Ø roku
2010	138,00	137,20	138,92	135,63	135,03	135,33	136,94	137,47	134,28	135,05	135,38	135,43	136,22
2011	136,23	136,38	138,32	135,63	135,91	138,27	138,81	138,35	138,57	140,21	141,41	143,97	138,51
2012	144,47	148,77	149,59	150,49	150,66	151,81	152,95	153,10	156,62	157,26	158,33	158,57	152,72
2013	159,71	158,18	158,03	158,75	157,41	158,04	159,15	159,73	161,22	160,92	161,89	161,09	159,51
2014	161,42	161,91	160,03	159,62	159,68	159,99	161,38	160,94	161,44	160,04	161,59	158,59	160,55
2015	162,14	162,00	163,16	161,67	160,42	158,86	159,93	159,95	159,43	156,96	157,96	160,09	160,21
2016	155,64	158,76	156,42	152,91	155,55	159,02	157,30	156,65	158,39	160,80	157,41	162,84	157,64
2017	161,46	161,75	164,89	166,27	166,12	170,88	168,18	169,06	166,88	168,83	167,37	168,15	166,65
2018	169,23	164,31	166,79	169,81	165,41	169,98	169,47	171,15	170,71	173,18	172,32	170,30	169,39
2019	169,92	162,20	169,10	165,68	170,83	174,50	173,97	173,18	171,78	175,38	178,74	178,96	178,96
2020	176,50	176,60	177,58	174,86	177,37	174,76	173,00	174,76	175,72	170,13	176,79	174,63	175,23

Pramen: ČSÚ

Poznámka: Průměr roku vypočten jako aritmetický průměr, od roku 2021 nemá MZe tyto ceny k dispozici

Ceny průmyslových výrobců - hovězí přední bez kosti

Kč/kg

Rok	I.	II.	III.	IV.	V.	VI.	VII.	VIII.	IX.	X.	XI.	XII.	Ø roku
2011	116,43	115,65	113,73	113,05	113,07	113,93	113,88	113,78	113,60	113,69	113,36	115,44	114,13
2012	115,74	116,85	118,66	118,31	119,34	119,00	119,49	120,44	122,50	122,79	122,88	122,20	119,85
2013	121,71	121,91	120,55	120,05	119,74	118,79	119,73	119,46	119,15	118,71	119,92	119,21	119,91
2014	119,43	122,26	120,04	119,26	119,74	121,20	121,71	121,77	121,54	121,89	121,92	121,03	120,98
2015	121,02	119,60	120,89	121,28	121,41	122,35	121,59	121,83	121,96	123,04	123,12	120,99	121,59
2016	117,75	117,49	117,22	116,40	116,69	116,78	116,48	117,53	117,32	117,63	118,36	117,04	117,22
2017	119,36	120,73	121,27	119,98	121,09	123,67	122,29	122,74	122,31	121,88	121,68	122,95	121,66
2018	120,54	120,59	120,02	120,99	120,87	120,69	120,48	120,07	119,66	120,28	120,61	120,55	120,45
2019	121,08	121,44	120,71	121,41	121,18	121,49	121,59	121,06	121,50	121,36	121,99	122,20	121,42
2020	123,24	122,59	123,09	123,01	123,08	123,99	123,92	123,70	122,95	122,47	122,91	123,60	123,21
2021	123,59	124,68	123,95	124,88	125,27	125,54	126,83	125,10	129,96	132,13	135,21	-	127,01

Pramen: ČSÚ

Poznámka: Průměr roku vypočten jako aritmetický průměr

Ceny průmyslových výrobců - hovězí zadní bez kosti

Kč/kg

Rok	I.	II.	III.	IV.	V.	VI.	VII.	VIII.	IX.	X.	XI.	XII.	Ø roku
2011	147,13	145,20	144,36	144,76	145,75	145,60	144,66	144,44	144,65	147,67	146,55	145,95	145,56
2012	146,15	147,69	148,09	148,41	149,10	148,99	150,00	149,21	150,11	150,26	151,03	150,82	149,16
2013	150,79	149,84	148,76	147,44	146,95	146,98	146,92	146,80	146,98	146,80	145,98	145,07	147,44
2014	141,79	145,90	143,35	142,89	143,25	145,43	145,59	145,79	145,59	146,43	146,92	145,67	144,88
2015	146,60	147,51	147,72	148,32	148,33	148,51	148,56	148,73	148,38	148,50	148,89	148,54	148,22
2016	149,39	149,21	149,01	148,68	149,55	147,83	149,44	149,19	148,28	149,05	150,26	149,79	149,14
2017	149,89	150,79	150,61	152,04	152,55	155,52	154,99	155,57	155,50	156,29	156,19	156,46	153,87
2018	155,37	154,30	153,06	154,03	154,42	154,14	153,86	153,65	153,50	154,39	154,53	153,93	154,10
2019	154,03	153,34	153,27	153,66	153,79	154,14	153,52	153,51	153,48	153,60	153,32	152,36	153,50
2020	152,38	152,02	152,21	152,26	152,37	153,56	152,20	153,45	153,11	153,95	152,51	153,45	152,79
2021	152,18	155,03	153,17	151,92	152,15	153,78	154,47	152,99	156,92	161,58	170,58	-	155,89

Pramen: ČSÚ

Poznámka: Průměr roku vypočten jako aritmetický průměr

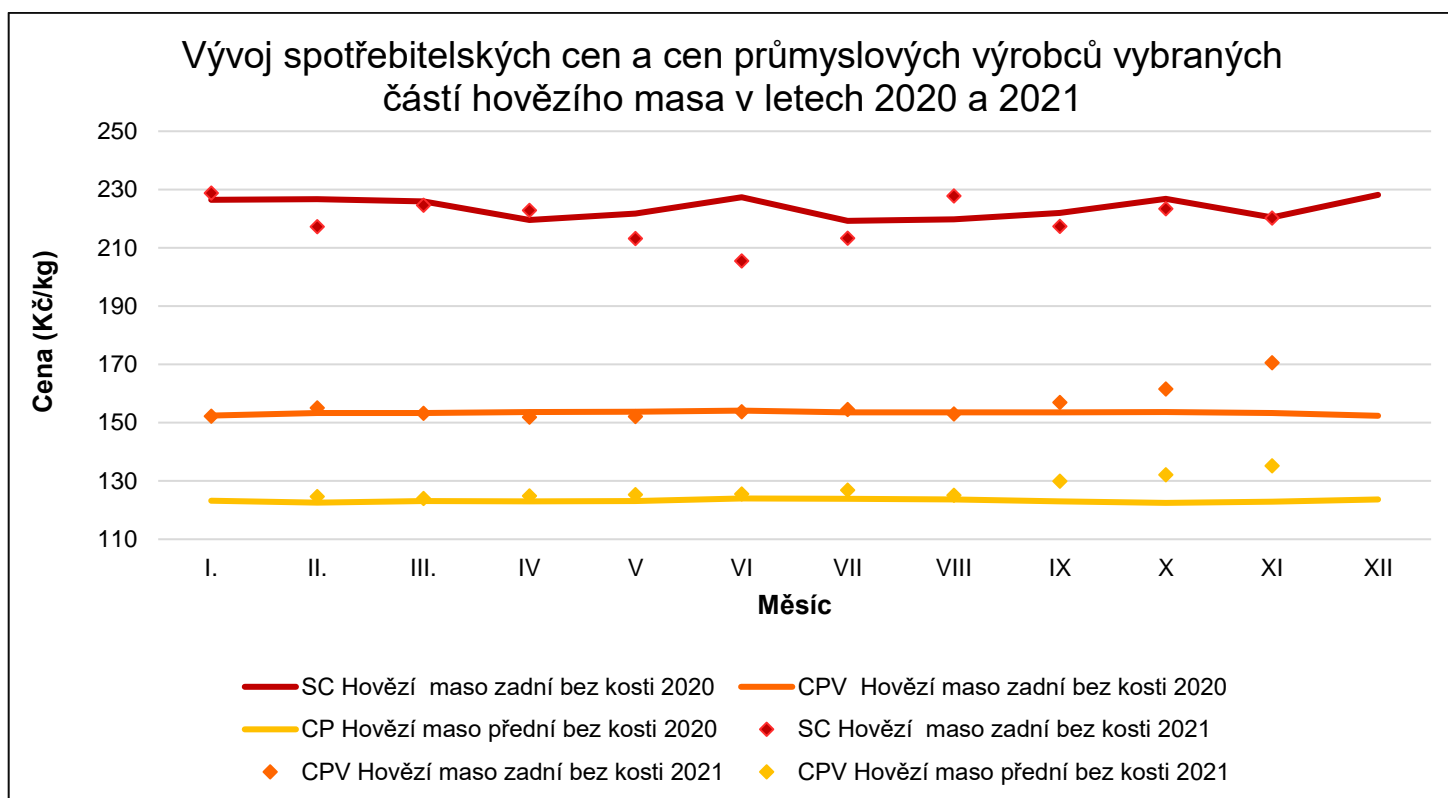

Výroba hovězího a telecího masa v EU – 27 (SHORT-TERM OUTLOOK, AUTUMN 2021)

Hovězí maso	2020	2021
Výroba	↓ - 1, 2	↓ - 0, 5
Vývoz	↑ + 1, 8	↑ + 2, 0
Dovoz	↓ - 21, 0	↑ + 5, 0
Spotřeba	↓ - 2, 5	↓ - 0, 6

Vývoj trhu v EU

Na trhu s hovězím masem v EU došlo v roce 2020 k meziročnímu snížení **produkce** o 1,2 % a to zejména s ohledem na změny u velkých producentů, jako je Itálie, Španělsko, Rumunsko, Rakousko a Belgie. Zároveň došlo na stejné úrovni k meziročnímu snížení poražených ks skotu. V období leden - září 2021 si produkce v přepočtu na kusy zachovává úroveň loňského roku, v přepočtu na tuny došlo k poklesu produkce o 0,6 %. Dle krátkodobých předpovědí dojde v roce 2021 k jejímu meziročnímu snížení.

Vývozy hovězího masa a živých zvířat z EU v období leden – říjen 2021 meziročně vzrostly o 2,2 %. Mezi největší vývozní destinace patří Izrael, kam se vyvezlo 9,2 % z celkového objemu vývozu, Hong Kong, který tvořil 6,9 % a stejně tak Ghana, kam se vyvezlo také 6,9 % z celkového objemu vývozu. Vývoz do těchto destinací meziročně stoupl, krom Honk Kongu. Export hovězího masa, bez započítání živých zvířat také meziročně vzrostl a to o 4,5 %. Nejvíce se vyváží maso zmrazené.

Dle krátkodobých předpovědí dojde v roce 2021 k nárůstu exportu hovězího masa.

Dovozy hovězího masa a živých zvířat do EU v lednu - říjen 2021 meziročně klesly o 5,1 %. Mezi největší obchodní partnery EU patří Brazílie, ze které se dovezlo 35,4 % dováženého zboží z celkového objemu dovozů, dále Argentina 23,5 % a Uruguay 20,7 %.

Dle krátkodobých předpovědí v roce 2021 dojde k nárůstu dovozů o 5,0 %.

Přehled cen hovězího masa JUT v rámci EU uvádíme níže.

Ceny hovězího masa v EU

48. TÝDEN / 2021	Cena		Změna oproti minulému týdnu	Změna oproti minulému měsíci	Změna oproti minulému roku
Mladý skot	421,3	EUR/100 kg j. hm.	+0,9 %	+3,8 %	+0,9 %
Mladí býci	435,3	EUR/100 kg j. hm.	+0,7 %	+3,7 %	+22,6 %
Voli	423,8	EUR/100 kg j. hm.	+1,2 %	+2,5 %	+15,5 %
Krávy	351,5	EUR/100 kg j. hm.	+0,7 %	+1,9 %	+36,0 %
Jalovice	426,9	EUR/100 kg j. hm.	-0,8 %	+0,6 %	+15,8 %

Pramen: https://ec.europa.eu/agriculture/market-observatory/meat/beef/statistics_en

Situace ve světě

Produkce

V roce 2020 se na světě vyprodukovalo 60 572 000 tun JUT hovězího masa. Největšími producenty byly Spojené státy americké, následované Brazílií a EU, které společně vyprodukovaly cca 50 % světové produkce a z toho USA cca 20 % světové produkce. Viz. tabulka níže.

Hovězí maso zvolna získává na oblibě, kdy se příznivě pro producenty vyvíjí globální trh s hovězím a telecím masem, který od roku 2000 vzrostl přibližně o pětinu na loňských 60,6 mil. tun.

Světová produkce: pořadí zemí (t JUT)

Pořadí	Země	2020	% ze světové produkce
1	USA	12 379 000	20,44
2	Brazílie	10 100 000	16,67
3	EU	7 810 000	12,89
4	Čína	6 720 000	11,09
5	Indie	3 760 000	6,21

Pramen: <https://beef2live.com/story-world-beef-production-ranking-countries-0-106885>, 14. květen 2021