



ZPRÁVA O TRHU VÍNA A VINNÝCH HROZNŮ

Vývoj cen průmysl. výrobců:

↑ víno bílé lahvévé.....	35,30 Kč/l
- víno bílé sudové.....	- Kč/l
↑ víno červené lahvévé.....	35,50 Kč/l
- víno červené sudové.....	- Kč/l
↑ jakostní bílé lahvévé.....	58,30 Kč/l
↓ jakostní červené lahvévé.....	56,20 Kč/l

Obsah:

Komoditní zpravodajství.....	1
Informace o cenách vína.....	2
Zahraniční obchod ČR.....	3
Informace ze zahraničních trhů.....	7
Aktuality	9

Komoditní zpravodajství

Cena průmyslových výrobců vína

Průměrná cena průmyslových výrobců **vína lahvévého stolního** v dubnu 2017 dosáhla hodnoty 35,50 Kč/l. U **červeného vína** byla stanovena průměrná cena na úrovni 35,50 Kč/l. Proti minulému období nastal u bílého vína nárůst cen proti minulé hodnotě. U červeného vína cena také vzrostla. Průměrná cena sudového bílého vína, stejně tak ani červeného sudového nebyla ve sledovaném období zjištěna od dostatečného počtu výrobců, proto také nelze stanovit její trend.

Průměrná cena **bílého jakostního vína lahvévého** se podle šetření TIS^{ČR} SZIF v dubnu 2017 dostala na úroveň 58,30 Kč/l. Cena **červeného jakostního lahvévého** vína tentokrát uzavírala na hodnotě 56,20 Kč/l. Průměrná cena bílého jakostního sudového vína ve sledovaném měsíci dosáhla hodnoty 31,80 Kč/l. Průměrná cena červeného jakostního sudového vína ve sledovaném období mírně posílila a uzavírala na hodnotě 31,30 Kč/l.

Zahraniční obchod

Vinné hrozny, hroznová šťáva

V dubnu 2016 bylo do České republiky dovezeno celkem 3 437 t **stolních vinných hroznů** za průměrnou jednotkovou hodnotu 42,00 Kč/kg. Od počátku roku 2016 bylo dovezeno nejvíce hroznů z Jižní Afriky, celkem 2 393,2 t za 55,20 Kč/kg (24 %), z Indie 2 211 t hroznů za 43,20 Kč/kg (23 %) a z Německa celkem 1 805 t.

Sušených vinných hroznů bylo ve sledovaném období nakoupeno celkem 549 t za 45,10 Kč/kg. Rozinky byly dováženy hlavně

z Turecka (33,5 %; 642,6 t) za 40,00 Kč/kg, dále z USA (23 %; 432 t za 57,10 Kč/kg).

Hroznové šťávy bylo v dubnu 2017 dovezeno do ČR celkem 120 t za 32,80 Kč/kg. Z Itálie bylo dodáno za rok 2017 celkem 354,5 t (88 %) hroznové šťávy za 36,70 Kč/kg.

Víno

V období od 1.1. do 30.4.2017 bylo do České republiky **dovezeno celkem** 469 369 hl vína za průměrnou jednotkovou cenu 30,30 Kč/l. Podíl bílého vína na celkovém dovozu činil 51,0 % (239 491 hl za 20,30 Kč/l), podíl červeného vína činil 29,9 % (140 121 hl za 34,50 Kč/l). Ve sledovaném období bylo víno dodáváno převážně z Itálie (147 442 hl za 18,70 Kč/l, tj. 31 %), ze Španělska (98 516 hl za 19,00 Kč/l, tj. 21 %) a Maďarska (51 309 hl za 22,40 Kč/l, tj. 11 %). Víno bylo dováženo hlavně v obalech nad 2 l (62,97 % v objemu 284 069 hl za průměrnou cenu 14,30 Kč/l).

Z České republiky bylo za období 1.1. do 30.4.2016 **vyvezeno celkem** 20 976 hl vína za průměrnou jednotkovou hodnotu 59,00 Kč/l. Bílé víno se na uskutečněném vývozu podílelo 24,3 % (5 089 hl za 56,20 Kč/l) a červené 34,6 % (7 255 hl za 59,70 Kč/l). Hlavním odběratelem vína bylo ve sledovaném období (I-IV/2017) tradičně Slovensko, kam bylo vyvezeno 10 624 hl (54,9 %) za 50,00 Kč/l.

Podíl objemového množství vyvezeného vína byl roven 4,47 % dovezeného vína, ve finančním vyjádření 8,70 %.



Informace o cenách vína

Ceny průmyslových výrobců vína v ČR

Datum zjištění ceny: duben 2017

Kč/l

Druh	Cena průmyslových výrobců (vážený průměr)				Prodané množství (hl)
	minimální	maximální	průměrná	změna proti III/17	
Víno bílé - lahvové	*	*	35,30	0,30	360
- sudové	-	-	*	-	13
- tetrapack	-	-	*	-	122
Víno červené - lahvové	*	*	35,50	1,10	289
- sudové	-	-	*	-	14
- tetrapack	-	-	*	-	69
Jakostní bílé lahvové celkem	48,10	70,00	58,30	0,40	5 657
z toho: Müller Thurgau	43,20	75,90	57,20	3,70	731
Veltlínské zelené	41,40	73,20	53,60	-0,30	1 212
Jakostní červené lahvové celkem	46,50	70,00	56,20	-0,90	2 485
z toho: Frankovka	43,60	70,00	55,50	0,80	762
Svatovavřínecké	44,70	77,90	56,00	-0,10	287
Jakostní bílé sudové celkem	30,30	35,40	31,80	-2,10	470
z toho: Müller Thurgau	28,90	35,00	30,50	-0,10	97
Veltlínské zelené	31,20	35,00	32,10	-4,70	28
Jakostní červené sudové celkem	30,80	33,00	31,30	1,40	181
z toho: Frankovka	30,80	31,40	30,90	-0,10	44
Svatovavřínecké	29,40	33,20	31,30	0,90	20
Šumivé	90,80	94,40	91,20	5,30	5 378
Víno s přívlastkem	*	*	98,60	2,80	622

Poznámka: Cena průmyslových výrobců - cena, za kterou je víno odebráno z výrobních podniků, bez dopravy a DPH.

Údaj o prodaném množství vína uvádí množství prodaného vína, ze kterého byly vypočteny ceny průmyslových výrobců. * = méně než 3 údaje

Pramen: TIS^{CR} SZIF

Průměrná cena **lahvového jakostního bílého vína** celkem se v dubnu 2017 proti březnu 2016 zvýšila o 0,40 Kč/l (o 0,86 %) a uzavírala na hodnotě 58,30 Kč/l. Průměrná cena sledované odrůdy Müller Thurgau se zvýšila o 3,70 Kč/l a uzavírala na hodnotě 57,20 Kč/l. U odrůdy Veltlínské zelené se průměrná cena snížila o 0,30 Kč/l (o -0,56 %) a uzavírala na hodnotě 53,60 Kč/l.

Průměrná cena **lahvového jakostního červeného vína** celkem se v dubnu 2016 proti předchozímu období snížila o 0,90 Kč/l (o 1,58 %) a dostala se na 56,20 Kč/l. U odrůdy Frankovka se cena zvýšila na hodnotu 55,50 Kč/l. U odrůdy Svatoavřínecké se průměrná cena snížila a uzavírala na hodnotě 56,00 Kč/l.

Průměrná cena **sudového jakostního bílého vína** celkem se v dubnu 2016 podle šetření TIS^{CR} SZIF v podstatě mírně snížila a uzavírala na hodnotě

31,80 Kč/l. U sudového vína odrůdy Müller Thurgau cena nakonec uzavřela na hodnotě 30,50 Kč/l. Průměrná cena sudového vína odrůdy Veltlínské zelené ovšem uzavírala na hodnotě 32,10 Kč/l.

U **sudového jakostního červeného vína** se průměrná cena v dubnu 2016 proti předchozímu měsíci tentokrát mírně zvýšila a uzavřela na hodnotě 31,30 Kč/l. Průměrná cena sledované odrůdy Frankovka byla 30,90 Kč/l. Průměrná cena odrůdy Svatoavřínecké v tomto období byla stanovena na úrovni 31,30 Kč/l, tedy oslabila proti minulé hodnotě.

Průměrná cena **šumivého vína** v dubnu 2016 podle šetření TIS^{CR} SZIF uzavírala na hodnotě 91,20 Kč/l.

Průměrná cena **vína s přívlastkem** se zvýšila a dosáhla hodnoty 98,60 Kč/l.



Zahraňiční obchod ČR

Dovoz vinných hroznů a hroznové šťávy do České republiky v roce 2017

Druh	duben 2017		leden - duben 2017			
			celkem		z toho EU (28)	
	t	Kč/kg	t	Kč/kg	t	Kč/kg
Vin. hrozny stolní	3 437	42,00	9 824	49,60	3 532	50,90
Vin. hrozny moštové	-	-	-	-	-	-
Vin. hrozny sušené	549	45,10	1 919	48,40	440	52,60
Hroznová šťáva	120	32,80	401	36,50	400	36,50

Poznámka: ČSÚ je po vyhodnocení celních deklarací průběžně zpětně prováděna úprava údajů dovezeného zboží.
Pramen: Dle údajů ČSÚ zpracoval TIS ČR SZIF.

Největší dodavatelé vinných hroznů stolních

leden - duben 2017

Země	t	Kč/kg
Jižní Afrika	2 393,2	55,20
Indie	2 211,3	43,20
Německo	1 805,2	55,40
Nizozemsko	1 574,7	45,20
Chile	858,7	41,30

Pramen: Dle údajů ČSÚ zpracoval TIS ČR SZIF.

Největší dodavatelé vinných hroznů sušených

leden - duben 2017

Země	t	Kč/kg
Turecko	642,6	40,00
USA	431,8	57,10
Slovensko	272,0	54,20
Írán	174,8	47,00
Německo	74,6	53,90

Pramen: Dle údajů ČSÚ zpracoval TIS ČR SZIF.

Největší dodavatelé hroznové šťávy

leden - duben 2017

Země	t	Kč/kg
Itálie	354,5	36,70
Španělsko	21,8	39,70
Německo	16,0	34,20
Rakousko	5,2	19,00
Turecko	1,1	51,80

Pramen: Dle údajů ČSÚ zpracoval TIS ČR SZIF; pozn. * = zanedbatelné množství

Vývoz vinných hroznů a hroznové šťávy z České republiky v roce 2017

Druh	duben 2017		leden - duben 2017			
			celkem		z toho EU (28)	
	t	Kč/kg	t	Kč/kg	t	Kč/kg
Vin. hrozny stolní	337	43,70	956	54,10	955	54,00
Vin. hrozny moštové	-	-	-	-	-	-
Vin. hrozny sušené	16	71,90	165	59,60	165	59,50
Hroznová šťáva	36	36,50	151	35,90	151	35,90

Poznámka: ČSÚ je po vyhodnocení celních deklarací průběžně zpětně prováděna úprava údajů dovezeného zboží;
Pramen: Dle údajů ČSÚ zpracoval TIS ČR SZIF.



Dovoz vína do České republiky v roce 2017

Druh	duben 2017		leden - duben 2017			
			celkem		z toho EU (28)	
	hl	Kč/l	hl	Kč/l	hl	Kč/l
CELKEM	102 107	33,30	469 369	30,30	418 191	29,10
z toho: šampaňské	191	616,40	769	630,90	768	631,10
šumivé	3 195	50,10	9 263	113,00	9 151	113,40
perlivé	1 704	59,10	7 986	62,00	7 982	62,00
víno bílé	42 127	23,00	239 491	20,30	238 179	20,20
víno červené	37 680	37,20	140 121	34,50	139 353	34,30
víno ostatní	17 188	43,40	71 540	42,00	22 559	47,20
vinný mošt	22	66,80	199	51,40	199	51,40

Poznámka: ČSÚ je po vyhodnocení celních deklarací průběžně zpětně prováděna úprava údajů dovezeného zboží; * = cena neuvedena
Pramen: Dle údajů ČSÚ zpracoval TIS ČR SZIF.

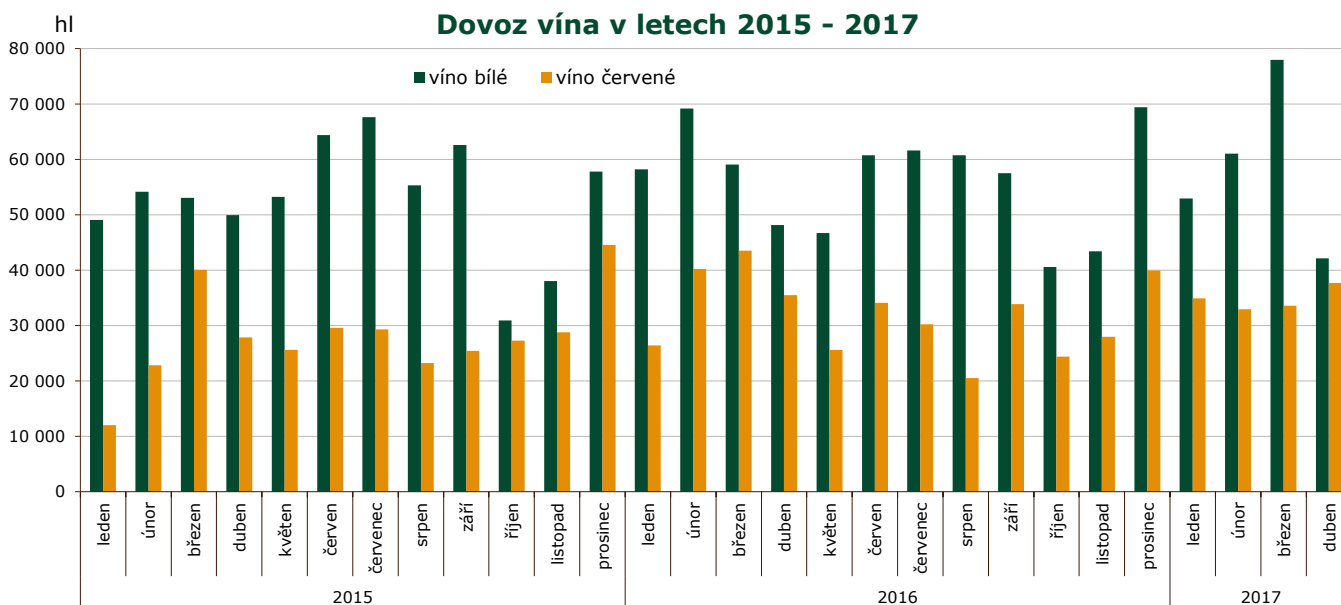

Dovoz vína do České republiky podle velikosti obalu v roce 2017

duben	celkem		bílé		červené		ostatní	
	hl	Kč/l	hl	Kč/l	hl	Kč/l	hl	Kč/l
Láhve do 2 l	43 470	54,30	14 111	40,60	17 320	65,50	12 039	54,10
Obaly nad 2 l	53 525	14,20	28 015	14,20	20 361	13,20	5 149	18,30
leden - duben	celkem		bílé		červené		ostatní	
	hl	Kč/l	hl	Kč/l	hl	Kč/l	hl	Kč/l
Láhve do 2 l	167 083	51,70	55 544	40,70	61 998	60,90	49 541	52,50
Obaly nad 2 l	284 069	14,30	183 947	14,20	78 122	13,50	22 000	18,30

Poznámka: ČSÚ je po vyhodnocení celních deklarací průběžně zpětně prováděna úprava údajů dovezeného zboží;
Pramen: Dle údajů ČSÚ zpracoval TIS ČR SZIF.



Hlavní dodavatelé vína: I-IV 2017

Země	Množství (hl)	Průměrná jednotková hodnota (Kč/l)
Itálie	147 442	18,70
Španělsko	98 516	19,00
Maďarsko	51 309	22,40
Slovensko	36 585	20,60
Německo	25 217	45,70
Francie	24 029	92,60
Moldávie	20 322	29,40
Chile	11 044	65,20
Jižní Afrika	10 219	22,40
Austrálie	4 810	51,20

Dovoz vína celkem: I-IV/2017

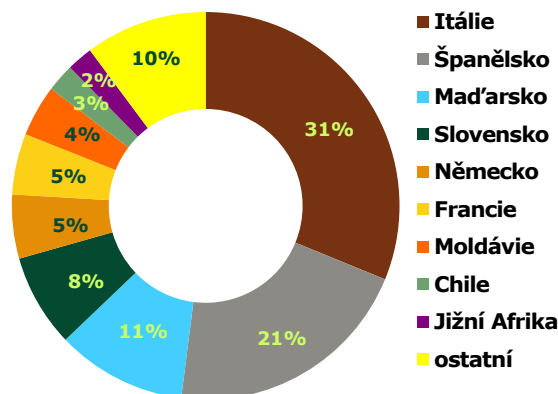

Pramen: Dle údajů ČSÚ zpracoval TIS ČR SZIF.

Dovoz bílého vína: duben 2017

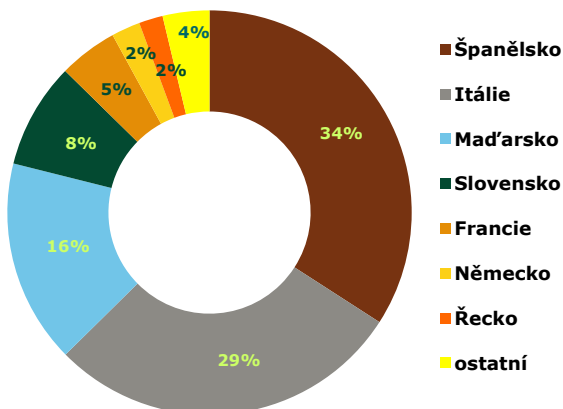

Dovoz červeného vína: duben 2017

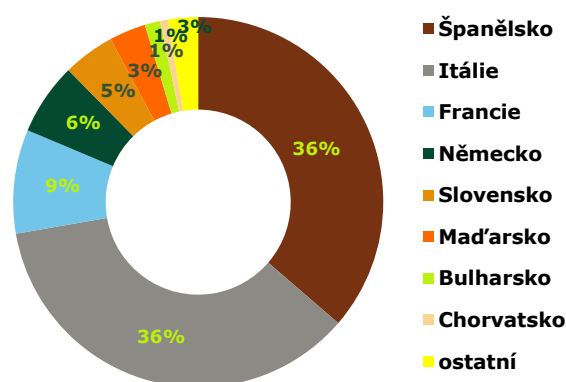

Přehled dovozu vybraných položek z Maďarska a ze Španělska v období 2016-17

Země	Maďarsko				Španělsko			
	2204 21 79		2204 21 80		2204 21 79		2204 21 80	
KN kód	hl	Kč/l	hl	Kč/l	hl	Kč/l	hl	Kč/l
období/jednotka	hl	Kč/l	hl	Kč/l	hl	Kč/l	hl	Kč/l
celkem 2016	6 947	27,90	5 103	26,20	7 387	27,10	10 648	31,70
červenec	562	26,50	646	26,30	611	26,00	838	33,40
srpen	347	32,50	249	32,70	465	26,80	683	27,90
září	810	26,30	705	20,90	671	24,20	395	81,50
říjen	798	17,10	796	18,40	253	28,80	600	32,20
listopad	838	27,80	359	27,80	731	33,80	886	39,60
prosinec	644	20,80	774	23,80	380	28,30	822	28,80
leden	313	33,30	282	29,60	629	22,10	1 087	25,30
únor	531	30,60	176	31,30	374	26,80	546	24,40
březen	1 688	21,30	1 033	21,30	494	29,70	570	30,30
duben	791	21,70	336	27,90	904	18,60	1 921	23,20
celkem 2017	3 482	23,60	1 827	24,70	2 429	23,10	4 311	24,90

Poznámka: Položka celního sazebníku: 2204 21 79 - Bílá vína vyráběná v EU, s chráněným zeměpisným označením (ChZO), 2204 21 80 - Vína jiná než bílá, vyráběná v EU, s chráněným zeměpisným označením (ChZO);

Pramen: Dle údajů ČSÚ zpracoval TIS ČR SZIF.



Vývoz vína z České republiky v roce 2017

Druh	duben 2017		leden - duben 2017			
			celkem		z toho EU (28)	
	hl	Kč/l	hl	Kč/l	hl	Kč/l
CELKEM	4 515	61,70	20 976	59,00	20 278	56,50
z toho: šampaňské	16	763,10	74	683,50	74	683,50
šumivé	224	88,60	975	91,20	946	89,70
perlivé	124	125,00	556	80,20	549	79,00
víno bílé	1 310	57,40	5 089	56,20	4 808	52,60
víno červené	1 454	62,80	7 255	59,70	6 881	55,40
víno ostatní	1 382	57,60	7 006	54,00	6 998	53,70
vinný mošt	5,2	*	21	*	21	*

Poznámka: ČSÚ je po vyhodnocení celních deklarací průběžně zpětně prováděna úprava údajů vyvezeného zboží; * = cena neuvedena
Pramen: Dle údajů ČSÚ zpracoval TIS ČR SZIF.

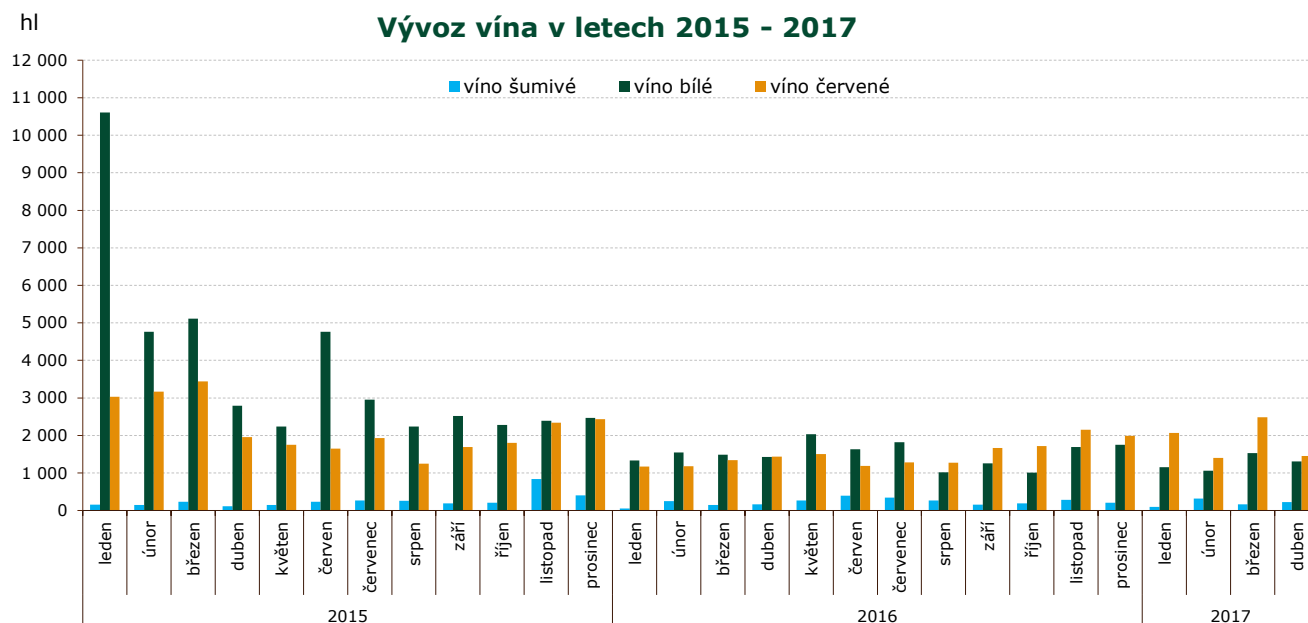

Vývoz vína z České republiky podle velikosti obalu v roce 2017

duben	celkem		bílé		červené		ostatní	
	hl	Kč/l	hl	Kč/l	hl	Kč/l	hl	Kč/l
Láhve do 2 l	3 821	61,80	1 211	60,30	1 338	66,30	1 272	58,50
Obaly nad 2 l	324	30,10	98	20,90	116	22,00	110	46,90
leden - duben	celkem		bílé		červené		ostatní	
	hl	Kč/l	hl	Kč/l	hl	Kč/l	hl	Kč/l
Láhve do 2 l	18 114	58,10	4 720	58,30	6 868	61,20	6 527	54,70
Obaly nad 2 l	1 236	36,30	369	29,40	388	31,40	479	45,60

Poznámka: ČSÚ je po vyhodnocení celních deklarací průběžně zpětně prováděna úprava údajů vyvezeného zboží.
Pramen: Dle údajů ČSÚ zpracoval TIS ČR SZIF.



Zahraniční trhy Ceny průmyslových výrobců vína na Slovensku

Ceny zjištěné za měsíc duben 2017

EUR / l

Vino	Ceny průmyslových výrobců vína						Prodané množství (hl)
	min.	max.	průměr	průměr	meziměsíční	meziroční	
	duben 2017		březen		%	%	
Vino bílé b.z.o. - lahvé	0,90	2,78	1,12	1,18	-5,4	-3,9	5 220,16
- sudové	0,60	1,45	0,76	0,72	6,9	1,2	5 327,42
Vino červené b.z.o. - lahvé	0,90	3,65	1,17	1,25	-6,3	-1,4	3 259,30
- sudové	0,68	1,82	1,12	0,77	44,3	23,0	1 127,27
Vino s ch.z.o. bílé - lahvé	*	*	*	*	-	-	*
- sudové	0,80	1,43	1,09	1,11	-1,6	8,3	203,70
Vino ch.z.o. červené - lahvé	*	*	*	*	-	-	*
- sudové	0,90	1,23	1,13	1,13	-0,7	1,4	33,34
Vino s ch.o.p. bílé - lahvé	1,37	8,56	2,71	2,63	3,1	1,4	6 823,51
Jakostní vino bílé lahvé	1,17	7,50	2,18	2,13	2,4	0,2	5 600,96
z toho Veltlínské zelené	1,10	5,42	1,99	1,90	4,7	6,6	985,71
Ryzlink vlašský	1,00	7,33	1,75	1,74	0,5	-3,0	1 039,41
Vino s přívlastkem bílé	1,99	9,97	5,13	5,22	-1,7	1,7	1 222,54
Vino s ch.o.p. bílé - sudové	0,70	3,84	0,87	0,77	12,8	11,9	2 129,88
Tokajská vína celkem	9,99	21,39	13,82	10,65	29,8	-19,2	9,14
Tokajské samorodé	3,98	14,44	5,96	6,35	-6,2	-42,1	2,35
Tokajské putnové	14,20	22,78	16,54	15,81	4,7	-13,3	6,79
Vino s ch.o.p. červené - lahvé	1,49	9,38	3,00	2,84	5,4	4,5	4 319,03
Jakostní vino červ. lahvé	1,28	7,69	2,48	2,38	3,9	2,3	3 358,40
z toho Frankovka	1,05	6,23	2,19	2,11	3,7	3,7	1 592,46
- Svatovařinecké	1,35	4,66	2,36	2,16	8,9	9,0	466,67
Jakostní vino červ.s přív. - lah.	2,09	16,44	4,81	5,14	-6,3	-2,0	960,64
Vino s ch.o.p. jak. červ. - sudové	0,78	1,67	1,23	0,80	54,0	38,6	335,43
Sekt	3,54	13,89	3,82	3,59	6,4	11,4	812,98

Poznámka: ceny jsou uváděny v EUR/l, bez DPH, spotřební daně a dopravy; * = méně než 3 údaje; přepočteno na € konverzním kurzem 1 EUR = 30,126 SKK; b.z.o. = bez zeměpisného označení, s ch.z.o. = s chráněným zeměpisným označením, s ch. o. p. = s chráněným označením původu

Pramen: ATIS Agrárne trhovú informácie Slovenska;

Průměrné ceny stolních hroznů v Rakousku

Období zjištění ceny: 21.4.2017

EUR/kg

Komodita	země původu	jednotka	prům. cena	předch. měsíc	min. cena	max. cena
Stolní hrozny	Indie	kg	2,21	3,38	1,00	2,60
	Itálie	kg	3,00	2,69	2,00	3,00
	Jižní Afrika	kg	2,81	3,35	1,80	4,00
	Turecko	kg	3,25	4,20	3,00	4,00

Poznámka: stolní hrozny bez rozlišení druhu za období 1.-31.1. 2017
Pramen: www.ama.at



Střední týdenní odbytové ceny stolního vína a vín s označením původu z Itálie

Datum zjištění ceny: 12.6.2017

EUR/hgdo

Víno/ období*	2017-04-01	2017-04-02	2017-04-03	2017-04-04	2017-05-01
Stolní víno bílé	3,19	3,17	3,17	3,18	3,18
Stolní víno červené	3,37	3,36	3,36	3,35	3,35
Víno/ období*	2017-05-02	2017-05-03	2017-05-04	2017-06-01	2017-06-02
Stolní víno bílé	3,19	3,29	3,36	3,11	3,17
Stolní víno červené	3,37	3,34	3,39	3,47	3,47

Pramen: ISMEA; <http://www.ismeaservizi.it>; pozn. hgdo = Ettogrado, tj. jednotka vyjadřující hektolitr a stupeň alkoholu; období* = rok-měsíc-týden

Obchodní odbytové ceny stolních vinných hroznů z dovozu na Slovensku

Datum zjištění ceny: 20. týden 2017

EUR/kg

Druh	min. (€/kg)	max. (€/kg)	Průměr (€/kg)	
			20. týden 2017	18. týden 2017
Vinné hrozny bílé	1,65	2,50	2,04	1,99
Vinné hrozny modré	2,39	2,70	2,50	2,58
Vinné hrozny červené	1,89	2,91	2,25	2,18

Pramen: ATIS, Agrárne trhové informácie Slovenska;

Přehled cen stolních vinných hroznů v Chorvatsku

Datum zjištění ceny: od 22.5.2017 do 28.5.2017 (za 22. týden 2017)

HRK/kg

	město:	Metković	Osijek	Rijeka	Split	Zagreb	Chorvatsko	Chorvatsko*
Druh ovoce		VOC stolních hroznů na regionálních trzích Chorvatska						
Stolní hrozny bílé	min.	15,00	23,00	26,00	18,00	25,00	15,00	15,00
	max.	18,00	25,00	28,00	23,00	25,00	28,00	28,00
	prům.	16,50	24,33	27,00	19,50	25,00	22,50	22,90
Stolní hrozny červené	min.	15,00	23,00	26,00	18,00	24,00	15,00	15,00
	max.	18,00	26,00	28,00	23,00	26,00	28,00	28,00
	prům.	16,50	24,83	27,00	19,50	25,00	22,65	23,20

Poznámka: Chorvatsko* = údaj z předchozího týdne.

Velkoobchodní ceny vinných hroznů podle kategorie v regionech Chorvatska

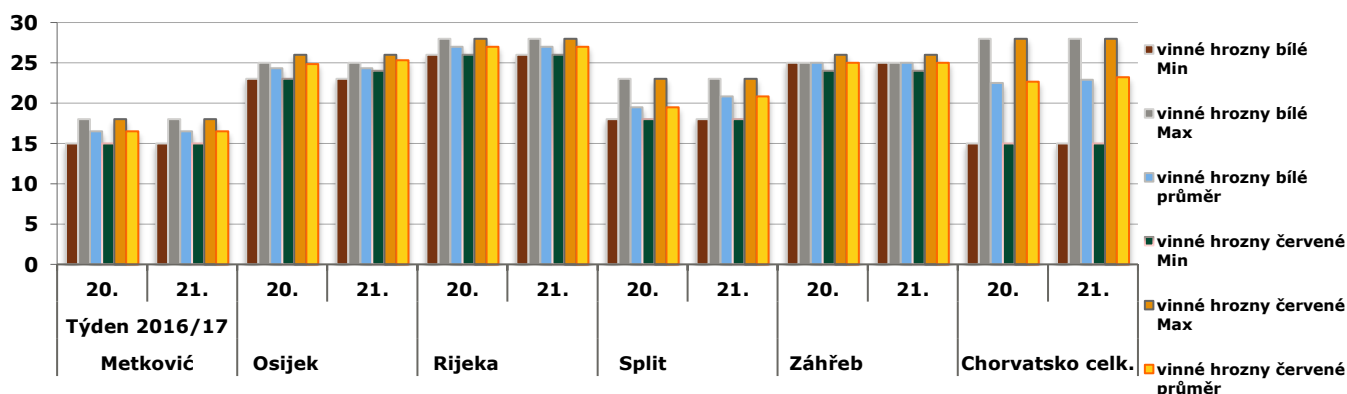

Pramen: Tržišni informacijski sustav u poljoprivredi - Tržište voća i povrća

Obchodní ceny dovezených vinných hroznů stolních do Polska

Datum zjištění ceny: 30.5.2017 - 1.6.2017

PLN/kg

Město	Bronisze		Kalisz		Lublin		Łódź		Poznań		Rzeszów	
datum	1.6.2017		1.6.2017		30.5.2017		1.6.2017		1.6.2017		1.6.2017	
Typ ceny	Min	Max	Min	Max	Min	Min	Min	Max	Min	Max	Min	Max
Vinné hrozny	7,50	10,00	10,00	10,00	9,00	9,30	11,11	12,22	9,29	11,14	6,00	6,80

Pramen: Biuletyn Informacyjny - Rynek owoców i warzyw świeżych; pozn. * = data z předchozího období



Miliardář Siekel skupuje moravské vinice. Chce být silnější než Bohemia Sekt

Miliardář a šéf Slovenského olympijského výboru Anton Siekel pokračuje v upevňování vinařského byznysu na Moravě. Jeho Vinařství Neoklas Šardice, Vinařství Mutěnice a společnost Víno Trade budou vystupovat pod společným názvem Vinařská skupina Vinifera.
(ilustrační foto) FOTO: vinarstvi volarik



Miliardář a šéf Slovenského olympijského výboru Anton Siekel pokračuje v upevňování vinařského byznysu na Moravě. Jeho Vinařství Neoklas Šardice, Vinařství Mutěnice a společnost Víno Trade budou vystupovat pod společným názvem Vinařská skupina Vinifera.

Skupina s obratem přes čtvrt miliardy korun chce v budoucnu přeskóčit českou jedničku, kterou je Bohemia sekt. Na akvizice na Moravě a na Slovensku má dalších 200 milionů korun, oznámila firma

"Naše cíle pro letošní rok jsou jasné. Obrat blíží se k jedné miliardě, nákup alespoň 200 hektarů vinic,

nové produkty, nové prodejní cesty a další zvyšování kvality vína při maximálně vstřícných cenách pro konečného odběratele. Jedničkou na trhu se chceme stát i tak, že koupíme jedno nebo dvě zavedená vinařství s dostatečným portfoliem vinohradů, a to nejen v České republice," uvedl jednatel Vinařské skupiny Vinifera Jindřich Robek.

Skupina chce investovat desítky milionů korun do rozšíření kapacit vinařství, techniky používané na vinicích, obnovy vinic samotných či vývoje nových produktů a jejich designu. Investice navazuje na dosavadní modernizaci provozu, v rámci které vznikly nové budovy, sklad, výrobní linky a další.

Vinifera aktuálně hospodaří na 345 hektarech vinic na 23 viničních tratích z patnácti katastrálních území a zpracovává hrozny z pět set hektarů vinic. Do budoucna si stanovila cíl vlastnit celých tisíc hektarů. Za tímto účelem vykupuje vinice či pozemky na Moravě a Slovensku od menších pěstitelů, zároveň soustavně obnovuje a rekultivuje staré vinohrady a zakládá nové.

Část vinic skupiny ale zasáhly začátkem května mrazy. "Největší poškození jsme zaznamenali na Hodonínsku v Mutěnicích, kolem osmdesát procent. Celkově dopadly nejhůře loňské výsadby a vinice, které již byly poškozeny dubnovými mrazy, poškození je téměř sto procent," uvedl enolog vinařství Neoklas Zdeněk Fibich. Celkově odhadl škody na vinicích na šedesát procent.

pramen: <http://zpravy.e15.cz>

Weinparade Poysdorf 2017

Zlatou medailí bylo letos oceněno 462 vzorků vín, 19 vín získalo Bakchův pohár a pět vinařství obdržela titul Champion. Účast našich vinařů organizačně zajišťuje Moravín, svaz moravských vinařů za podpory Vinařského fondu, naše vinařství bylo letos zastoupeno sedmačtyřiceti vinařskými společnostmi z Moravy i Čech, do soutěže bylo přihlášeno 323 vzorků vín.



Svatobořice-Mistřín za Müller Thurgau, PS 2016 a Chateau Valtice-Vinné sklepy Valtice, a.s. za Aurelius 2015, bobulový výběr. Nejvyšší ocenění CHAMPION získalo Vinařství Štěpán Maňák, Žádovice.

Více na www.weinparade.at
redakčně upraveno

Odborná komise ocenila 75 vín zlatou medailí a 185 vín stříbrnou medailí. Bakchův pohár získala tři vinařství **Réva Rakvice s.r.o. za Ryzlink vlašský 2012, ledové, Vinařství Josef Dufek,**

pramen: www.wineofczechrepublic.cz



V Německu byla povolena nová PIWI-odrůda, Cabertin

Vážení vinaři, před 10 měsíci byl Jiří Sedlo zvolen viceprezidentem organizace **PIWI International**. Z Vinařského fondu získal podporu na seznamování našich vinařů s činností této organizace a opačně na informační činnosti o našich PIWI odrůdách vůči mezinárodní organizaci. Součástí dohody je poskytování informací o této problematice. Některé informace budou vycházet souběžně ve Vinařském obzoru a Vinařském věstníku. Dnes Vám zasíláme první článek k této problematice.

Cabertin v roce 1991 vyšlechtil švýcarský šlechtitel Valentin Blattner ze Soyhières ve švýcarském kantonu Jura. Závěrečnou selekci, množení a uvedení na trh zajistil podnik Rebschule Freytag ve falckém Lachen-Speyerdorf. Cílem šlechtitele bylo vytvořit odrůdu pro mezinárodní, plné, červené víno i pro severní vinařské oblasti. Cabertin s rodiči z Cabernetu Sauvignon a donorů rezistence je sourozencem Cabernetu blanc.

Dozrávání hroznů se podle regionu pohybuje mezi koncem září a začátkem října, asi jako Merlot.



V Porýní-Falci se nyní pěstuje na 4,5 ha, výsadby jsou i ve Švýcarsku, v Belgii a Nizozemsku. Hrozen je malý, řídký a málo větvený. Bobule jsou kulaté, malé. Růst je svislý a velmi silný. Ještě v pozdním létě vznikají zálistky, což se kladně projevuje na vytváření cukrů. Podle šlechtitelského týmu Blattner a Freytag se odrůda vyznačuje dobrou rezistencí vůči oidii a velmi dobrou rezistencí k peronospoře a plísni šedé. Podle polohy je vhodné přirozenou odolnost před květem a po odkvětu podpořit ošetřením.

Víno má tmavě červenou barvu. Vůně připomíná lesní plody, ostružiny a černý rybíz. Příbuznost s Cabernetem Sauvignon vyjadřují typické pyrazinové tóny připomínající papriku, víno je bohaté na taniny. V celkové

charakteristice se víno z této PIWI odrůdy „nové generace“ podle šlechtitelů v chuti podobá na Syrah nebo Cabernet Sauvignon ze Středomoří. Je vhodné pro zrání v sudech barrique.

DDW/17.5.2017/JS

Více o organizaci PIWI International naleznete na webu.

pramen: www.wineofczechrepublic.cz

Kurzy devizového trhu - Česká národní banka - platnost od 13.6.2017

1 BGN – 13,366 Kč
100 HUF – 8,517 Kč

1 EUR – 26,145 Kč

1 HRK – 3,527 Kč
1 PLN – 6,235 Kč

Vydavatel

TIS^{ČR} SZIF

Státní zemědělský intervenční fond
Ve Smečkách 33, 110 00 Praha 1

<http://www.szif.cz>

Odpovědný pracovník

Ing. Tomáš Materna
vedoucí oddělení agrární informatiky

tel.: 703 197 498
fax: 222 871 591
e-mail: Tomas.Materna@szif.cz

Komoditní manager

Ing. Jiří Očenášek
komoditní manager

tel.: 703 197 490
fax: 222 871 591
e-mail: Jiri.Ocenasek@szif.cz

Rozmnožování anebo rozšiřování tohoto zpravodaje nebo jeho části jakýmkoliv způsobem je zakázáno, s výjimkou případů povolených autorským zákonem nebo předchozího písemného souhlasu TIS^{ČR} SZIF. Údaje obsažené v tomto zpravodaji jsou pouze informativního charakteru a nemají závaznou povahu. Jejich citace je možná pouze s uvedením zdroje TIS^{ČR} SZIF.