



ZPRÁVA O TRHU VÍNA A VINNÝCH HROZNŮ

Vývoj cen průmysl. výrobců:

↑ víno bílé lahvévé.....	33,80 Kč/l
- víno bílé sudové.....	- Kč/l
↑ víno červené lahvévé.....	33,50 Kč/l
- víno červené sudové.....	- Kč/l
↓ jakostní bílé lahvévé.....	53,40 Kč/l
↓ jakostní červené lahvévé.....	52,30 Kč/l

Obsah:

Komoditní zpravodajství.....	1
Informace o cenách vína.....	2
Zahraniční obchod ČR.....	3
Informace ze zahraničních trhů.....	7
Aktuality	9

Komoditní zpravodajství

Cena průmyslových výrobců vína

Průměrná cena průmyslových výrobců **vína lahvévého stolního** v červnu 2017 dosáhla hodnoty 33,80 Kč/l. U **červeného vína** byla stanovena průměrná cena na úrovni 33,50 Kč/l. Proti minulému období nastal u bílého vína nárůst cen. U červeného vína cena také stoupla. Průměrná cena sudového bílého vína ani červeného sudového nebyla stanovena, neb ve sledovaném období nebyl zaznamenán jejich výskyt u dostatečného množství výrobců.

Průměrná cena **bílého jakostního vína lahvévého** se podle šetření TIS^{ČR} SZIF v červnu 2017 dostala na úroveň 53,40 Kč/l. Cena **červeného jakostního lahvévého** vína tentokrát uzavírala na hodnotě 52,30 Kč/l. Průměrná cena bílého jakostního sudového vína ve sledovaném měsíci dosáhla hodnoty 33,30 Kč/l. Průměrná cena červeného jakostního sudového vína ve sledovaném období mírně posílila a uzavírala na hodnotě 31,80 Kč/l.

Zahraniční obchod

Vinné hrozny, hroznová šťáva

V červnu 2017 bylo do České republiky dovezeno celkem 2 068 t **stolních vinných hroznů** za průměrnou jednotkovou hodnotu 41,00 Kč/kg. Od počátku roku 2017 bylo dovezeno nejvíce hroznů z Indie, celkem 4 448,6 t za 42,00 Kč/kg (30 %), z Jižní Afriky 2 598,2 t hroznů za 55,10 Kč/kg (18 %) a z Německa celkem 2 405 t.

Sušených vinných hroznů bylo ve sledovaném období nakoupeno celkem 375 t za 40,50 Kč/kg. Rozinky byly dováženy hlavně

z Turecka (37,6 %; 1 050 t) za 39,00 Kč/kg, dále z USA (18 %; 512 t za 56,80 Kč/kg).

Hroznové šťávy bylo v červnu 2017 dovezeno do ČR celkem 130 t za 35,80 Kč/kg. Z Itálie bylo dodáno za rok 2017 celkem 543,7 t (85 %) hroznové šťávy za 35,70 Kč/kg.

Víno

V období od 1.1. do 30.6.2017 bylo do České republiky **dovezeno celkem** 702 621 hl vína za průměrnou jednotkovou cenu 30,00 Kč/l. Podíl bílého vína na celkovém dovozu činil 49,6 % (348 381 hl za 20,80 Kč/l), podíl červeného vína činil 29,3 % (206 013 hl za 33,50 Kč/l). Ve sledovaném období bylo víno dodáváno převážně z Itálie (193 170 hl za 20,30 Kč/l, tj. 29 %), ze Španělska (162 847 hl za 18,00 Kč/l, tj. 25 %) a Maďarska (83 504 hl za 21,40 Kč/l, tj. 13 %). Víno bylo dováženo hlavně v obalech nad 2 l (61,03 % v objemu 406 678 hl za průměrnou cenu 14,40 Kč/l).

Z České republiky bylo za období 1.1. do 30.6.2017 **vyvezeno celkem** 31 847 hl vína za průměrnou jednotkovou hodnotu 61,30 Kč/l. Bílé víno se na uskutečněném vývozu podílelo 25,1 % (7 983 hl za 59,80 Kč/l) a červené 34,0 % (10 833 hl za 63,60 Kč/l). Hlavním odběratelem vína bylo ve sledovaném období (I-VI/2017) tradičně Slovensko, kam bylo vyvezeno 15 887 hl (53,8 %) za 52,70 Kč/l.

Podíl objemového množství vyvezeného vína byl roven 4,53 % dovezeného vína, ve finančním vyjádření 9,26 %.



Informace o cenách vína

Ceny průmyslových výrobců vína v ČR

Datum zjištění ceny: červen 2017

Kč/l

Druh	Cena průmyslových výrobců (vážený průměr)				Prodané množství (hl)
	minimální	maximální	průměrná	změna proti V/17	
Víno bílé - lahvové	*	*	33,80	0,20	356
- sudové	-	-	*	-	19
- tetrapack	-	-	*	-	41
Víno červené - lahvové	*	*	33,50	0,80	254
- sudové	-	-	*	-	16
- tetrapack	-	-	*	-	11
Jakostní bílé lahvové celkem	42,40	70,00	53,40	-6,70	8 250
z toho: Müller Thurgau	39,00	75,50	52,10	-8,40	890
Veltlínské zelené	40,00	68,30	49,80	-3,60	1 568
Jakostní červené lahvové celkem	43,30	70,00	52,30	-7,80	3 697
z toho: Frankovka	38,60	70,00	51,50	-8,90	847
Svatovavřínecké	47,10	72,00	54,60	-10,10	336
Jakostní bílé sudové celkem	30,50	39,30	33,30	1,30	628
z toho: Müller Thurgau	28,00	35,00	30,60	0,20	114
Veltlínské zelené	30,30	35,00	31,20	-1,30	41
Jakostní červené sudové celkem	31,00	33,10	31,80	0,30	220
z toho: Frankovka	29,30	30,80	30,60	-0,30	52
Svatovavřínecké	29,80	32,30	31,90	0,10	18
Šumivé	*	*	89,10	-0,50	4 464
Víno s přívlastkem	78,70	116,00	90,20	-4,20	1 055

Poznámka: Cena průmyslových výrobců - cena, za kterou je víno odebráno z výrobních podniků, bez dopravy a DPH.

Údaj o prodaném množství vína uvádí množství prodaného vína, ze kterého byly vypočteny ceny průmyslových výrobců. * = méně než 3 údaje

Pramen: TIS^{CR} SZIF

Průměrná cena **lahvového jakostního bílého vína** celkem se v červnu 2017 proti květnu 2017 snížila o 6,70 Kč/l (o 11,2 %) a uzavírala na hodnotě 53,40 Kč/l. Průměrná cena sledované odrůdy Müller Thurgau se snížila o 8,40 Kč/l a uzavírala na hodnotě 52,10 Kč/l. U odrůdy Veltlínské zelené se průměrná cena snížila o 3,60 Kč/l (-6,74 %) a uzavírala na hodnotě 49,80 Kč/l.

Průměrná cena **lahvového jakostního červeného vína** celkem se v červnu 2017 proti předchozímu období snížila o 7,80 Kč/l (o 13,0 %) a dostala se na 52,30 Kč/l. U odrůdy Frankovka se cena snížila na hodnotu 51,50 Kč/l. U odrůdy Svatoavřínecké se průměrná cena snížila a uzavírala na hodnotě 54,60 Kč/l.

Průměrná cena **sudového jakostního bílého vína** celkem se v červnu 2017 podle šetření TIS^{CR} SZIF v podstatě mírně zvýšila a uzavírala na hodnotě

33,30 Kč/l. U sudového vína odrůdy Müller Thurgau cena nakonec uzavřela na hodnotě 30,60 Kč/l. Průměrná cena sudového vína odrůdy Veltlínské zelené ovšem uzavírala na hodnotě 31,20 Kč/l.

U **sudového jakostního červeného vína** se průměrná cena v červnu 2017 proti předchozímu měsíci tentokrát mírně zvýšila a uzavřela na hodnotě 31,80 Kč/l. Průměrná cena sledované odrůdy Frankovka byla 30,60 Kč/l. Průměrná cena odrůdy Svatoavřínecké v tomto období byla stanovena na úrovni 31,90 Kč/l, tedy posílila proti minulé hodnotě.

Průměrná cena **šumivého vína** v červnu 2017 podle šetření TIS^{CR} SZIF uzavírala na hodnotě 89,10 Kč/l.

Průměrná cena **vína s přívlastkem** se snížila a dosáhla hodnoty 90,20 Kč/l.



Zahraňiční obchod ČR

Dovoz vinných hroznů a hroznové šťávy do České republiky v roce 2017

Druh	červen 2017		leden - červen 2017			
			celkem		z toho EU (28)	
	t	Kč/kg	t	Kč/kg	t	Kč/kg
Vin. hrozny stolní	2 068	41,00	14 790	47,20	5 021	49,10
Vin. hrozny moštové	-	-	-	-	-	-
Vin. hrozny sušené	375	40,50	2 795	46,70	665	48,70
Hroznová šťáva	130	35,80	638	40,00	636	40,00

Poznámka: ČSÚ je po vyhodnocení celních deklarací průběžně zpětně prováděna úprava údajů dovezeného zboží.
Pramen: Dle údajů ČSÚ zpracoval TIS ČR SZIF.

Největší dodavatelé vinných hroznů stolních

leden - červen 2017

Země	t	Kč/kg
Indie	4 448,6	42,00
Jižní Afrika	2 598,2	55,10
Německo	2 404,6	54,90
Nizozemsko	2 133,9	43,90
Chile	1 517,5	41,20

Pramen: Dle údajů ČSÚ zpracoval TIS ČR SZIF.

Největší dodavatelé vinných hroznů sušených

leden - červen 2017

Země	t	Kč/kg
Turecko	1 049,8	39,00
USA	511,5	56,80
Slovensko	404,4	51,10
Írán	237,5	46,50
Německo	112,7	53,80

Pramen: Dle údajů ČSÚ zpracoval TIS ČR SZIF.

Největší dodavatelé hroznové šťávy

leden - červen 2017

Země	t	Kč/kg
Itálie	543,7	35,70
Německo	47,3	35,00
Španělsko	22,0	40,40
Slovensko	9,4	*
Rakousko	7,8	17,50

Pramen: Dle údajů ČSÚ zpracoval TIS ČR SZIF; pozn. * = cena neuvedena

Vývoz vinných hroznů a hroznové šťávy z České republiky v roce 2017

Druh	červen 2017		leden - červen 2017			
			celkem		z toho EU (28)	
	t	Kč/kg	t	Kč/kg	t	Kč/kg
Vin. hrozny stolní	132	47,70	1 305	52,30	1 304	52,20
Vin. hrozny moštové	-	-	-	-	-	-
Vin. hrozny sušené	25	59,60	220	59,10	220	59,00
Hroznová šťáva	35	33,70	218	35,50	218	35,50

Poznámka: ČSÚ je po vyhodnocení celních deklarací průběžně zpětně prováděna úprava údajů dovezeného zboží;
Pramen: Dle údajů ČSÚ zpracoval TIS ČR SZIF.



Dovoz vína do České republiky v roce 2017

Druh	červen 2017		leden - červen 2017			
			celkem		z toho EU (28)	
	hl	Kč/l	hl	Kč/l	hl	Kč/l
CELKEM	122 044	28,30	702 621	30,00	619 635	28,70
z toho: šampaňské	313	538,50	1 307	599,40	1 307	599,50
šumivé	2 900	60,80	15 486	92,10	15 328	92,20
perlivé	5 666	69,10	18 738	61,40	18 728	61,40
víno bílé	58 536	20,80	348 381	20,80	346 622	20,70
víno červené	31 555	30,40	206 013	33,50	205 081	33,40
víno ostatní	22 708	40,50	112 006	42,10	31 879	47,70
vinný mošt	365	22,30	691	33,20	691	33,20

Poznámka: ČSÚ je po vyhodnocení celních deklarací průběžně zpětně prováděna úprava údajů dovezeného zboží; * = cena neuvedena
Pramen: Dle údajů ČSÚ zpracoval TIS ČR SZIF.

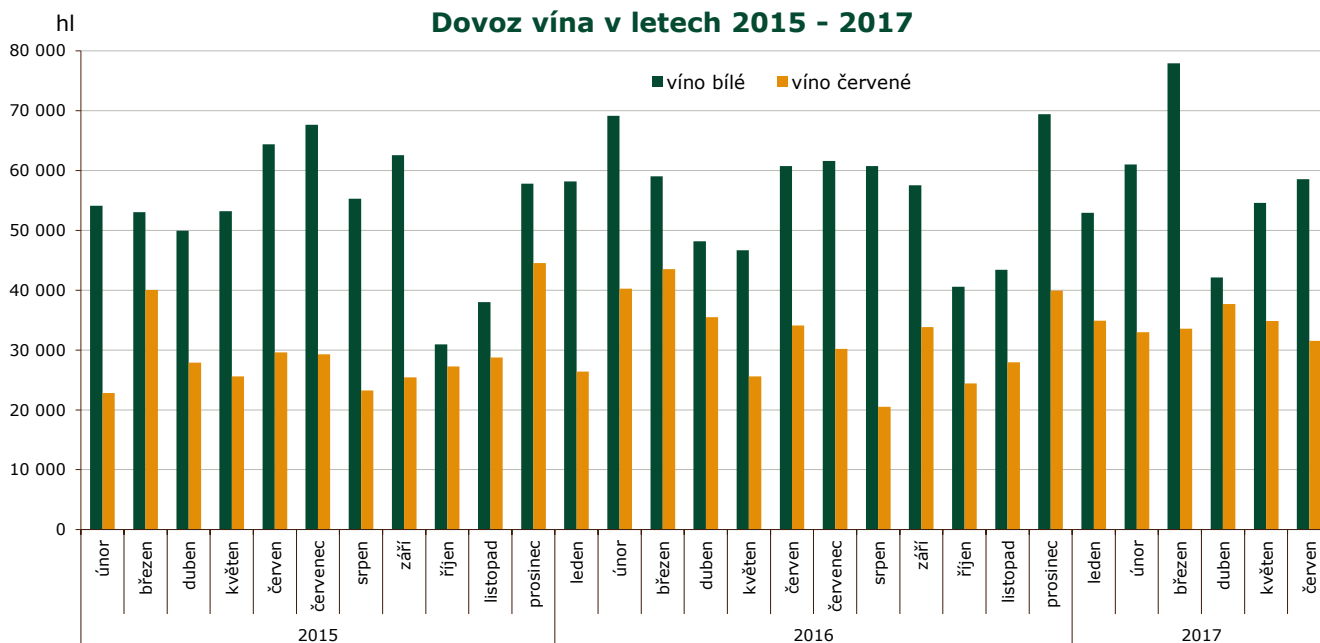

Dovoz vína do České republiky podle velikosti obalu v roce 2017

červen	celkem		bílé		červené		ostatní	
	hl	Kč/l	hl	Kč/l	hl	Kč/l	hl	Kč/l
Láhve do 2 l	45 339	47,20	16 660	38,30	13 775	51,60	14 904	53,00
Obaly nad 2 l	67 364	14,10	41 779	13,70	17 780	13,90	7 805	16,60
leden - červen	celkem		bílé		červené		ostatní	
	hl	Kč/l	hl	Kč/l	hl	Kč/l	hl	Kč/l
Láhve do 2 l	259 721	50,10	89 074	39,90	93 014	57,60	77 634	52,70
Obaly nad 2 l	406 678	14,40	259 308	14,20	112 999	13,70	34 372	18,00

Poznámka: ČSÚ je po vyhodnocení celních deklarací průběžně zpětně prováděna úprava údajů dovezeného zboží;
Pramen: Dle údajů ČSÚ zpracoval TIS ČR SZIF.



Hlavní dodavatelé vína: I-VI 2017

Země	Množství (hl)	Průměrná jednotková hodnota (Kč/l)
Itálie	193 170	20,30
Španělsko	162 847	18,00
Maďarsko	83 504	21,40
Slovensko	48 031	21,10
Německo	38 696	47,10
Francie	33 751	90,90
Moldávie	19 282	52,10
Chile	16 467	75,00
Austrálie	6 986	49,10
V. Británie	5 752	54,90

Pramen: Dle údajů ČSÚ zpracoval TIS ČR SZIF.

Dovoz vína celkem: I-VI/2017

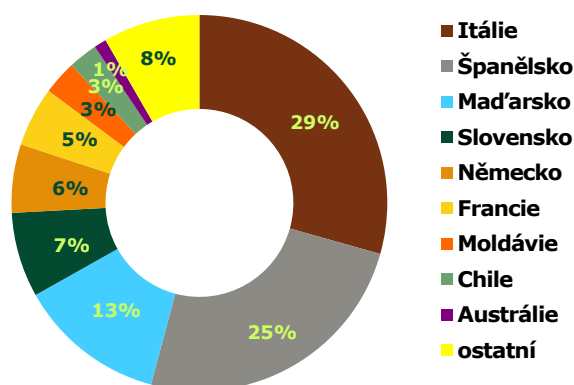

Dovoz bílého vína: červen 2017

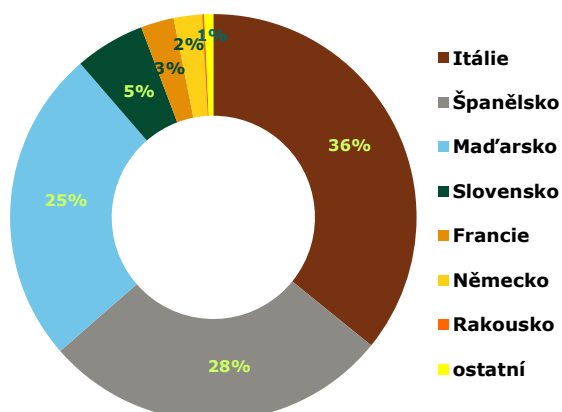

Dovoz červeného vína: červen 2017

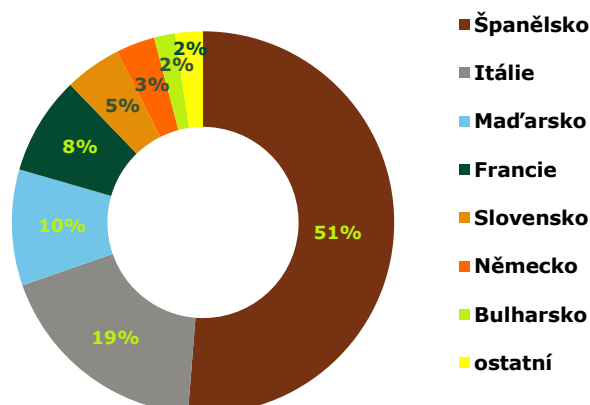

Přehled dovozu vybraných položek z Maďarska a ze Španělska v období 2016-17

Země KN kód	Maďarsko				Španělsko			
	2204 21 79		2204 21 80		2204 21 79		2204 21 80	
období/jednotka	hl	Kč/l	hl	Kč/l	hl	Kč/l	hl	Kč/l
celkem 2016	6 947	27,90	5 103	26,20	7 387	27,10	10 648	31,70
srpen	347	32,50	249	32,70	465	26,80	683	27,90
září	810	26,30	705	20,90	671	24,20	395	81,50
říjen	798	17,10	796	18,40	253	28,80	600	32,20
listopad	838	27,80	359	27,80	731	33,80	886	39,60
prosinec	644	20,80	774	23,80	380	28,30	822	28,80
leden	313	33,30	282	29,60	629	22,10	1 087	25,30
únor	531	30,60	176	31,30	374	26,80	546	24,40
březen	1 688	21,30	1 033	21,30	494	29,70	570	30,30
duben	791	21,70	336	27,90	904	18,60	1 921	23,20
květen	1 923	21,40	412	30,80	2 017	18,60	1 545	23,20
celkem 2017	5 404	22,80	2 240	25,90	4 533	21,10	6 202	24,30

Poznámka: Položka celního sazebníku: 2204 21 79 - Bílá vína vyráběná v EU, s chráněným zeměpisným označením (ChZO), 2204 21 80 - Vína jiná než bílá, vyráběná v EU, s chráněným zeměpisným označením (ChZO);
 Pramen: Dle údajů ČSÚ zpracoval TIS ČR SZIF.



Vývoz vína z České republiky v roce 2017

Druh	červen 2017		leden - červen 2017			
			celkem		z toho EU (28)	
	hl	Kč/l	hl	Kč/l	hl	Kč/l
CELKEM	4 987	56,50	31 847	61,30	30 767	59,00
<i>z toho: šampaňské*2</i>	27	603,70	132	637,30	129	646,90
šumivé	138	97,80	1 295	95,80	1 265	94,70
perlivé	199	87,20	871	80,80	860	79,90
víno bílé	1 639	51,70	7 983	59,80	7 641	56,30
víno červené	1 752	56,50	10 833	63,60	10 254	59,60
víno ostatní	1 216	55,20	10 693	54,10	10 575	54,00
vinný mošt	16,3	*	41	*	41	*

Poznámka: ČSÚ je po vyhodnocení celních deklarací průběžně zpětně prováděna úprava údajů vyvezeného zboží; * = cena neuvedena; *2 = reexport
Pramen: Dle údajů ČSÚ zpracoval TIS ČR SZIF.

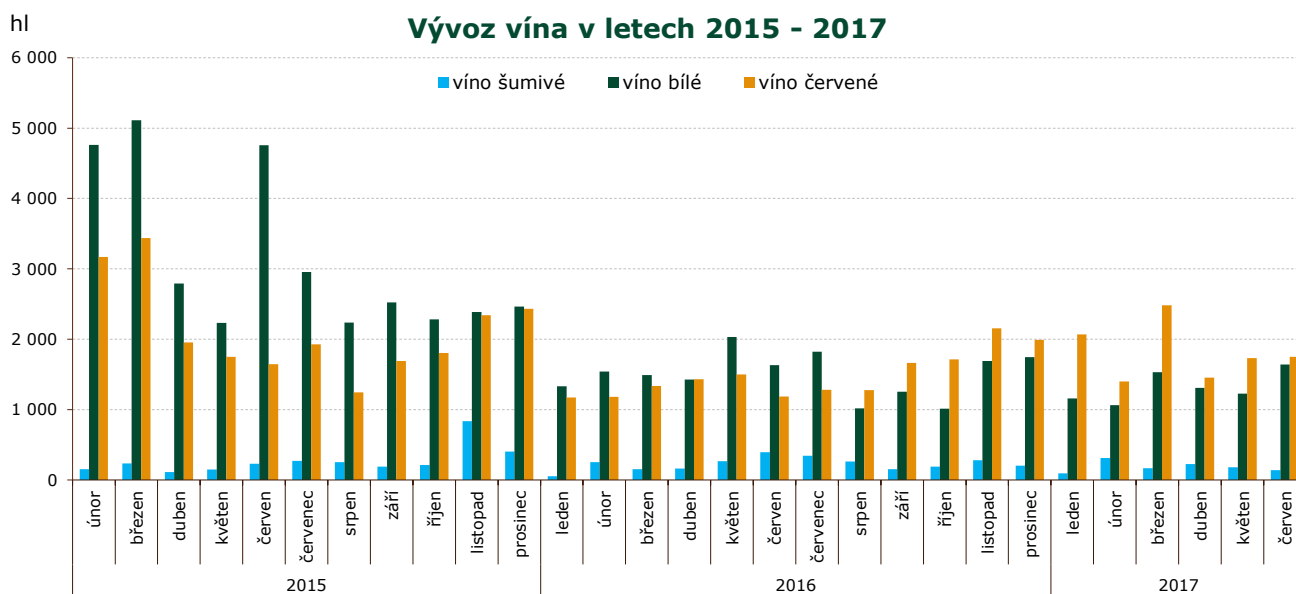

Vývoz vína z České republiky podle velikosti obalu v roce 2017

červen	celkem		bílé		červené		ostatní	
	hl	Kč/l	hl	Kč/l	hl	Kč/l	hl	Kč/l
Láhve do 2 l	4 443	55,00	1 609	51,90	1 702	57,10	1 133	56,40
Obaly nad 2 l	164	39,10	30	41,40	50	37,60	84	39,10
leden - červen	celkem		bílé		červené		ostatní	
	hl	Kč/l	hl	Kč/l	hl	Kč/l	hl	Kč/l
Láhve do 2 l	27 868	60,40	7 602	61,40	10 322	65,10	9 944	54,70
Obaly nad 2 l	1 641	38,00	381	27,90	511	34,40	749	45,50

Poznámka: ČSÚ je po vyhodnocení celních deklarací průběžně zpětně prováděna úprava údajů vyvezeného zboží.
Pramen: Dle údajů ČSÚ zpracoval TIS ČR SZIF.



Zahraniční trhy

Ceny průmyslových výrobců vína na Slovensku

Ceny zjištěné za měsíc červen 2017

EUR/ l

Vino	Ceny průmyslových výrobců vína						Prodané množství (hl)
	min.	max.	průměr	průměr	meziměsíční	meziroční	
	červen 2017			květen	%	%	
Vino bílé b.z.o. - lahvé	0,90	2,85	1,16	1,17	-0,7	-0,2	5 491,64
- sudové	0,55	1,45	0,80	0,75	6,5	-0,1	3 556,68
Vino červené b.z.o. - lahvé	0,90	3,99	1,20	1,20	0,2	0,9	3 332,87
- sudové	0,60	1,87	0,94	0,81	15,2	14,7	1 576,39
Vino s ch.z.o. bílé - lahvé	*	*	*	*	-	-	*
- sudové	0,80	1,37	1,08	1,06	1,7	2,2	228,25
Vino ch.z.o. červené - lahvé	*	*	*	*	-	-	*
- sudové	0,90	1,23	1,12	1,11	0,9	-0,3	30,11
Vino s ch.o.p. bílé - lahvé	1,23	7,87	2,74	2,54	7,8	-2,1	7 307,43
Jakostní vino bílé lahvé	1,17	9,38	2,22	2,07	7,1	3,5	6 052,40
z toho Veltlínské zelené	1,10	5,34	1,93	1,82	6,5	-2,4	1 163,80
Ryzlink vlašský	1,00	7,26	1,74	1,76	-1,2	1,3	1 213,18
Vino s přívlastkem bílé	1,99	9,97	5,22	4,86	7,3	1,0	1 255,03
Vino s ch.o.p. bílé - sudové	0,69	4,02	0,76	0,81	-6,0	-4,1	6 295,86
Tokajská vína celkem	8,82	17,71	13,31	14,45	-7,9	-8,3	10,73
Tokajské samorodé	3,02	14,44	8,91	9,74	-8,5	8,4	5,05
Tokajské putnové	14,20	22,78	17,22	17,07	0,9	-1,3	5,68
Vino s ch.o.p. červené - lahvé	1,38	10,32	2,94	2,92	0,5	1,6	4 256,01
Jakostní vino červ. lahvé	1,14	8,46	2,42	2,40	0,7	6,1	3 463,25
z toho Frankovka	1,05	7,29	2,17	2,16	0,4	6,5	1 734,35
- Svatovaňské	1,14	4,77	2,29	2,34	-2,3	4,2	397,19
Jakostní vino červ.s přív. -lahv.	2,09	16,44	5,20	5,10	2,0	7,3	792,77
Vino s ch.o.p. jak. červ. - sudové	0,69	1,66	0,84	0,83	1,2	-6,9	1 456,47
Sekt	3,58	14,25	3,68	3,58	2,8	5,1	2 006,95

Poznámka: ceny jsou uváděny v EUR/l, bez DPH, spotřební daně a dopravy; * = méně než 3 údaje; přepočítáno na € konverzním kurzem 1 EUR = 30,126 SKK; b.z.o. = bez zeměpisného označení, s ch.z.o. = s chráněným zeměpisným označením, s ch. o. p. = s chráněným označením původu

Pramen: ATIS Agrárne trhové informácie Slovenska;

Průměrné ceny stolních hroznů v Rakousku

Období zjištění ceny: 12.7.2017

EUR/kg

Komodita	země původu	jednotka	prům. cena	předch. měsíc	min. cena	max. cena
Stolní hrozny	Brazílie	kg	3,00	-	2,50	3,50
	Chile	kg	2,15	2,73	1,00	3,50
	Indie	kg	2,51	2,21	2,00	3,20
	Itálie	kg	2,00	3,00	2,00	2,00
	Jižní Afrika	kg	2,86	2,81	1,90	4,50
	Turecko	kg	2,00	3,25	2,00	2,00

Pramen: www.ama.at



Střední týdenní odbytové ceny stolního vína a vín s označením původu z Itálie

Datum zjištění ceny: 10.8.2017

EUR/hgdo

Víno/ období*	2017-05-04	2017-06-01	2017-06-02	2017-06-03	2017-06-04
Stolní víno bílé	3,36	3,11	3,17	3,24	3,24
Stolní víno červené	3,39	3,47	3,47	3,48	3,48
Víno/ období*	2017-06-05	2017-07-01	2017-07-02	2017-07-03	2017-07-04
Stolní víno bílé	3,24	3,24	3,26	3,26	3,26
Stolní víno červené	3,48	3,48	3,48	3,48	3,48

Pramen: ISMEA; <http://www.ismeaservizi.it>; pozn. hgdo = Ettogrado, tj. jednotka vyjadřující hektolitr a stupeň alkoholu; období* = rok-měsíc-týden

Obchodní odbytové ceny stolních vinných hroznů z dovozu na Slovensku

Datum zjištění ceny: 28. týden 2017

EUR/kg

Druh	min. (€/kg)	max. (€/kg)	Průměr (€/kg)	
			24. týden 2017	22. týden 2017
Vinné hrozny bílé	1,69	2,65	2,29	2,69
Vinné hrozny modré	-	-	-	-
Vinné hrozny červené	2,29	2,83	2,50	2,77

Pramen: ATIS, Agrárne trhové informácie Slovenska;

Přehled cen stolních vinných hroznů v Chorvatsku

Datum zjištění ceny: od 31.7.2017 do 6.8.2017 (za 31. týden 2017)

HRK/kg

	město:	Metković	Osijek	Rijeka	Split	Zagreb	Chorvatsko	Chorvatsko*
Druh ovoce		VOC stolních hroznů na regionálních trzích Chorvatska						
Stolní hrozny bílé	min.	6,00	14,00	26,00	8,00	10,00	6,00	10,00
	max.	12,00	20,00	28,00	20,00	12,00	28,00	28,00
	prům.	9,00	15,67	27,00	14,33	11,00	14,80	16,17
Stolní hrozny červené	min.	6,00	14,00	26,00	8,00	10,00	6,00	10,00
	max.	12,00	20,00	28,00	20,00	12,00	28,00	28,00
	prům.	9,00	16,00	27,00	14,33	11,00	14,90	16,83

Poznámka: Chorvatsko* = údaj z předchozího týdne.

Velkoobchodní ceny vinných hroznů podle kategorie v regionech Chorvatska (HRK/kg)

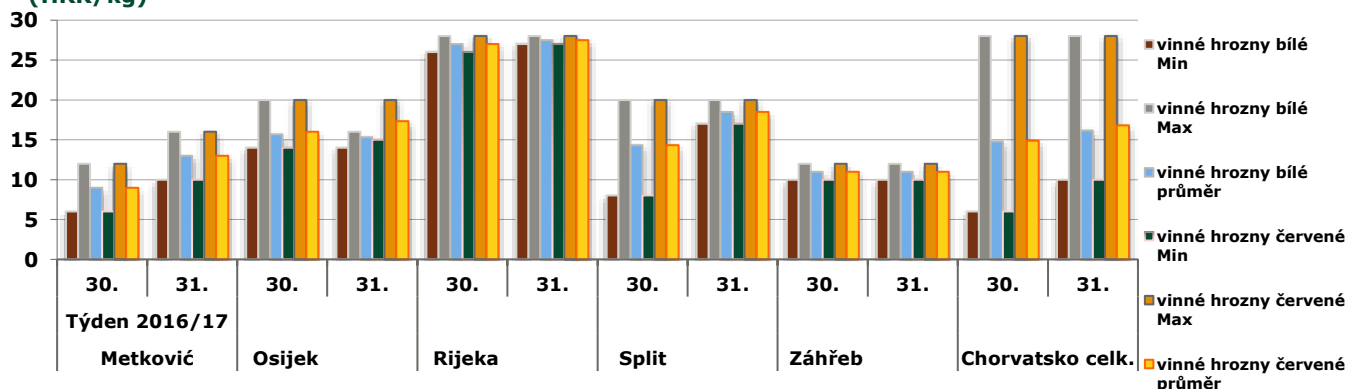

Pramen: Tržišni informacijski sustav u poljoprivredi - Tržište voće i povrće

Obchodní ceny dovezených vinných hroznů stolních do Polska

Datum zjištění ceny: 31.7.2017 - 3.8.2017

PLN/kg

Město	Bronisze		Kalisz		Lublin		Łódź		Poznań		Rzeszów	
datum	3.8.2017		3.8.2017		1.8.2017		3.8.2017		2.8.2017		31.7.2017	
Typ ceny	Min	Max	Min	Max	Min	Min	Min	Max	Min	Max	Min	Max
Vinné hrozny	5,30	6,50	6,30	6,30	4,80	7,50	6,43	7,14	9,57	10,00	5,50	6,00

Pramen: Biuletyn Informacyjny - Rynek owoców i warzyw świeżych; pozn. * = data z předchozího období



Francouzské vinice vážně poškodily jarní mrazy a krupobití. Vína bude málo, ale bude kvalitnější

- **Francouzské vinice vážně poškodily jarní mrazíky a krupobití.**
- **Nejhůře na tom jsou vinařské regiony Bordeaux a Charente nebo také Alsasko na východě země.**
- **Experti se shodují, že vína je méně, ale bude zřejmě kvalitnější.**

Francouzské vinice vážně poškodily jarní mrazíky a krupobití.

| foto: Shutterstock



Mrazíky a krupobití na jaře vážně poškodily francouzské vinice. Produkce vína kvůli tomu zřejmě klesne na rekordně nízkou úroveň, varuje tamní ministerstvo zemědělství. "Z 37,6 milionu hektolitrů bude letošní sklizeň o 17 procent nižší než loni," uvedlo ministerstvo.

Na jaře obletěly svět noční fotky z vinařských oblastí Francie. Vinaři zapalovali přímo u rév ohně, které je měly ochránit před mrazíky. Do Francie nejprve příliš brzo přišlo teplejší jarní počasí. Probouzející se révu pak na konci dubna zaskočily několik dnů trvající velmi nízké teploty pod bodem mrazu.

Škody se liší kraj od kraje. Nejhůře na tom budou vinařské regiony Bordeaux a Charente nebo také Alsasko na východě země. O něco lépe jsou na tom vinaři v Burgundsku nebo v Languedoku.

Podíl vinic na celkové zemědělské půdě (% , 2009), pramen: FAOSTAT

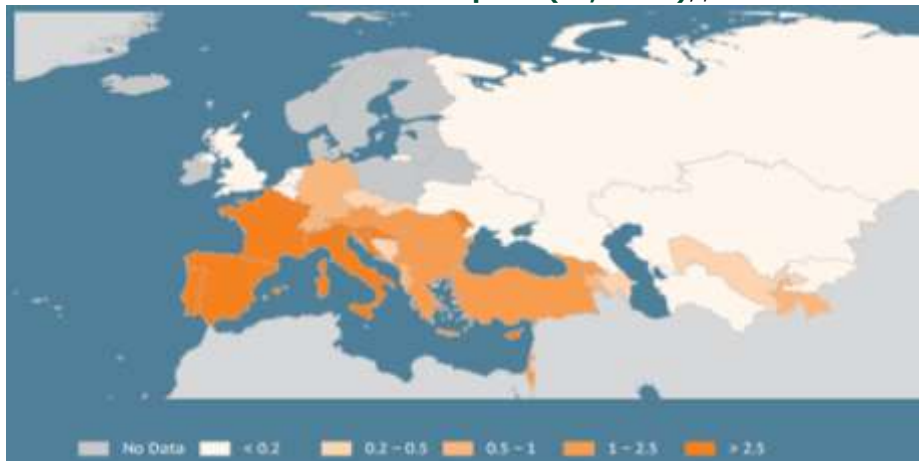

"Je ještě příliš brzy na to, abychom měli přesné odhady sklizně. Ale více než 50 procent vinic v Bordeaux postihly mrazy, v některých oblastech to zničilo 20 procent, jinde 90 až 100 procent úrody," uvedl pro francouzský tisk Christophe Chateau ze sdružení vinařů v Bordeaux.

V květnu experti tohoto sdružení škody odhadli na jednu až dvě miliardy eur, tedy v přepočtu 26 až 52 miliard korun. "Jisté je, že celková sklizeň bude velmi slabá, vůbec nejhorší od roku 1991, kdy Bordeaux také silně postihly mrazy," dodal Chateau.

I ve špatných zprávách však lze nalézt špetku optimismu. Podle Chateaua byly naopak vinařům nakloněny měsíce květen a červen. "Bude sice velmi malá úroda, ale mohla by být i velmi kvalitní," upozornil. Podobně nyní hovoří i Philippe Faure-Brac, který v roce 1992 získal titul nejlepšího francouzského sommeliéra: "Hodně záleží také na tom, jaké bude počasí do sklizně. Zatím není tak špatné."

Některá vinařství si vždy ponechají část své produkce z předchozího roku, aby se tak případně "pojistila" proti špatnému počasí a neúrodě. Ne všichni vinaři ve Francii tak ale postupují.

Asi jen 25 procent z nich si platí pojištění proti mrazům. To bývá často velmi drahé. Pojistka navíc pokrývá pouze hodnotu "ztracených" hroznů, a nikoliv cenu vína, které by se z nich vyrobilo.

Vinaři ve Francii tak už druhý rok v řadě čelí těžkostem. V roce 2016 celková produkce kvůli špatnému počasí klesla o deset procent. Vůbec nejhůř na tom loni bylo šampaňské. Tehdy révu poškodily nejen mrazy, ale později i plísň.

Francie je druhým největším producentem vína na světě po Itálii. S ní se v posledních letech přetahuje o pozici světové jedničky. Trojkou v produkci vína bylo loni Španělsko, následované Spojenými státy, Austrálií a Chile.

pramen: <http://archiv.ihned.cz>



Vinaři mají za sebou klíčový měsíc, který rozhoduje o zdraví jejich úrody

Svatováclavská vinice | FOTO: Prague City Tourism, Martin Sekanina



Červenec pro vinaře znamená opět především zelené práce na vinici a prevenci před chorobami. Sklep je i v tomto období spíše sekundární. Prim stále hraje vinice. V červenci se mnohé práce na vinici opakují. „Neustále je například nutné čistit kmínky,“ říká Petr Marcincák, majitel stejnojmenného vinařství.

Dále se provádí vylamování zálistků, zastrkávají se nebo se osečkují (odstraňují se vrcholky) letorosty a odlišují se zóny hroznů. „Odlisťování se musí provádět velmi opatrně, aby při snaze oslunit nedošlo k úžehu hroznů,“ upozorňuje Marcincák. Všechny tyto práce směřují k zajištění co nejlepšího prostředí pro vývoj hroznů jak z hlediska oslunění, vzdušnosti, tak i výživy. V tento čas je růst hroznů velmi intenzivní. „Tam, kde je potřeba a podle rozhodnutí vinaře, se provádí redukce hroznů,“ doplňuje Petr Marcincák.

Akademické shrnutí

V červenci přichází výrazný infekční tlak houbových chorob. Vinohradníci proto musejí zvolit účinnou ochranu. Naplno běží klasické zelené práce. Při suchu musejí vinohradníci reagovat pomocí mimo kořenové výživy a ošetřování ozelenění. Ve vinařském provozu již začíná příprava na nové vinobraní.

Pavel Pavloušek

profesor Mendelovy univerzity v Brně

„U mladých vinic pečlivě vyvazujeme a čistíme letorosty, ze kterých budou v dalším roce nové kmínky,“ říká Bořek Svoboda, ředitel Zámeckého vinařství Bzenec. „Ve všech vinicích dále pokračujeme s údržbou zatravněných meziřadí, která sečeme nebo mulčujeme. V meziřadí, kde máme černý úhor, provádíme kultivaci. V příkmených pásech i nadále okopáváme pomocí výkyvných sekcí, kterými likvidujeme plevele,“ doplňuje Svoboda.

Velmi důležitá je ochrana před chorobami. Vinaři proto musejí věnovat velkou pozornost sledování příznaků, využívat prognózy a podobně. Na základě těchto poznatků a vlastních zkušeností potom musejí zvolit účinnou ochranu. „V ekologii jsou používány přípravky šetrné k přírodě. Ošetřují révu pouze na povrchu, nevstupují do rostliny a nezanechávají v hroznech rezidua.

Jedná se zpravidla o výtažky z bylin. Například olej z pomerančové kůry či výluh juky,“ vysvětluje Marcincák, velký propagátor biovína. Ve sklepě ještě někteří vinaři lahvují svá prémiová vína, ale provoz již pomalu připravují na příchod nového ročníku – čistí a udržují stroje. „V červenci je prostor mimo jiné i pro finalizaci sektů. Tedy jejich degoržáž neboli odstranění kalů z druhotného kvašení a přípravu pro etiketaci,“ říká Bořek Svoboda.

Podle Martina Půčka, ředitele Svazu vinařů, byl tento měsíc srážkově podprůměrný a nedostatek vláhy je již na některých, zejména mladších vinicích vidět. Z hlediska chorob nebyl červenec nijak kalamiťným, i když lokálně se objevilo padlí révy.

pramen: <http://zpravy.e15.cz>

Kurzy devizového trhu - Česká národní banka - platnost od 10.8.2017

1 BGN – 13,376 Kč
100 HUF – 8,566 Kč

1 EUR – 26,160 Kč

1 HRK – 3,535 Kč
1 PLN – 6,124 Kč

Vydavatel

TIS^{ČR} SZIF

Státní zemědělský intervenční fond
Ve Smečkách 33, 110 00 Praha 1

<http://www.szif.cz>

Odpovědný pracovník

Ing. Tomáš Materna
vedoucí oddělení agrární informatiky

tel.: 703 197 498

fax: 222 871 591

e-mail: Tomas.Materna@szif.cz

Komoditní manager

Ing. Jiří Očenášek
komoditní manager

tel : 703 197 490

fax: 222 871 591

e-mail: Jiri.Ocenasek@szif.cz

Rozmnožování anebo rozšiřování tohoto zpravodaje nebo jeho části jakýmkoliv způsobem je zakázáno, s výjimkou případů povolených autorským zákonem nebo předchozího písemného souhlasu TIS^{ČR} SZIF. Údaje obsažené v tomto zpravodaji jsou pouze informativního charakteru a nemají závaznou povahu. Jejich citace je možná pouze s uvedením zdroje TIS^{ČR} SZIF.