



ZPRÁVA O TRHU VÍNA A VINNÝCH HROZNŮ

Vývoj cen průmysl. výrobců:

↑ víno bílé lahvévé.....	36,40 Kč/l
- víno bílé sudové.....	- Kč/l
↑ víno červené lahvévé.....	35,90 Kč/l
- víno červené sudové.....	- Kč/l
↓ jakostní bílé lahvévé.....	54,00 Kč/l
↓ jakostní červené lahvévé.....	55,20 Kč/l

Obsah:

Komoditní zpravodajství.....	1
Informace o cenách vína.....	2
Zahraniční obchod ČR.....	3
Informace ze zahraničních trhů.....	7
Aktuality	9

Komoditní zpravodajství

Cena průmyslových výrobců vína

Průměrná cena průmyslových výrobců **bílého vína lahvévého stolního** v červenci 2022 dosáhla hodnoty 36,40 Kč/l. U **červeného vína** byla průměrná cena stanovena na úrovni 35,90 Kč/l. Proti minulému období kotace u bílého vína stagnovala, u červeného vína mírně posílila.

Průměrná cena sudového bílého vína ani červeného sudového vína nebyla stanovena, neboť ve sledovaném období nebyl zaznamenán jejich výskyt u dostatečného množství výrobců.

Průměrná cena **bílého jakostního vína lahvévého** podle šetření TIS^{CR} SZIF v červenci 2022 uzavírala na úrovni 54,00 Kč/l. Cena **červeného jakostního lahvévého** vína tentokrát uzavírala na hodnotě 55,20 Kč/l. Průměrná cena bílého jakostního sudového vína ve sledovaném měsíci činila 43,20 Kč/l. Průměrná cena červeného jakostního sudového vína ve sledovaném období dosáhla hodnoty 51,80 Kč/l.

Zahraniční obchod

Vinné hrozny, hroznová šťáva

V červenci 2022 bylo do České republiky dovezeno celkem 3 062 t **stolních vinných hroznů** za průměrnou jednotkovou hodnotu 46,50 Kč/kg. Od počátku roku 2022 bylo dovezeno nejvíce hroznů z Jižní Afriky, celkem 5 177 t za 16,10 Kč/kg (25 %), z Indie 4 752 t hroznů za 19,40 Kč/kg (23 %) a z Itálie 2 757 t.

Sušených vinných hroznů bylo ve sledovaném období nakoupeno celkem 207 t za 44,30 Kč/kg. Od začátku roku byly rozinky dováženy hlavně z Turecka (32,2 %; 743,0 t za

42,40 Kč/kg), dále z Íránu (19,9 %; 459,5 t za 37,30 Kč/kg).

Hroznové šťávy bylo v červenci 2022 dovezeno do ČR celkem 116 t. Z Itálie bylo dodáno za rok 2022 celkem 234,1 t (47,7 % za 34,50 Kč/kg) hroznové šťávy a ze Španělska celkem 180 t (26,7 %).

Víno

V období od 1.1. do 31.7.2022 bylo do České republiky **dovezeno celkem** 748 327 hl vína za průměrnou jednotkovou cenu 32,80 Kč/l. Podíl bílého vína na celkovém dovozu činil 44,5 % (332 739 hl za 24,80 Kč/l), podíl červeného vína činil 22,8 % (170 760 hl za 46,00 Kč/l). Ve sledovaném období bylo víno dováženo převážně z Maďarska (196 521 hl za 16,30 Kč/l, tj. 29 %), z Itálie (82 564 hl za 41,30 Kč/l, tj. 12 %) a ze Španělska (69 770 hl za 20,50 Kč/l, tj. 11 %). Víno bylo dováženo hlavně v obalech nad 2 l (50,8 % v objemu 318 741 hl za průměrnou cenu 14,40 Kč/l).

Z České republiky bylo za období od 1.1. do 31.7.2022 **vyvezeno celkem** 38 390 hl vína za průměrnou jednotkovou hodnotu 119,00 Kč/l. Bílé víno se na skutečněném vývozu podílelo 42,2 % (16 220 hl za 111,70 Kč/l) a červené 37,7 % (14 455 hl za 128,40 Kč/l). Hlavním odběratelem vína bylo ve sledovaném období (I-VII/2022) tradičně Německo, kam bylo vyvezeno 17 262 hl (48,0 %) za 159,80 Kč/l.

Podíl objemového množství vyvezeného vína byl roven 5,13 % dovezeného vína, ve finančním vyjádření 18,61 %.



Informace o cenách vína

Ceny průmyslových výrobců vína v ČR

Datum zjištění ceny: červenec 2022

Kč/l

Druh	Cena průmyslových výrobců (vážený průměr)				Prodané množství (hl)
	minimální	maximální	průměrná	změna proti VI/22	
Víno bílé - lahvové	*	*	36,40	1,40	94
- sudové	-	-	-	-	0
- tetrapack	-	-	-	-	0
Víno červené - lahvové	*	*	35,90	0,40	53
- sudové	-	-	-	-	0
- tetrapack	-	-	-	-	0
Jakostní bílé lahvové celkem	43,10	70,00	54,00	-1,30	7 910
z toho: Müller Thurgau	42,50	70,00	52,30	3,40	793
Veltlínské zelené	42,90	55,10	49,40	1,80	1 899
Jakostní červené lahvové celkem	42,40	70,00	55,20	-4,20	2 140
z toho: Frankovka	46,90	70,00	60,40	-1,10	309
Svatovavřínecké	40,90	70,00	52,60	-4,70	232
Jakostní bílé sudové celkem	33,30	46,30	43,20	1,30	179
z toho: Müller Thurgau	*	*	38,10	1,70	9
Veltlínské zelené	33,50	45,20	41,00	0,20	29
Jakostní červené sudové celkem	31,70	59,50	51,80	16,60	83
z toho: Frankovka	-	-	-	-	0
Svatovavřínecké	-	-	*	-	2
Šumivé	80,40	105,20	95,30	-1,80	5 393
Víno s přívlastkem	81,90	129,00	92,10	8,10	559

Poznámka: Cena průmyslových výrobců - cena, za kterou je víno odebíráno z výrobních podniků, bez dopravy a DPH.

Údaj o prodaném množství vína uvádí množství prodaného vína, ze kterého byly vypočteny ceny průmyslových výrobců. * = méně než 3 údaje

Pramen: TIS^{CR} SZIF

Průměrná cena **lahvového jakostního bílého vína** celkem v červenci 2022 proti červnu 2022 mírně oslabovala a uzavírala na hodnotě 54,00 Kč/l. Průměrná cena sledované odrůdy Müller Thurgau se zvýšila a uzavírala na hodnotě 52,30 Kč/l. U odrůdy Veltlínské zelené se průměrná cena zvýšila a uzavírala na hodnotě 49,40 Kč/l.

Průměrná cena **lahvového jakostního červeného vína** celkem se v červenci 2022 proti předchozímu období snížila o 4,20 Kč/l (o 7,1 %) a dostala se na 55,20 Kč/l. U odrůdy Frankovka se cena snížila a dostala se na hodnotu 60,40 Kč/l (pokles o 1,8 %). U odrůdy Svatovavřínecké se průměrná cena snížila a uzavírala na hodnotě 52,60 Kč/l.

Průměrná cena **sudového jakostního bílého vína** celkem v červenci 2022 byla stanovena na úrovni

43,20 Kč/l. U sudového vína odrůdy Müller Thurgau cena nakonec uzavírala na hodnotě 38,10 Kč/l. Průměrná cena sudového vína odrůdy Veltlínské zelené uzavírala na hodnotě 41,00 Kč/l.

U **sudového jakostního červeného vína** průměrná cena v červenci 2022 byla stanovena na hodnotě 51,80 Kč/l. Vzhledem k nedostatečnému počtu respondentů za dané období, který nastal u odrůdy Frankovka, stejně tak i u Svatovavříneckého, nebylo možné stanovit jejich průměrnou cenu.

Průměrná cena **šumivého vína** v červenci 2022 podle šetření TIS^{CR} SZIF uzavírala na hodnotě 95,30 Kč/l.

Průměrná cena **vína s přívlastkem** se zvýšila a dosáhla hodnoty 92,10 Kč/l.



Zahraníční obchod ČR

Dovoz vinných hroznů a hroznové šťávy do České republiky v roce 2022

Druh	červenec 2022		leden - červenec 2022			
			celkem		z toho EU (27)	
	t	Kč/kg	t	Kč/kg	t	Kč/kg
Vin. hrozny stolní	3 062	46,50	20 385	56,70	4 633	55,00
Vin. hrozny moštové	-	-	-	-	-	-
Vin. hrozny sušené	207	44,30	2 309	43,00	496	49,20
Hroznová šťáva	116	33,90	491	37,00	491	37,00

Poznámka: ČSÚ po vyhodnocení celních deklarací je průběžně zpětně prováděna úprava údajů dovezeného zboží. * = cena neuvedena
Pramen: Dle údajů ČSÚ zpracoval TIS ČR SZIF.

Největší dodavatelé vinných hroznů stolních

leden - červenec 2022

Země	t	Kč/kg
Jižní Afrika	5 177	16,10
Indie	4 752	19,40
Itálie	2 757	19,80
Egypt	1 992	18,40
Peru	1 672	17,60

Pramen: Dle údajů ČSÚ zpracoval TIS ČR SZIF.

Největší dodavatelé vinných hroznů sušených

leden - červenec 2022

Země	t	Kč/kg
Turecko	743,0	42,40
Írán	459,5	37,30
Slovensko	211,1	48,40
Jižní Afrika	208,2	50,00
Čína	176,4	39,30

Pramen: Dle údajů ČSÚ zpracoval TIS ČR SZIF.

Největší dodavatelé hroznové šťávy

leden - červenec 2022

Země	t	Kč/kg
Itálie	234,1	34,50
Španělsko	180,0	39,80
Maďarsko	27,0	34,30
Kypr	21,2	40,00
Německo	17,8	34,60

Pramen: Dle údajů ČSÚ zpracoval TIS ČR SZIF.

Vývoz vinných hroznů a hroznové šťávy z České republiky v roce 2022

Druh	červenec 2022		leden - červenec 2022			
			celkem		z toho EU (27)	
	t	Kč/kg	t	Kč/kg	t	Kč/kg
Vin. hrozny stolní	156	50,40	822	58,50	822	58,50
Vin. hrozny moštové	-	-	-	-	-	-
Vin. hrozny sušené	23	64,60	189	64,40	179	65,10
Hroznová šťáva	27	41,80	253	43,50	253	43,50

Poznámka: ČSÚ po vyhodnocení celních deklarací je průběžně zpětně prováděna úprava údajů dovezeného zboží; * = cena neuvedena
Pramen: Dle údajů ČSÚ zpracoval TIS ČR SZIF.

Dovoz vína do České republiky v roce 2022

Druh	červenec 2022		leden - červenec 2022			
			celkem		z toho EU (27)	
	hl	Kč/l	hl	Kč/l	hl	Kč/l
CELKEM	80 860	37,40	748 327	32,80	650 398	31,60
z toho: *šampaňské	228	696,30	2 458	561,20	2 456	561,00
šumivé	5 244	57,40	35 393	51,80	35 219	51,40
perlivé	12 572	55,80	81 349	49,90	81 173	49,90
víno bílé	32 103	28,70	332 739	24,80	332 103	24,70
víno červené	16 823	57,10	170 760	46,00	169 506	45,20
víno ostatní	13 617	49,40	124 537	41,80	28 854	50,30
vinný mošt	274	43,80	1 092	51,20	1 088	51,30

Poznámka: ČSÚ po vyhodnocení celních deklarací je průběžně zpětně prováděna úprava údajů dovezeného zboží; * = provedena korekce

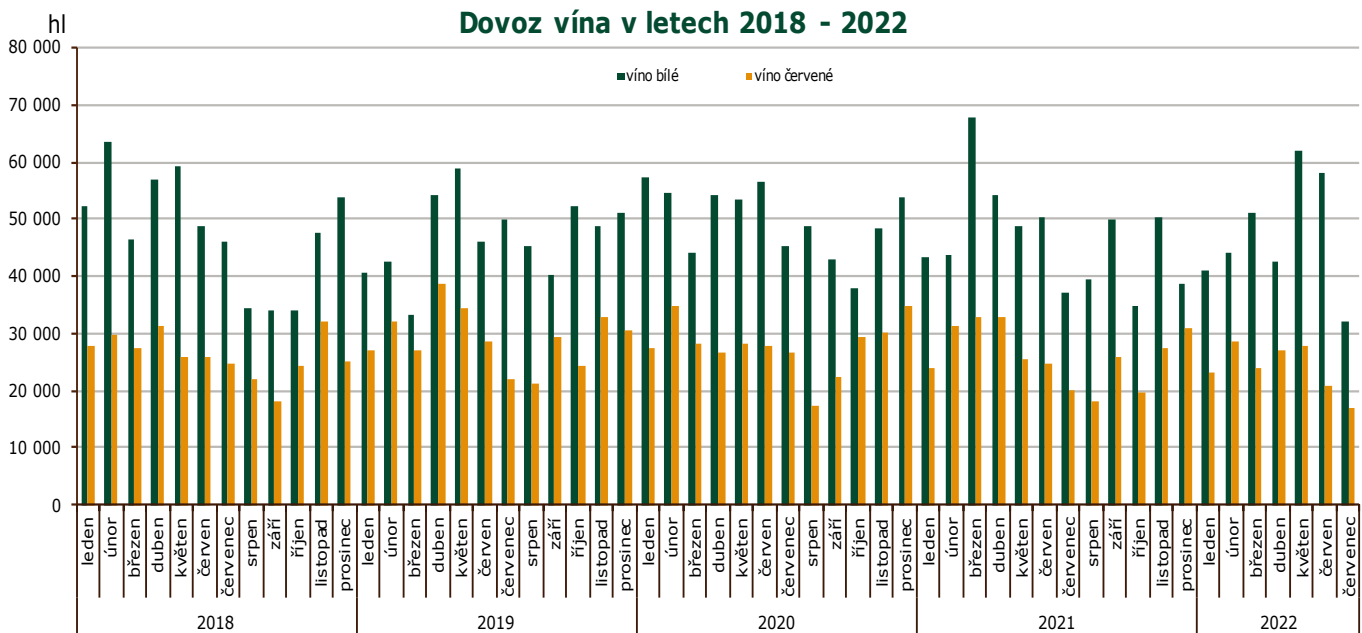

Pramen: Dle údajů ČSÚ zpracoval TIS ČR SZIF.

Dovoz vína do České republiky podle velikosti obalu v roce 2022

červenec	celkem		bílé		červené		ostatní	
	hl	Kč/l	hl	Kč/l	hl	Kč/l	hl	Kč/l
Láhve do 2 l	37 476	57,30	14 845	45,10	12 378	70,70	10 253	58,90
Obaly nad 2 l	26 273	15,30	17 258	14,50	5 651	15,00	3 364	20,20
leden - červenec	celkem		bílé		červené		ostatní	
	hl	Kč/l	hl	Kč/l	hl	Kč/l	hl	Kč/l
Láhve do 2 l	309 295	54,00	119 681	43,50	107 534	64,40	82 080	55,50
Obaly nad 2 l	318 741	14,40	213 058	14,20	63 226	14,50	42 457	15,30

Poznámka: ČSÚ je po vyhodnocení celních deklarací průběžně zpětně prováděna úprava údajů dovezeného zboží;
Pramen: Dle údajů ČSÚ zpracoval TIS ČR SZIF.



Hlavní dodavatelé vína: I-VII/2022

Země	Množství (hl)	Průměrná jednotková hodnota (Kč/l)
Maďarsko	196 521	16,30
Itálie	82 564	41,30
Španělsko	69 770	20,50
Slovensko	68 894	20,70
Německo	53 413	67,00
Francie	34 701	90,10
Moldávie	31 791	34,80
Argentina	21 465	19,00
Chile	14 774	70,40
Rakousko	10 560	40,00

Dovoz vína celkem: I-VII/2022

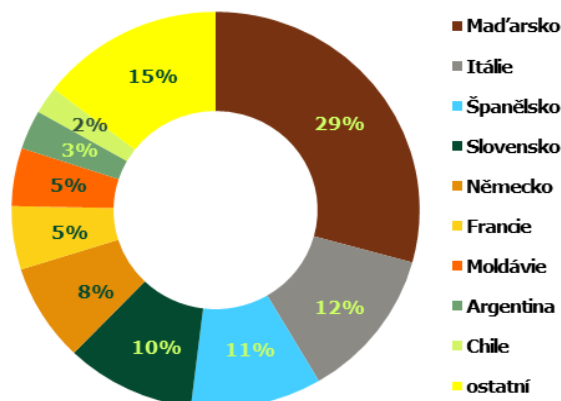

Pramen: Dle údajů ČSÚ zpracoval TIS ČR SZIF;

Dovoz bílého vína: červenec 2022

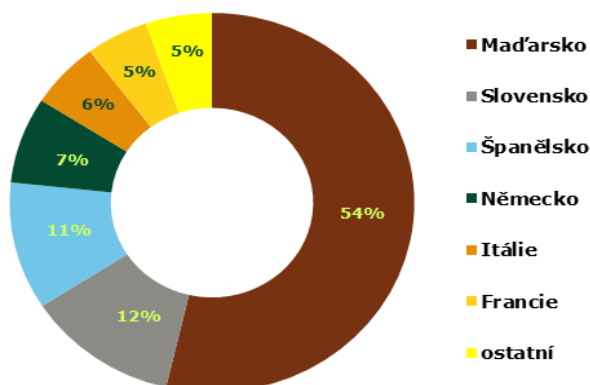

Dovoz červeného vína: červenec 2022

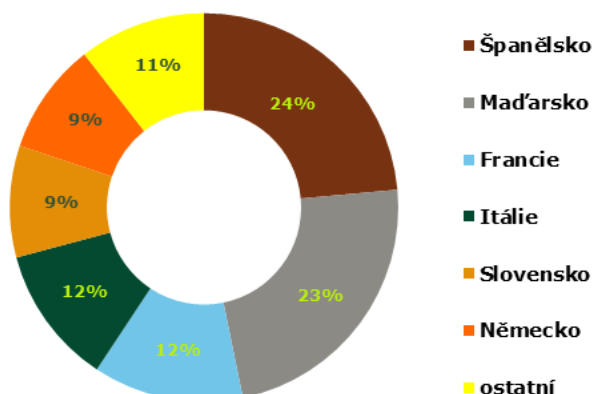

Přehled dovozu vybraných položek z Maďarska a ze Španělska v období 2021-22

Země KN kód období/jednotka	Maďarsko				Španělsko			
	2204 21 79		2204 21 80		2204 21 79		2204 21 80	
	hl	Kč/l	hl	Kč/l	hl	Kč/l	hl	Kč/l
celkem 2021	29 966	23,70	13 532	25,50	5 691	34,10	9 045	40,90
září	3 093	23,70	907	19,80	455	35,90	835	39,70
říjen	1 609	27,30	420	27,50	308	32,50	476	32,50
listopad	2 288	21,40	923	26,30	548	58,90	538	172,70
prosinec	2 842	22,40	834	22,60	326	18,20	442	24,30
leden 2022	3 439	20,80	574	23,30	193	19,00	235	21,60
únor	2 408	17,40	1 156	20,90	110	26,60	429	16,60
březen	3 838	17,70	793	25,80	117	20,20	257	26,80
duben	2 577	18,80	420	29,70	2	61,80	230	35,20
květen	3 588	20,10	1 105	23,40	194	24,60	284	34,50
červen	3 504	23,10	1 273	23,80	28	47,30	119	28,80
červenec	2 804	16,50	1 039	18,70	6	80,30	94	58,70
celkem 2022	22 158	19,40	6 360	23,00	650	24,10	1 649	27,90

Poznámka: Položka celního sazebníku: 2204 21 79 - Bílá vína vyráběná v EU, s chráněným zeměpisným označením (ChZO), 2204 21 80 - Vína jiná než bílá, vyráběná v EU, s chráněným zeměpisným označením (ChZO); Pramen: Dle údajů ČSÚ zpracoval TIS ČR SZIF.



Vývoz vína z České republiky v roce 2022

Druh	červenec 2022		leden - červenec 2022			
			celkem		z toho EU (27)	
	hl	Kč/l	hl	Kč/l	hl	Kč/l
CELKEM	4 887	110,40	38 390	119,00	36 004	113,80
z toho: **šampaňské	27	908,10	138	1 245,50	136	1 245,00
šumivé	486	50,40	1 355	125,10	1 210	121,40
perlivé	83	79,40	872	69,30	865	67,10
víno bílé	2 129	112,60	16 220	111,70	15 184	105,90
víno červené	1 478	126,30	14 455	128,40	13 423	124,30
víno ostatní	681	93,80	5 316	105,20	5 152	97,80
vinný mošt	4	56,00	34	117,10	34	117,20

Poznámka: ČSÚ po vyhodnocení celních deklarací je průběžně zpětně prováděna úprava údajů vyvezeného zboží; pramen: Dle údajů ČSÚ zpracoval TIS ČR SZIF.
*cena neuvedena; ** reexport

hl

Vývoz vína v letech 2018 - 2022

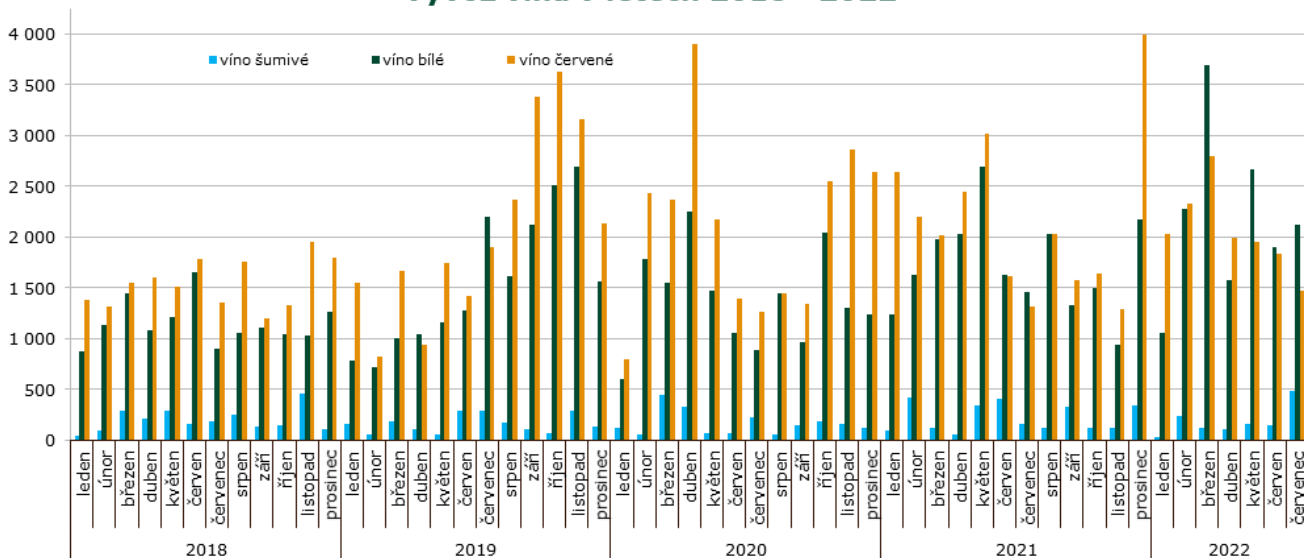

Pramen: Dle údajů ČSÚ zpracoval TIS ČR SZIF.

Vývoz vína z České republiky podle velikosti obalu v roce 2022

červenec	celkem		bílé		červené		ostatní	
	hl	Kč/l	hl	Kč/l	hl	Kč/l	hl	Kč/l
Láhve do 2 l	3 620	131,80	1 700	136,90	1 305	140,00	615	100,20
Obaly nad 2 l	668	19,50	428	15,80	173	22,90	67	34,10
leden - červenec	celkem		bílé		červené		ostatní	
	hl	Kč/l	hl	Kč/l	hl	Kč/l	hl	Kč/l
Láhve do 2 l	33 876	123,50	15 135	118,50	13 803	133,40	4 938	111,00
Obaly nad 2 l	2 115	20,40	1 085	16,80	652	21,40	378	29,00

Poznámka: ČSÚ po vyhodnocení celních deklarací je průběžně zpětně prováděna úprava údajů vyvezeného zboží.
Pramen: Dle údajů ČSÚ zpracoval TIS ČR SZIF.



Zahraníční trhy

Ceny průmyslových výrobců vína na Slovensku

Ceny zjištěné za měsíc červenec 2022

EUR/l

Vino	Ceny průmyslových výrobců vína						Prodané množství (hl)
	min.	max.	průměr	průměr	meziměsíční	meziroční	
	červenec			červen	%	%	
Vino bílé b.z.o. - lahvé	1,00	5,29	1,37	1,33	2,9	9,0	3 170,01
- sudové	0,51	1,80	0,97	0,65	49,2	10,2	1 719,25
Vino červené b.z.o. - lahvé	1,00	10,99	1,45	1,39	4,6	11,1	1 669,31
- sudové	0,53	1,80	1,15	0,71	61,5	31,4	602,55
Vino s ch.z.o. bílé - lahvé	*	*	*	*	-	-	*
- sudové	*	*	*	*	-	-	*
Vino ch.z.o. červené - lahvé	*	*	*	*	-	-	*
- sudové	*	*	*	*	-	-	*
Vino s ch.o.p. bílé - lahvé	1,49	9,17	2,71	2,72	-0,5	5,7	7 720,41
Jakostní vino bílé lahvé	1,17	8,96	2,33	2,38	-2,0	9,0	6 399,29
z toho Veltlínské zelené	1,10	7,70	1,96	2,05	-4,5	10,4	1 281,24
- Ryzlink vlašský	1,00	9,44	1,79	1,86	-3,3	3,5	1 150,65
Vino s přívlastkem bílé - lahvé	1,99	11,72	4,52	4,52	0,1	-1,8	1 311,12
Vino s ch.o.p. bílé - sudové	0,72	1,66	1,16	0,84	37,7	30,5	1 178,56
Tokajská vína celkem	11,86	21,54	15,69	14,94	5,0	5,6	7,82
Tokajské samorodé	5,44	14,44	8,44	11,98	-29,6	-2,6	2,24
Tokajské putnové	16,16	22,78	18,60	18,00	3,4	4,4	5,59
Vino s ch.o.p. červené - lahvé	1,37	9,16	2,78	2,88	-3,5	5,9	3 656,41
Jakostní vino červ. lahvé	1,28	7,85	2,43	2,51	-3,3	8,2	3 017,84
z toho Frankovka	1,05	8,01	2,24	2,24	0,2	12,8	1 160,87
- Svatovařinecké	1,52	5,40	2,28	2,23	2,1	4,5	355,56
Jakostní vino červ.s přívlastkem - lahvé	1,52	9,95	4,43	4,54	-2,6	1,5	629,23
Vino s ch.o.p. jak. červ. - sudové	0,73	2,07	1,13	0,84	35,2	-17,6	312,35
Sekt	3,27	17,48	3,39	3,45	-1,6	1,3	1 823,00

Poznámka: ceny jsou uváděny v EUR/l, bez DPH, spotřební daně a dopravy; * = méně než 3 údaje; b.z.o. = bez zeměpisného označení, s ch.z.o. = s chráněným zeměpisným označením, s ch. o. p. = s chráněným označením původu
Pramen: ATIS Agrárne trhové informácie Slovenska

Obchodní odbytové ceny stolních vinných hroznů z dovozu na Slovensku

Datum zjištění ceny: 32. týden 2022

EUR/kg

Druh	min. (€/kg)	max. (€/kg)	Průměr (€/kg)	
			32. týden 2022	28. týden 2022
Vinné hrozny bílé	1,69	2,29	1,92	2,51
Vinné hrozny modré	1,79	2,60	2,22	2,44
Vinné hrozny červené*	-	-	-	2,60

Pramen: ATIS, Agrárne trhové informácie Slovenska; pozn. * = údaje z předchozího období (min., max)



Střední týdenní odbytové ceny stolního vína a vín s označením původu z Itálie

Datum zjištění ceny: 16.09.2022

Víno/ období*	27.	28.	29.	30.	31.	EUR/hgdo
Stolní víno bílé	4,18	4,18	4,18	4,11	4,11	
Stolní víno červené	4,19	4,14	4,14	4,14	4,14	
Víno/ období*	32.	33.	34.	35.	36.	
Stolní víno bílé	4,11	4,10	4,10	4,26	3,90	
Stolní víno červené	4,11	4,11	4,07	4,00	3,90	

Pramen: ISMEA; <http://www.ismeaservizi.it>; pozn. hgdo = Ettogrado, tj. jednotka vyjadřující hektolitr a stupeň alkoholu; období* = kalend. týden; novější data nebyla k dispozici

Přehled cen stolních vinných hroznů v Chorvatsku

Datum zjištění ceny: od 5.9.2022 do 11.9.2022 (tedy za 36. týden 2022)

Druh ovoce	město: týden:	Bjelovar		Dubrovnik		Pula		Rijeka		Rovinj		Chorvatsko celk.	
		36.	35.	36.	35.	36.	35.	36.	35.	36.	35.	36.	35.
Stolní hrozny bílé	min.	-	-	15,00	15,00	10,00	11,00	40,00	40,00	30,00	30,00	12,00	14,00
	max.	-	-	25,00	25,00	22,00	25,00	50,00	50,00	40,00	40,00	60,00	50,00
	prům.	-	-	20,00	20,00	15,00	15,50	45,00	45,00	35,00	35,00	23,86	24,69
Stolní hrozny červené	min.	-	-	16,00	16,00	10,00	11,00	30,00	30,00	-	-	12,00	14,00
	max.	-	-	25,00	25,00	24,00	25,00	50,00	50,00	-	-	50,00	50,00
	prům.	-	-	20,50	20,50	15,75	16,50	40,00	40,00	-	-	23,86	25,33

Poznámka: Chorvatsko celk.* kurzíva = průměr z předchozího týdne.

Velkoobchodní ceny vinných hroznů podle kategorie v regionech Chorvatska (HRK/kg)

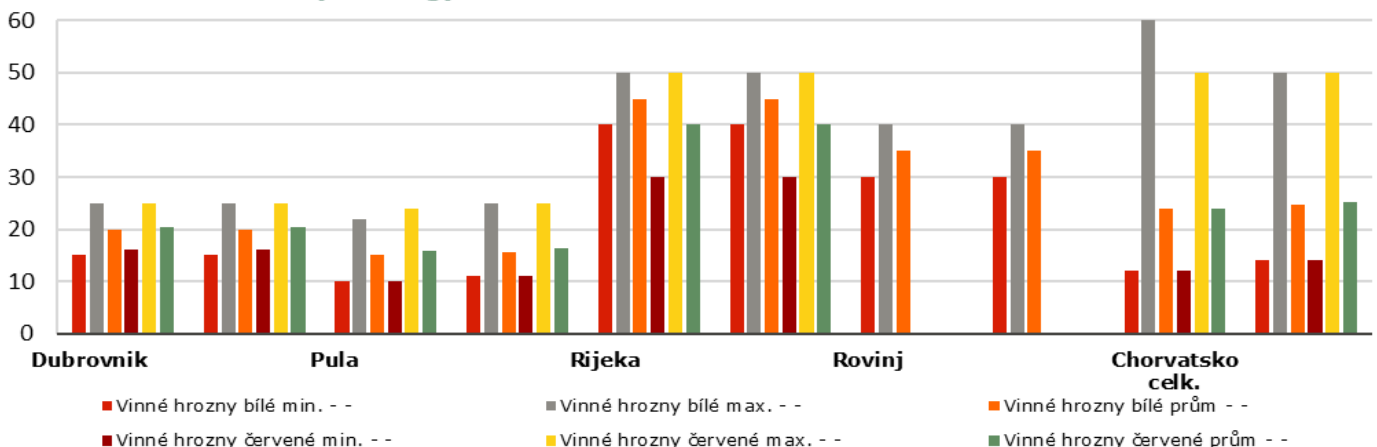

Pramen: Tržišni informacijski sustav u poljoprivredi - Tržište voće i povrće

Obchodní ceny dovezených vinných hroznů stolních do Polska

Datum zjištění ceny: 15.9.2022

Město	Bronisze		Kalisz		Lublin		Łódź		Poznań		Radom		PLN/kg
Datum	14.09.2022		13.09.2022		13.09.2022		13.09.2022		12.09.2022		12.09.2022		
Typ ceny	min.	max.	min.	max.	min.	max.	min.	max.	min.	max.	min.	max.	
Vinné hrozny	4,00	9,00	6,00	12,00	6,80	8,29	8,00	10,00	8,57	9,71	6,00	8,00	

Pramen: Biuletyn Informacyjny - Rynek owoców i warzyw świeżych



Užijte si letošní vinobraní naplno a vsad'te na bio víno

Měsíc září je už odedávna úzce spojen s vinobraním. A i když se toto období nese pro většinu z nás v duchu nejruznějších akcí a slavností, pro vinaře zase znamená zejména zadostiučinění v podobě sklizení úspěchů své celoroční práce.



A výjimkou nejsou ani ti, kteří o své vinice pečují dle zásad ekologického zemědělství. Jak bio víno poznat a proč v obchodech sáhnout zrovna po něm? To vše se dozvíte v článku.

Slavnosti spojené s vinobraním na počest úrody a plodnosti se pravděpodobně konaly už ve starověkém Řecku. Bujaré oslavy, které dle řeckých bájí pořádal bůh vína Dionýsos, byly po celé Evropě proslulé. A i přesto, že od dob antiky už uplynulo několik tisíc let, tyto tradice se zachovaly dodnes. Patříte i vy mezi ty, kteří si rádi dopřejí skleničku lahodného vína z těch nejlepších hroznů? Pokud ano, pak byste se rozhodně měli zajímat o jejich původ.

Dopřejte si kvalitní víno

Bio víno vzniká na vinicích, kde se hospodaří v souladu s principy ekologického zemědělství. Zaměřte se proto v obchodech na etikety lahví a hledejte logo biolistu a biozobry. Kromě těchto označení by měla sklenice obsahovat také kód jedné ze čtyř kontrolních organizací, jimiž jsou KEZ, ABCert, Bureau Veritas nebo Biokont, jež bio původ hroznů, soulad s legislativou i rozsáhlý proces výroby certifikují.

Na vinicích, kde se pěstuje bio víno, se důsledně dbá na životní prostředí a šetrný způsob produkce. Vinaři zde hospodaří bez zbytečné chemie a používají výhradně takové přípravky na ochranu rostlin, které jsou v ekologickém zemědělství povolené. Víno je ošetřováno nejruznějšími výluhy z bylin a rostlin nebo mikrobiálními přípravky. S přemnoženými škůdci na vinicích zase pomáhají draví roztoci, sluněčka či například škvoři. Růst révy je podporován kompostem nebo zbytky mechanicky likvidovaného plevele. Od první bobulky až po výsledný nápoj tak bio vinaři pečují s láskou a maximální péčí stejně jako o půdu, krajinu i biodiverzitu.

Ekologičtí vinaři každoročně podstupují přísné kontroly zaměřené na systém produkce i zpracování. Kontroluje se stav půdy, způsob hnojení, přípravky na

ochranu rostlin použité ve vinicích i systém jejich obhospodařování. Dále se kontrolní organizace soustředí na látky použité při zpracování hroznů až po lahvování, na sklady a budovy náležící k pozemkům a zjišťují, zda nedochází ke kontaminaci sklizené úrody a výsledného produktu.

Nejen o bio víně, ale také o dalších produktech ekologického zemědělství se můžete dočíst na webu myjsmebio.cz, kde zároveň najdete spoustu inspirace k vaření. Nákupem lokálního bio vína, ale také dalších bioproduktů, podporujete ekologické producenty a zároveň se podílíte na zvýšení kvality života, zaměstnanosti a atraktivity regionu, který je třeba právě vašim domovem.

Rádi byste navštívili některé z vinařství, které nabízí víno z těch nejvyšších hroznů v bio kvalitě? Zavítat můžete třeba do Vinařství Válka, jež pro zákazníky v loňském roce otevřelo vinařský dvůr. Zažijete zde skvělou atmosféru, vychutnáte si výborná vína i lokální speciality. Více informací na webu vinarstvivalka.cz.

A pokud byste chtěli ochutnat nejlepší biovíno roku 2022 Tramín červený 2019, výběr z hroznů od vinařství Víno Marcinčák z Mikulova, zavítat můžete třeba na



Festival Biovín a bio sýrů, který se v Mikulově koná již potřetí 24. září.

Kupujte BIO. Pro budoucnost...

Chceme-li podpořit lokální ekonomiku, není nám lhostejná příroda a životní prostředí, a navíc myslíme na budoucnost naši i našich dětí, měli bychom na to dbát zejména v uličkách mezi nákupními regály. Správným krokem, jak podpořit ekologické zemědělce, kteří přirozeně pečují o půdu, krajinu a hospodářská zvířata s maximální ohleduplností, je totiž nákup jejich bioproduktů. Tím, že zvolíme lokálního dodavatele, máme navíc jistotu, že bioprodukty neputovaly dlouhé kilometry přes půl světa. Distribuční cesty a dojezdové vzdálenosti jsou velmi krátké. To pomůže nejen přírodě, ale rovněž nám i budoucím generacím.

pramen: idnes.cz | foto: myjsmebio.cz



Na Velkopavlovicku vládne červené víno. Šampionem se stal Merlot Kamila Prokeše

Velkopavlovicko patří mezi naše nejproslunější regiony, a proto se zde velmi daří červeným vínům. To potvrdilo i závěrečné hodnocení Národní soutěže vín, největší a nejvyšší soutěže vín v České republice, které se věnovalo vínům z Velkopavlovické vinařské podoblasti.

Nejlepším vínem se zde stalo právě červené a to Merlot 2019, výběr z hroznů z vinařství Kamila Prokeše. Národní soutěž vín probíhá pod garancí Svazu vinařů ČR, za organizačního zajištění Národním vinařským centrem a za finanční podpory Vinařského fondu.

Šampionem a také nejlepším suchým červeným vínem v této vinařské podoblasti byl zvolen Merlot 2019, výběr z hroznů, viniční trať Nadzahrady z vinařství Kamila Prokeše, které sídlí ve vinařské obci Velké Pavlovice. Vinařství zároveň získalo ocenění za nejlepší kolekci vín.

„Okouzující aroma borůvek, ostružin, drobného lesního ovoce a strouhané čokolády dodávají vínu neopakovatelný rozměr. V chuti je bohatě strukturované, s doteky vařeného ovoce v čokoládě a s příjemně hlubokou dochutí. Zrálo po dobu 18 měsíců ve větších, 500 litrových dubových sudech,“ přiblížil Šampiona Ing. Kamil Prokeš, Ph.D. majitel vinařství.



Nejlépe hodnocenému vínu Národní soutěže vín v každé podoblasti bude udělen nejen titul Šampiona, ale navíc získá i atraktivní cenu v podobě barikového sudu od partnera, kterým je pro Velkopavlovickou vinařskou podoblast město Hustopeče. Hlavním partnerem soutěže jsou BS vinařské potřeby a automobilka Ford.

Šampion a vítězové kategorií:

Kategorie A – bílá vína suchá a polosuchá
Vítěz kategorie: Ryzlink rýnský 2021, pozdní sběr – Rodinné vinařství Spěvák

Kategorie B – bílá polosladká

Vítěz kategorie: Pálava 2021, pozdní sběr – Rodinné vinařství Skoupil

Kategorie C – sladká vína (bílá, růžová i červená)

Vítěz kategorie: Ryzlink vlašský 2021, výběr z hroznů – Vinařství U Kapličky

Kategorie D – růžová vína a klarety

Vítěz kategorie: Rulandské modré rosé 2020, jakostní víno odrůdové – ZNOVÍN ZNOJMO

Kategorie E – červená vína suchá

Šampion a vítěz kategorie: Merlot 2019, výběr z hroznů – vinařství Kamil Prokeš

Kategorie G – sekty s.o.

Vítěz kategorie: Ella 2016, jakostní šumivé víno – Vinné sklepy Zapletal

redakčně kráceno; pramen: www.vinazmoravyvinazcech.cz

Kurzy devizového trhu - Česká národní banka - platnost od 15.9.2022

1 BGN – 12,529 Kč
100 HUF – 6,021 Kč

1 EUR – 24,520 Kč
100 RSD* – 20,919 Kč

1 HRK – 3,258 Kč
1 PLN – 5,188 Kč

*Pozn. Kurz srbského dináru zveřejňuje ČNB vždy poslední pracovní den v měsíci, tedy 31.8.2022

Vydavatel

TIS^{ČR} SZIF

Státní zemědělský intervenční fond
Ve Smečkách 33, 110 00 Praha 1

<http://www.szif.cz>

Odpovědný pracovník

Ing. Tomáš Materna
vedoucí oddělení agrární informatiky

tel.: 703 197 498
fax: 222 871 591
e-mail: Tomas.Materna@szif.cz

Komoditní manager

Ing. Jiří Očenášek
komoditní manager

tel : 703 197 490
fax: 222 871 591
e-mail: Jiri.Ocenasek@szif.cz

Rozmnožování anebo rozšiřování tohoto zpravodaje nebo jeho části jakýmkoliv způsobem je zakázáno, s výjimkou případů povolených autorským zákonem nebo předchozího písemného souhlasu TIS^{ČR} SZIF. Údaje obsažené v tomto zpravodaji jsou pouze informativního charakteru a nemají závaznou povahu. Jejich citace je možná pouze s uvedením zdroje TIS^{ČR} SZIF.