



## ZPRÁVA O TRHU VÍNA A VINNÝCH HROZNŮ

### Vývoj cen průmysl. výrobců:

↑ víno bílé lahvové.....	36,40 Kč/l
- víno bílé sudové.....	- Kč/l
↑ víno červené lahvové.....	36,40 Kč/l
- víno červené sudové.....	- Kč/l
↓ jakostní bílé lahvové.....	53,10 Kč/l
↓ jakostní červené lahvové.....	50,60 Kč/l

### Obsah:

Komoditní zpravodajství.....	1
Informace o cenách vína.....	2
Zahraniční obchod ČR.....	3
Informace ze zahraničních trhů.....	7
Aktuality .....	9

## Komoditní zpravodajství

### Cena průmyslových výrobců vína

Průměrná cena průmyslových výrobců **bílého vína lahvového stolního** v srpnu 2022 dosáhla hodnoty 36,40 Kč/l. U **červeného vína** byla průměrná cena stanovena na úrovni 36,40 Kč/l. Proti minulému období kotace u bílého vína stagnovala, u červeného vína mírně posílila.

Průměrná cena sudového bílého vína ani červeného sudového vína nebyla stanovena, neboť ve sledovaném období nebyl zaznamenán jejich výskyt u dostatečného množství výrobců.

Průměrná cena **bílého jakostního vína lahvového** podle šetření TIS<sup>ČR</sup> SZIF v srpnu 2022 uzavírala na úrovni 53,10 Kč/l. Cena **červeného jakostního lahvového** vína tentokrát uzavírala na hodnotě 50,60 Kč/l. Průměrná cena bílého jakostního sudového vína ve sledovaném měsíci činila 38,70 Kč/l. Průměrná cena červeného jakostního sudového vína ve sledovaném období dosáhla hodnoty 37,20 Kč/l.

### Zahraniční obchod

#### Vinné hrozny, hroznová šťáva

V srpnu 2022 bylo do České republiky dovezeno celkem 5 762 t **stolních vinných hroznů** za průměrnou jednotkovou hodnotu 36,90 Kč/kg. Od počátku roku 2022 bylo dovezeno nejvíce hroznů z Itálie, celkem 7 716 t za 23,90 Kč/kg (28 %), z Jižní Afriky 5 275 t hroznů za 16,10 Kč/kg (19 %) a z Indie 5 175 t.

**Sušených vinných hroznů** bylo ve sledovaném období nakoupeno celkem 309 t za 48,90 Kč/kg. Od začátku roku byly rozinky dováženy hlavně z Turecka (34,8 %; 909,6 t za

42,20 Kč/kg), dále z Íránu (18,4 %; 481,8 t za 37,60 Kč/kg).

**Hroznové šťávy** bylo v srpnu 2022 dovezeno do ČR celkem 144 t. Z Itálie bylo dodáno za rok 2022 celkem 261,9 t (39,8 % za 34,80 Kč/kg) hroznové šťávy a ze Španělska celkem 242,8 t (36,9 %).

#### Víno

V období od 1.1. do 31.8.2022 bylo do České republiky **dovezeno celkem** 602 370 hl vína za průměrnou jednotkovou cenu 40,20 Kč/l. Podíl bílého vína na celkovém dovozu činil 22,4 % (135 196 hl za 43,50 Kč/l), podíl červeného vína činil 31,2 % (187 729 hl za 45,80 Kč/l). Ve sledovaném období bylo víno dodáváno převážně z Maďarska (222 365 hl za 16,30 Kč/l, tj. 30 %), z Itálie (92 983 hl za 41,10 Kč/l, tj. 12 %) a ze Španělska (82 326 hl za 20,10 Kč/l, tj. 11 %). Víno bylo dováženo hlavně v obalech nad 2 l (50,8 % v objemu 356 668 hl za průměrnou cenu 14,40 Kč/l).

Z České republiky bylo za období od 1.1. do 31.8.2022 **vyvezeno celkem** 43 370 hl vína za průměrnou jednotkovou hodnotu 120,90 Kč/l. Bílé víno se na uskutečněném vývozu podílelo 40,3 % (17 457 hl za 119,00 Kč/l) a červené 39,4 % (17 078 hl za 125,60 Kč/l). Hlavním odběratelem vína bylo ve sledovaném období (I-VIII/2022) tradičně Německo, kam bylo vyvezeno 20 547 hl (48,6 %) za 155,20 Kč/l.

Podíl objemového množství vyvezeného vína byl roven 7,20 % dovezeného vína, ve finančním vyjádření 21,65 %.



## Informace o cenách vína

### Ceny průmyslových výrobců vína v ČR

Datum zjištění ceny: srpen 2022

Druh	Cena průmyslových výrobců (vážený průměr)				Prodané množství (hl)
	minimální	maximální	průměrná	změna proti VII/22	
<b>Víno bílé</b> - lahvové	*	*	<b>36,40</b>	0,00	85
- sudové	-	-	-	-	0
- tetrapack	-	-	-	-	0
<b>Víno červené</b> - lahvové	*	*	<b>36,40</b>	0,50	60
- sudové	-	-	-	-	0
- tetrapack	-	-	-	-	0
<b>Jakostní bílé lahvové celkem</b>	43,90	70,00	<b>53,10</b>	-0,90	5 942
z toho: Müller Thurgau	42,60	70,00	<b>51,60</b>	-0,70	675
Veltlínské zelené	42,70	70,00	<b>48,30</b>	-1,10	1 604
<b>Jakostní červené lahvové celkem</b>	42,50	70,00	<b>50,60</b>	-4,60	1 577
z toho: Frankovka	46,90	70,00	<b>61,80</b>	1,40	209
Svatovavřínecké	41,00	70,00	<b>49,70</b>	-2,90	214
<b>Jakostní bílé sudové celkem</b>	33,70	39,50	<b>38,70</b>	-4,50	92
z toho: Müller Thurgau	32,70	39,30	<b>37,40</b>	-0,70	15
Veltlínské zelené	33,30	36,50	<b>35,10</b>	-5,90	16
<b>Jakostní červené sudové celkem</b>	*	*	<b>37,20</b>	-14,60	34
z toho: Frankovka	-	-	-	-	0
Svatovavřínecké	-	-	-	-	0
<b>Šumivé</b>	*	*	<b>92,40</b>	-2,90	7 473
<b>Víno s přívlastkem</b>	*	*	<b>93,00</b>	0,90	543

Poznámka: Cena průmyslových výrobců - cena, za kterou je víno odebíráno z výrobních podniků, bez dopravy a DPH.

Údaj o prodaném množství vína uvádí množství prodaného vína, ze kterého byly vypočteny ceny průmyslových výrobců. \* = méně než 3 údaje

Pramen: TIS<sup>CR</sup> SZIF

Průměrná cena **lahvového jakostního bílého vína** celkem v srpnu 2022 proti červnu 2022 mírně oslabovala a uzavírala na hodnotě 53,10 Kč/l. Průměrná cena sledované odrůdy Müller Thurgau se snížila a uzavírala na hodnotě 51,60 Kč/l. U odrůdy Veltlínské zelené se průměrná cena zvýšila a uzavírala na hodnotě 48,30 Kč/l.

Průměrná cena **lahvového jakostního červeného vína** celkem se v srpnu 2022 proti předchozímu období snížila o 4,60 Kč/l (o 8,3 %) a dostala se na 50,60 Kč/l. U odrůdy Frankovka se cena zvýšila a dostala se na hodnotu 61,80 Kč/l (nárůst o 2,3 %). U odrůdy Svatoavřínecké se průměrná cena snížila a uzavírala na hodnotě 49,70 Kč/l.

Průměrná cena **sudového jakostního bílého vína** celkem v srpnu 2022 byla stanovena na úrovni

38,70 Kč/l. U sudového vína odrůdy Müller Thurgau cena nakonec uzavřela na hodnotě 37,40 Kč/l. Průměrná cena sudového vína odrůdy Veltlínské zelené uzavřela na hodnotě 35,10 Kč/l.

U **sudového jakostního červeného vína** průměrná cena v srpnu 2022 byla stanovena na hodnotě 37,20 Kč/l. Vzhledem k nedostatečnému počtu respondentů za dané období, který nastal u odrůdy Frankovka, stejně tak i u Svatoavříneckého, nebylo možné stanovit jejich průměrnou cenu.

Průměrná cena **šumivého vína** v srpnu 2022 podle šetření TIS<sup>CR</sup> SZIF uzavírala na hodnotě 92,40 Kč/l.

Průměrná cena **vína s přívlastkem** se zvýšila a dosáhla hodnoty 93,00 Kč/l.



## Zahraňiční obchod ČR

### Dovoz vinných hroznů a hroznové šťávy do České republiky v roce 2022

Druh	srpen 2022		leden - srpen 2022			
			celkem		z toho EU (27)	
	t	Kč/kg	t	Kč/kg	t	Kč/kg
Vin. hrozny stolní	5 762	36,90	27 557	52,70	10 749	46,70
Vin. hrozny moštové	-	-	-	-	-	-
Vin. hrozny sušené	309	48,90	2 617	43,70	546	49,60
Hroznová šťáva	144	24,00	658	34,10	658	34,10

Poznámka: ČSÚ po vyhodnocení celních deklarací je průběžně zpětně prováděna úprava údajů dovezeného zboží. \* = cena neuvedena  
 Pramen: Dle údajů ČSÚ zpracoval TIS ČR SZIF.

### Největší dodavatelé vinných hroznů stolních

leden - srpen 2022

Země	t	Kč/kg
Itálie	7 716	23,90
Jižní Afrika	5 275	16,10
Indie	5 175	19,80
Egypt	2 166	18,70
Peru	1 874	17,50

Pramen: Dle údajů ČSÚ zpracoval TIS ČR SZIF.

### Největší dodavatelé vinných hroznů sušených

leden - srpen 2022

Země	t	Kč/kg
Turecko	909,6	42,20
Írán	481,8	37,60
Slovensko	238,0	48,60
Jižní Afrika	233,4	52,90
Čína	176,4	39,30

Pramen: Dle údajů ČSÚ zpracoval TIS ČR SZIF.

### Největší dodavatelé hroznové šťávy

leden - srpen 2022

Země	t	Kč/kg
Itálie	261,9	34,80
Španělsko	242,8	39,20
Maďarsko	98,5	16,90
Německo	22,7	34,70
Kypr	21,2	40,00

Pramen: Dle údajů ČSÚ zpracoval TIS ČR SZIF.

### Vývoz vinných hroznů a hroznové šťávy z České republiky v roce 2022

Druh	srpen 2022		leden - srpen 2022			
			celkem		z toho EU (27)	
	t	Kč/kg	t	Kč/kg	t	Kč/kg
Vin. hrozny stolní	218	43,20	1 039	55,30	1 039	55,30
Vin. hrozny moštové	-	-	-	-	-	-
Vin. hrozny sušené	33	52,40	222	62,70	200	65,60
Hroznová šťáva	49	41,70	302	43,20	302	43,20

Poznámka: ČSÚ po vyhodnocení celních deklarací je průběžně zpětně prováděna úprava údajů dovezeného zboží; \* = cena neuvedena  
 Pramen: Dle údajů ČSÚ zpracoval TIS ČR SZIF.



## Dovoz vína do České republiky v roce 2022

Druh	srpen 2022		leden - srpen 2022			
			celkem		z toho EU (27)	
	hl	Kč/l	hl	Kč/l	hl	Kč/l
<b>CELKEM</b>	66 922	39,70	602 370	40,20	494 614	39,60
z toho: *šampaňské	244	612,30	2 654	574,60	2 609	582,50
šumivé	6 788	51,30	42 204	51,70	42 007	51,30
perlivé	11 663	61,70	93 033	51,40	92 856	51,40
víno bílé	15 416	42,80	135 196	43,50	134 440	43,30
víno červené	16 918	43,80	187 729	45,80	186 248	45,00
víno ostatní	12 491	56,40	137 029	43,10	31 932	50,10
vinný mošt	3 402	15,40	4 525	24,00	4 523	24,00

Poznámka: ČSÚ po vyhodnocení celních deklarací je průběžně zpětně prováděna úprava údajů dovezeného zboží; \* = provedena korekce

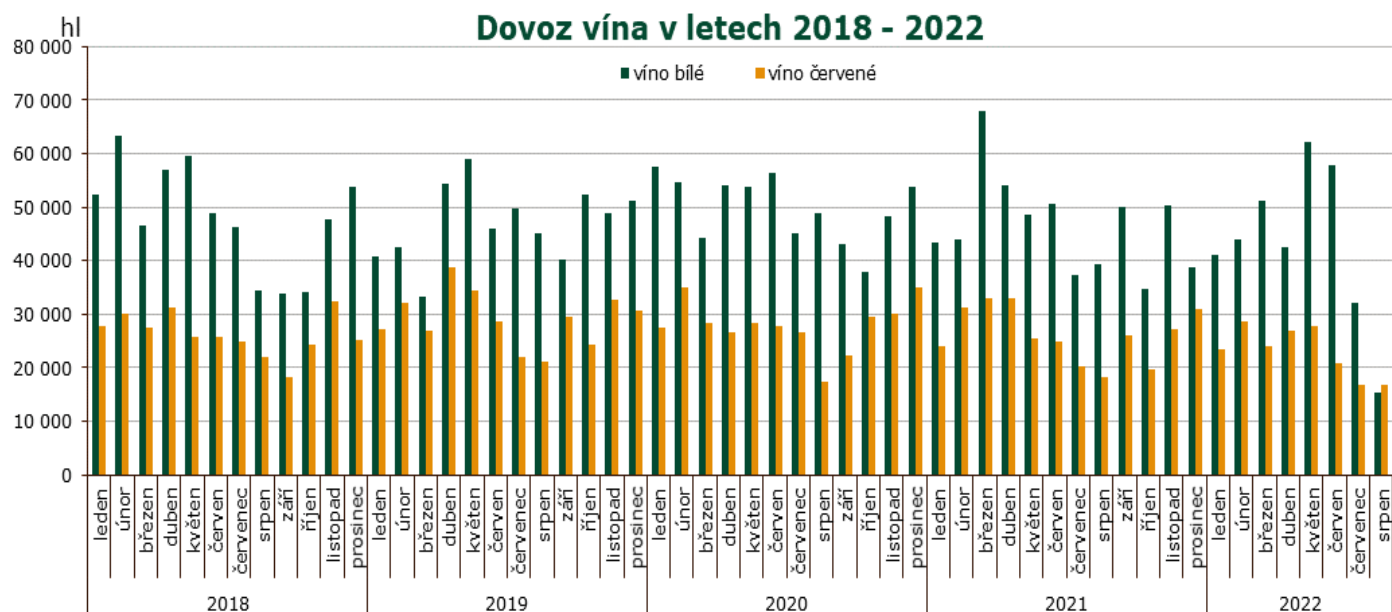

Pramen: Dle údajů ČSÚ zpracoval TIS ČR SZIF.

## Dovoz vína do České republiky podle velikosti obalu v roce 2022

srpen	celkem		bílé		červené		ostatní	
	hl	Kč/l	hl	Kč/l	hl	Kč/l	hl	Kč/l
<b>Láhve do 2 l</b>	36 299	54,10	15 416	42,80	10 680	60,80	10 203	64,30
<b>Obaly nad 2 l</b>	37 927	14,10	29 401	13,40	6 238	14,70	2 288	21,10
leden - srpen	celkem		bílé		červené		ostatní	
	hl	Kč/l	hl	Kč/l	hl	Kč/l	hl	Kč/l
<b>Láhve do 2 l</b>	345 745	54,00	135 196	43,50	118 265	64,10	92 284	56,50
<b>Obaly nad 2 l</b>	356 668	14,40	242 459	14,10	69 463	14,50	44 746	15,60

Poznámka: ČSÚ je po vyhodnocení celních deklarací průběžně zpětně prováděna úprava údajů dovezeného zboží; Pramen: Dle údajů ČSÚ zpracoval TIS ČR SZIF.



## Hlavní dodavatelé vína: I-VIII/2022

Země	Množství (hl)	Průměrná jednotková hodnota (Kč/l)
Maďarsko	222 365	16,30
Itálie	92 983	41,10
Španělsko	82 326	20,10
Slovensko	72 907	20,80
Německo	59 210	66,60
Francie	38 155	89,50
Moldávie	36 268	34,50
Argentina	21 693	20,30
Chile	17 737	71,10
Rakousko	11 793	39,90

## Dovoz vína celkem: I-VIII/2022

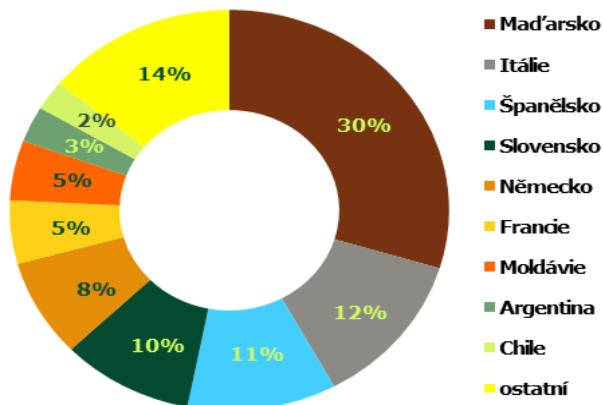

Pramen: Dle údajů ČSÚ zpracoval TIS ČR SZIF;

## Dovoz bílého vína: srpen 2022

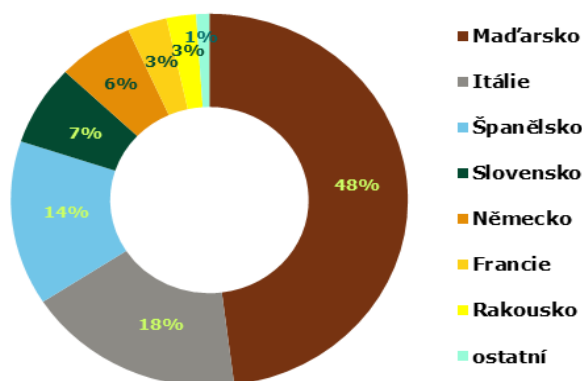

## Dovoz červeného vína: srpen 2022

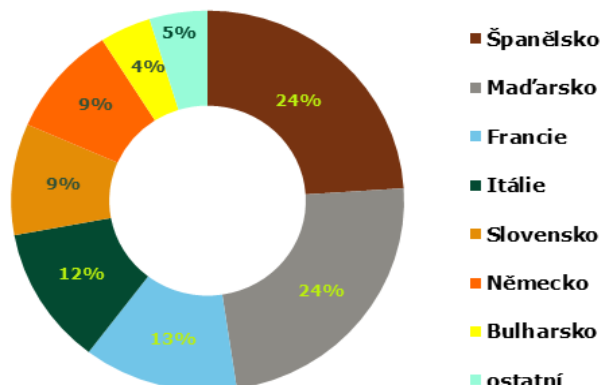

## Přehled dovozu vybraných položek z Maďarska a ze Španělska v období 2021-22

Země	Maďarsko				Španělsko			
	2204 21 79		2204 21 80		2204 21 79		2204 21 80	
KN kód	hl	Kč/l	hl	Kč/l	hl	Kč/l	hl	Kč/l
<b>období/jednotka</b>	hl	Kč/l	hl	Kč/l	hl	Kč/l	hl	Kč/l
<b>celkem 2021</b>	<b>29 966</b>	<b>23,70</b>	<b>13 532</b>	<b>25,50</b>	<b>5 691</b>	<b>34,10</b>	<b>9 045</b>	<b>40,90</b>
říjen	1 609	27,30	420	27,50	308	32,50	476	32,50
listopad	2 288	21,40	923	26,30	548	58,90	538	172,70
prosinec	2 842	22,40	834	22,60	326	18,20	442	24,30
<b>leden 2022</b>	<b>3 439</b>	<b>20,80</b>	<b>574</b>	<b>23,30</b>	<b>193</b>	<b>19,00</b>	<b>235</b>	<b>21,60</b>
únor	2 408	17,40	1 156	20,90	110	26,60	429	16,60
březen	3 838	17,70	793	25,80	117	20,20	257	26,80
duben	2 577	18,80	420	29,70	2	61,80	230	35,20
květen	3 588	20,10	1 105	23,40	194	24,60	284	34,50
červen	3 504	23,10	1 273	23,80	28	47,30	119	28,80
červenec	2 804	16,50	1 039	18,70	6	80,30	94	58,70
srpen	3 355	20,50	1 157	20,40	6	59,50	229	29,80
<b>celkem 2022</b>	<b>25 513</b>	<b>19,50</b>	<b>7 516</b>	<b>22,60</b>	<b>656</b>	<b>24,50</b>	<b>1 877</b>	<b>28,10</b>

Poznámka: Položka celního sazebníku: 2204 21 79 - Bílá vína vyráběná v EU, s chráněným zeměpisným označením (ChZO), 2204 21 80 - Vína jiná než bílá, vyráběná v EU, s chráněným zeměpisným označením (ChZO); Pramen: Dle údajů ČSÚ zpracoval TIS ČR SZIF.



## Vývoz vína z České republiky v roce 2022

Druh	srpen 2022		leden - srpen 2022			
			celkem		z toho EU (27)	
	hl	Kč/l	hl	Kč/l	hl	Kč/l
<b>CELKEM</b>	6 088	114,90	43 370	120,90	40 430	116,30
z toho: **šampaňské	22	1 138,30	160	1 199,10	158	1 198,00
šumivé	213	124,30	1 568	125,00	1 416	121,10
perlivé	113	77,60	984	70,20	977	68,10
víno bílé	2 321	122,40	17 457	119,00	16 169	113,70
víno červené	2 647	110,00	17 078	125,60	15 757	122,60
víno ostatní	772	94,60	6 088	103,80	5 919	96,60
vinný mošt	1	61,90	35	115,50	35	115,60

Poznámka: ČSÚ po vyhodnocení celních deklarací je průběžně zpětně prováděna úprava údajů vyvezeného zboží; pramen: Dle údajů ČSÚ zpracoval TIS ČR SZIF.  
\*cena neuvedena; \*\* reexport

hl

## Vývoz vína v letech 2018 - 2022

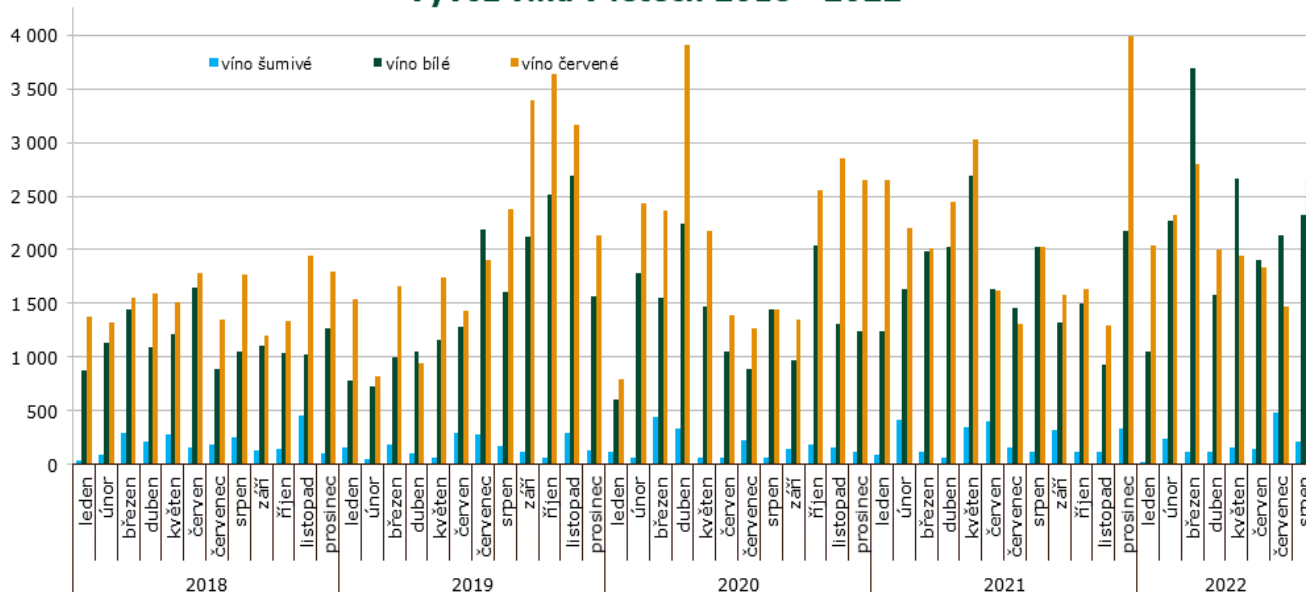

Pramen: Dle údajů ČSÚ zpracoval TIS ČR SZIF.

## Vývoz vína z České republiky podle velikosti obalu v roce 2022

červenec	celkem		bílé		červené		ostatní	
	hl	Kč/l	hl	Kč/l	hl	Kč/l	hl	Kč/l
Láhve do 2 l	5 666	113,90	2 321	122,40	2 606	111,10	738	97,40
Obaly nad 2 l	605	15,90	531	13,20	41	36,80	34	33,10
leden - červenec	celkem		bílé		červené		ostatní	
	hl	Kč/l	hl	Kč/l	hl	Kč/l	hl	Kč/l
Láhve do 2 l	39 519	122,20	17 457	119,00	16 385	130,00	5 676	109,30
Obaly nad 2 l	2 720	19,40	1 615	15,60	693	22,30	412	29,30

Poznámka: ČSÚ po vyhodnocení celních deklarací je průběžně zpětně prováděna úprava údajů vyvezeného zboží.  
Pramen: Dle údajů ČSÚ zpracoval TIS ČR SZIF.



## Zahraniční trhy

### Ceny průmyslových výrobců vína na Slovensku

Ceny zjištěné za měsíc srpen 2022

EUR/l

Vino	Ceny průmyslových výrobců vína						Prodané množství (hl)
	min.	max.	průměr	průměr	meziměsíční	meziroční	
	srpen			červenec	%	%	
<b>Vino bílé b.z.o.</b> - lahvé	1,00	9,48	<b>1,36</b>	1,37	-0,2	9,9	3 473,35
- sudové	0,52	1,84	<b>0,93</b>	0,97	-5,0	10,1	2 091,79
<b>Vino červené b.z.o.</b> - lahvé	1,00	8,52	<b>1,45</b>	1,45	-0,5	10,8	1 755,40
- sudové	0,54	1,75	<b>1,05</b>	1,15	-9,2	29,3	903,33
<b>Vino s ch.z.o. bílé</b> - lahvé	*	*	*	*	-	-	*
- sudové	*	*	*	*	-	-	*
<b>Vino ch.z.o. červené</b> - lahvé	*	*	*	*	-	-	*
- sudové	*	*	*	*	-	-	*
<b>Vino s ch.o.p. bílé</b> - lahvé	1,43	9,45	<b>2,70</b>	2,71	-0,5	5,4	8 590,04
<b>Jakostní vino bílé</b> lahvé	1,22	9,24	<b>2,36</b>	2,33	1,2	12,7	7 231,80
z toho Veltlínské zelené	1,14	7,57	<b>1,96</b>	1,96	0,1	8,8	1 210,39
- Ryzlink vlašský	1,05	8,91	<b>1,88</b>	1,79	4,6	8,3	923,59
<b>Vino s přívlastkem bílé</b> - lah. v.	1,99	15,03	<b>4,48</b>	4,52	-0,9	-1,8	1 358,24
<b>Vino s ch.o.p. bílé</b> - sudové	0,71	1,68	<b>0,97</b>	1,16	-16,3	9,4	1 507,65
<b>Tokajská vína celkem</b>	10,25	18,65	<b>12,27</b>	15,69	-21,8	-14,1	11,28
Tokajské samorodé	5,66	14,44	<b>7,75</b>	8,44	-8,2	-6,9	6,46
Tokajské putnové	16,16	23,56	<b>18,33</b>	18,60	-1,4	-0,5	4,82
<b>Vino s ch.o.p. červené</b> - lahvé	1,41	8,15	<b>2,78</b>	2,78	0,2	0,1	4 009,10
<b>Jakostní vino červ.</b> lahvé	1,29	6,85	<b>2,43</b>	2,43	-0,2	6,5	3 338,40
z toho Frankovka	1,07	7,22	<b>2,18</b>	2,24	-3,1	7,4	1 250,81
- Svatovažnecké	1,52	4,67	<b>2,29</b>	2,28	0,5	3,5	382,43
<b>Jakostní vino červ.s přívl.</b> -lah. v.	1,52	16,90	<b>4,56</b>	4,43	3,0	0,1	670,70
<b>Vino s ch.o.p. jak. červ.</b> - sudové	0,80	2,08	<b>1,09</b>	1,13	-4,1	2,8	656,97
<b>Sekt</b>	3,46	17,48	<b>3,55</b>	3,39	4,7	10,1	3 302,50

Poznámka: ceny jsou uváděny v EUR/l, bez DPH, spotřební daně a dopravy; \* = méně než 3 údaje; b.z.o. = bez zeměpisného označení, s ch.z.o. = s chráněným zeměpisným označením, s ch. o. p. = s chráněným označením původu  
 Pramen: ATIS Agrárne trhové informácie Slovenska

### Obchodní odbytové ceny stolních vinných hroznů z dovozu na Slovensku

Datum zjištění ceny: 36. týden 2022

EUR/kg

Druh	min. (€/kg)	max. (€/kg)	Průměr (€/kg)	
			36. týden 2022	34. týden 2022
Vinné hrozny bílé	1,39	2,15	<b>1,70</b>	<b>1,74</b>
Vinné hrozny modré	1,45	2,09	<b>1,73</b>	<b>1,79</b>
Vinné hrozny červené*	1,79	2,20	<b>1,99</b>	<b>2,05</b>

Pramen: ATIS, Agrárne trhové informácie Slovenska; pozn. \* = údaje z předchozího období (min., max)





## Střední týdenní odbytové ceny stolního vína a vín s označením původu z Itálie

Datum zjištění ceny: 12.10.2022

EUR/hgdo

Víno/ období*	31.	32.	33.	34.	35.
Stolní víno bílé	4,11	4,11	4,10	4,10	4,26
Stolní víno červené	4,14	4,11	4,11	4,07	4,00
Víno/ období*	36.	37.	38.	39.	40.
Stolní víno bílé	3,90	3,89	3,89	3,89	3,90
Stolní víno červené	3,90	3,82	3,78	3,78	3,67

Pramen: ISMEA; <http://www.ismeaservizi.it>; pozn. hgdo = Ettogrado, tj. jednotka vyjadřující hektolitr a stupeň alkoholu; období\* = kalend. týden; novější data nebyla k dispozici

## Přehled cen stolních vinných hroznů v Chorvatsku

Datum zjištění ceny: od 3.10.2022 do 9.10.2022 (tedy za 40. týden 2022)

HRK/kg

Druh ovoce	město:	Bjelovar		Čakovec		Karlovac		Pula		Rijeka		Chorvatsko celk.	
		týden:	40.	39.	40.	39.	40.	39.	40.	39.	40.	39.	40.
Stolní hrozny bílé	min.	12,00	12,00	10,00	10,00	15,00	15,00	12,00	11,00	40,00	40,00	8,00	10,00
	max.	12,00	12,00	15,00	15,00	25,00	25,00	20,00	30,00	50,00	50,00	50,00	50,00
	prům.	12,00	12,00	13,75	13,75	20,00	20,00	15,75	21,25	45,00	45,00	17,29	18,00
Stolní hrozny červené	min.	12,00	12,00	10,00	10,00	16,00	16,00	10,00	10,00	30,00	30,00	8,00	10,00
	max.	12,00	12,00	20,00	20,00	25,00	25,00	20,00	15,00	50,00	50,00	50,00	50,00
	prům.	12,00	12,00	15,00	15,00	20,50	20,50	14,50	12,75	40,00	40,00	16,45	16,58

Poznámka: Chorvatsko celk.\* kurzíva = průměr z předchozího týdne.

## Velkoobchodní ceny vinných hroznů podle kategorie v regionech Chorvatska (HRK/kg)

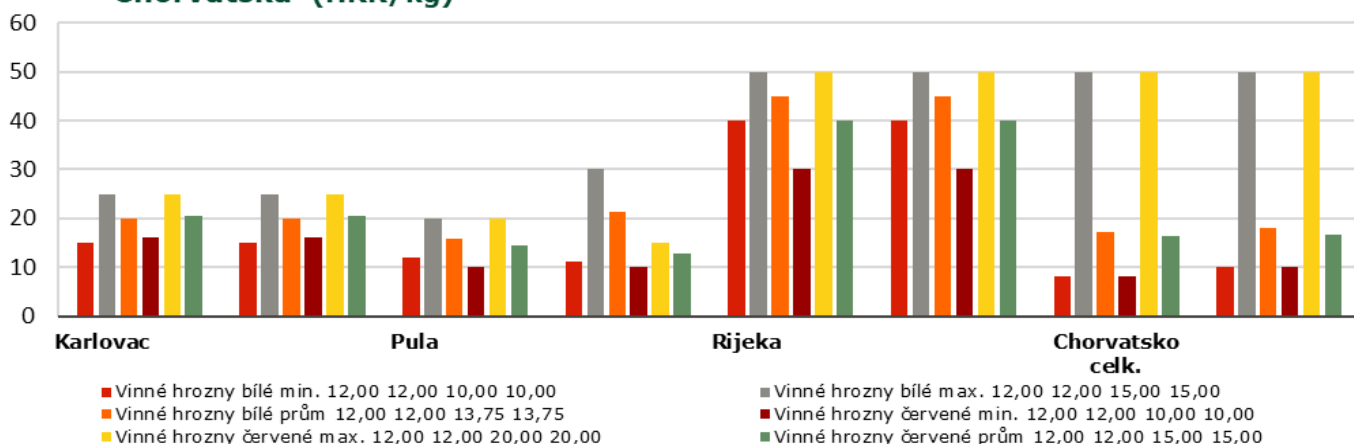

Pramen: Tržišni informacijski sustav u poljoprivredi - Tržište voće i povrće

## Obchodní ceny dovezených vinných hroznů stolních do Polska

Datum zjištění ceny: 9.10.2022

PLN/kg

Město	Bronisze		Kalisz		Kraków		Lublin		Łódź		Poznań	
Datum	05.10.2022		05.10.2022		04.10.2022		30.09.2022		03.10.2022		04.10.2022	
Typ ceny	min.	max.	min.	max.	min.	max.	min.	max.	min.	max.	min.	max.
<b>Vinné hrozny</b>	4,00	9,00	6,00	9,00	5,00	7,00	7,43	8,00	7,00	8,00	8,57	9,71

Pramen: Biuletyn Informacyjny - Rynek owoców i warzyw świeżych





## Víno z ráje dobře zraje. Nadšenci letos poprvé sklízí vinohrad v Radimi

**Od vinaření v regionu Českého ráje je mnozí odrazovali. Navíc o pěstování vinné révy nevěděli na začátku zhora nic. Oslovili proto zkušené vinaře ze širšího okolí a letos přišla první sklizeň. Byla nečekaně úspěšná**



*Panenská sklizeň obvykle moc ovoce nepřináší. Proto byli nadšení vinaři z Radimi vykulení, když jim vinohrad hned napoprvé urodil kvalitní hrozny. | Foto: Jaromír Šimek*

Když vloni na jaře sázeli vinohrad, s žádným zázrakem nepočítali. Pro zemědělce Petra Mráze a Vratislava Kříže to měla být zkouška, investice, která se možná jednou vrátí, a především radost a zábava. "Nevěděli jsme vůbec nic. Já ani nečekal, kolik s tím bude práce. Ale nějak se povedlo a už letos poprvé sklízíme. Teď se musíme naučit, jak víno zpracovat," říká Mráz. Ve spolupráci se Statkem Cidlina zatím vyrobili první vinný mošt a ze slisovaných zbytků se chystají vyrobit grappu. Přímo před očima jim tak vzniká značka "Vino z ráje".

"Na začátku se nám všichni posmívali, že chceme pěstovat víno v Podkrkonoší. Ani já jsem tomu ze začátku moc nevěřil a Peťu jsem měl trochu za blázna," směje se Kříž. Právě na pozemku jeho hospodářství pravděpodobně největší vinohrad Královéhradeckého kraje vznikl. Původně měl vyrůst na nedalekých pozemcích pod vrchem Zebín, tam to nadšeným amatérským vinařům odbor životního prostředí nepovolil. Proto osm tisíc rostlin vinné révy vysadili na třech hektarech slunné louky nad Radimí.

Od vinaření v regionu Českého ráje je mnozí odrazovali. Ve východních Čechách se nejedná o typickou plodinu, navíc o její pěstování nevěděli na začátku zhora nic. Oslovili proto zkušené vinaře ze širšího okolí.

"Pan Rudolfský z Kutné Hory nám dal prvotní informace, hodně nám pomohl také pan Kraus z Mělníka, který s námi i sázeli. Doporučil nám čtyři odolné odrůdy a dal nám do začátku další cenné

praktické rady ohledně pěstování," vysvětluje Petr Mráz.

### Metoda pokus - omyl

Oba vinaři jsou zkušení zemědělci, manželka Vráti Kříže má navíc vystudovanou zahradnickou školu. "Asi se zatím můžeme pochválit. Roste to. Teď jsme ale na pěti procentech toho, co bychom v budoucnu měli produkovat. A všechno děláme metodou pokus - omyl," smějí se společně.

Původně si představovali, jak budou na vinici vysedávat při západu slunce, pít víno a kochat se. "Času tu trávíme hodně, ale ještě nikdy jsme si tu takhle nesedli. Většinou to pozoruju z traktoru," říká Mráz vesele.

Obstarat vinohrad totiž není žádná sranda. Po zasazení bylo potřeba zatlouct kůly, natáhnout lanka a přidělat spony, kterými osm tisíc popínavých rostlin ke kovovému lanku přichytí. Přes zimu je nutné révu ostříhat, pro zachování bio kvality hnojit a stříkat pouze ekologickými přípravky a kontrolovat zralost hroznů. Jakmile budou správně zralé a budou mít tu pravou cukernatost, je nutné je rychle sklídit. Jinak přezrají, seschnou a zkazí se.

Letošní první, takzvaná panenská úroda neměla přinést téměř nic. "Proto jsme taky byli vykulení, když se nám toho urodilo tolik. Zatím máme sklizenou polovinu, dvě odrůdy ze čtyř, a to dělá asi sedm metrů hroznů," říká Vratislav. A kvalita? "Nejlepší ročník, co jsme my dva kdy vypěstovali," vtipkuje Petr.



*Foto: Jaromír Šimek*

Ještě ale mají před sebou hodně práce. Letošní léto vínu přálo, ale za rok může být situace úplně jiná. Starost o vinohrad už si sice jakž takž osvojili, o zpracování hroznů toho ale zatím moc nevědí. "Na nejistotu jsme zvyklí. Oba jsme zemědělci, takže s nevyzpytatelností pracujeme pořád. Zbytek se budeme muset ještě naučit," dodává Mráz, který zrovna vyráží na vinařský kurz. Zatím zkusili hrozny lisovat a vznikl první letošní vinný mošt z Českého ráje, »»



kvasí burčák a ze zbytků plánují vytvořit vinnou kořalku grappu.

Do budoucna vidí oba muži vinohrad jako místo pro společná setkávání lidí. Až bude úrody víc, chtěli by svolat místní na radimské vinobraní. Nyní se ale hlavně radují z toho, že réva roste a hrozny zrají. Že si na

východě Čech vytvořili vlastní kousek Moravy s výhledem na Zebín.

Pramen: <https://www.denik.cz>

## Svatomartinské slavnosti a pečená husa 2022 - nabídka pro vinaře

**Degustační festival svatomartinských (mladých) vín letošního ročníku, pečená husa,**



**knedlík, zelí, husí speciality jako např. husí játra foie gras, živá hudba - cimbálka, jazz a swing a mnoho dalšího – to bude letošní XI. ročník oblíbeného festivalu na pražské náplavce**

**(Rašínova nábřeží, v Praze 2) a sice v pátek 11. 11. 2022 od 10 do 21 hodin.**

Propagace tuzemských Svatomartinských vín – oživení lidové tradice, setkání se sousedy a přáteli. Svatomartinské oslavy mají kořeny v sedmém století našeho letopočtu a souvisejí s tradičním ukončením zemědělského roku na venkově. Celodenní akce, kde jistě mnozí návštěvníci nejen z Prahy přicházejí vůbec poprvé do přímého kontaktu nejen se Svatomartinskými víny, ale také s vinaři a Svatomartinskou husou, je každoročně jistě velmi dobrou prezentací mladých vín. Akce je největším svátkem svého druhu v Praze a kromě Svatomartinské husy zde nechybí ani chuťovky k vínu – sýry, suché salámy, slovácké koláčky, nakládané delikatesy, ale také občerstvení tradiční české a slovácké kuchyně.

Pramen: [www.vinazmoravyvinazcech.cz](http://www.vinazmoravyvinazcech.cz)

## Kurzy devizového trhu - Česká národní banka - platnost od 12.10.2022

1 BGN – 12,557 Kč  
100 HUF – 5,716 Kč

1 EUR – 24,560 Kč  
100 RSD\* – 20,993 Kč

1 HRK – 3,262 Kč  
1 PLN – 5,065 Kč

\*Pozn. Kurz srbského dináru zveřejňuje ČNB vždy poslední pracovní den v měsíci, tedy 30.9.2022

### Vydavatel

TIS<sup>ČR</sup> SZIF

Státní zemědělský intervenční fond  
Ve Smečkách 33, 110 00 Praha 1

<http://www.szif.cz>

### Odpovědný pracovník

Ing. Tomáš Materna  
vedoucí oddělení agrární informatiky

tel.: 703 197 498  
fax: 222 871 591  
e-mail: [Tomas.Materna@szif.cz](mailto:Tomas.Materna@szif.cz)

### Komoditní manager

Ing. Jiří Očenášek  
komoditní manager

tel : 703 197 490  
fax: 222 871 591  
e-mail: [Jiri.Ocenasek@szif.cz](mailto:Jiri.Ocenasek@szif.cz)

*Rozmnožování anebo rozšiřování tohoto zpravodaje nebo jeho části jakýmkoliv způsobem je zakázáno, s výjimkou případů povolených autorským zákonem nebo předchozího písemného souhlasu TIS<sup>ČR</sup> SZIF. Údaje obsažené v tomto zpravodaji jsou pouze informativního charakteru a nemají závaznou povahu. Jejich citace je možná pouze s uvedením zdroje TIS<sup>ČR</sup> SZIF.*