

# Komoditní karta – dostupná data ke dni 24. března 2023 SKOT a hovězí maso

## Vývoj stavů skotu k 1.4. daného roku (v ks)

Rok	Skot celkem	z toho: krávy	z toho:	
			dojené krávy	KBTPM
1989	3 480 582	1 247 567	-	-
2010	1 349 286	551 245	383 523	167 722
2011	1 343 686	551 536	373 832	177 704
2012	1 353 685	551 225	373 136	178 089
2013	1 352 822	551 924	367 327	184 597
2014	1 373 560	563 963	372 632	191 331
2015	1 407 132	580 102	376 144	203 958
2016	1 415 658	583 747	372 510	211 237
2017	1 421 242	585 897	369 802	216 095
2018	1 415 770	587 322	365 448	221 874
2019	1 418 106	590 518	364 263	226 255
2020	1 404 117	585 897	359 853	226 044
2021	1 406 430	585 904	358 719	227 185
2022	1 421 254	587 859	358 255	229 604
<b>Změna 2022/2021 - index</b>	<b>101,1</b>	<b>100,3</b>	<b>99,9</b>	<b>101,1</b>
<b>Změna 2022/2021 - kusy zvířat</b>	<b>14 824</b>	<b>1 955</b>	<b>-464</b>	<b>2 419</b>

Pramen: ČSÚ – Soupis hospodářských zvířat k 1. 4.

Pozn.: KBTPM = krávy bez tržní produkce mléka

## Bilance výroby a spotřeby hovězího masa (v tis. t.)

Ukazatel	2019		2020		2021		2022 předb.		2023 odhad	
	ž. hm.	j. hm.	ž. hm.	j. hm.	ž. hm.	j. hm.	ž. hm.	j. hm.	ž. hm.	j. hm.
Počáteční zásoba	5,4	2,9	5,0	2,7	4,9	2,6	5,4	2,9	6,0	3,2
Výroba	167,9	90,7	165,0	89,1	164,8	89,0	170,2	91,9	171,0	92,3
Dovoz	84,7	45,7	76,4	41,3	82,1	44,3	80,3	43,3	80,0	43,2
Celková nabídka	258,0	139,3	246,4	133,1	251,8	135,9	255,8	138,1	257,0	138,7
Domácí spotřeba	138,3	74,7	132,7	71,7	135,5	73,2	134	72,4	133,0	71,8
Vývoz	114,7	61,9	108,8	58,8	110,9	59,9	115,8	62,5	118,0	63,7
Celková poptávka	253,0	136,7	241,5	130,4	246,4	133,1	249,8	134,9	251,0	135,5
Konečná zásoba	5,0	2,7	4,9	2,6	5,4	2,9	6,0	3,2	6,0	3,2
<b>Soběstačnost (%)</b>	<b>121,4</b>	<b>124,3</b>	<b>121,6</b>	<b>127,0</b>	<b>128,6</b>					
<b>Meziroční index</b>	<b>99,1</b>	<b>102,4</b>	<b>97,8</b>	<b>104,4</b>	<b>101,3</b>					

Pramen: ÚZEI

Koeficient přepočtu z živé hmotnosti na jatečnou 0,54

ž. hm. = živá hmotnost

j. hm. = jatečná hmotnost

aktualizace březen 2023

## Porážky skotu v ČR dle kategorií (v ks)

Kategorie	2018	2019	2020	2021	2022	2022*	2023*	Index (%)
býci	94 868	99 915	99 045	99 639	90 247	7 354	7 071	<b>90,11</b>
voli	632	587	619	647	640	29	47	<b>162,07</b>
jalovice	24 706	25 950	26 395	26 489	25 034	1 941	2 196	<b>113,14</b>
krávy	107 479	104 492	100 892	100 432	99 199	8 718	8 929	<b>102,42</b>
mladý skot	2 327	2 075	2 036	2 423	2 703	173	224	<b>129,48</b>
telata	6 557	5 809	5 540	5 653	5 046	390	446	<b>114,36</b>
<b>jatka celkem</b>	<b>236 569</b>	<b>238 828</b>	<b>234 527</b>	<b>235 283</b>	<b>222 869</b>	<b>18 605</b>	<b>18 913</b>	<b>101,66</b>
<b>mimo jatky</b>	<b>4 513</b>	<b>5 194</b>	<b>5 870</b>	<b>6 453</b>	<b>6 724</b>	<b>308</b>	<b>542</b>	<b>175,97</b>
<b>celkem</b>	<b>241 082</b>	<b>244 022</b>	<b>240 397</b>	<b>241 736</b>	<b>229 593</b>	<b>18 913</b>	<b>19 455</b>	<b>102,87</b>

Pramen: ČSÚ, Přehled o porážkách hospodářských zvířat

Porážky mimo jatky jsou definovány v zákoně č. 166/1999 Sb., o veterinární péči a o změně některých souvisejících zákonů, jako domácí porážky

\* leden

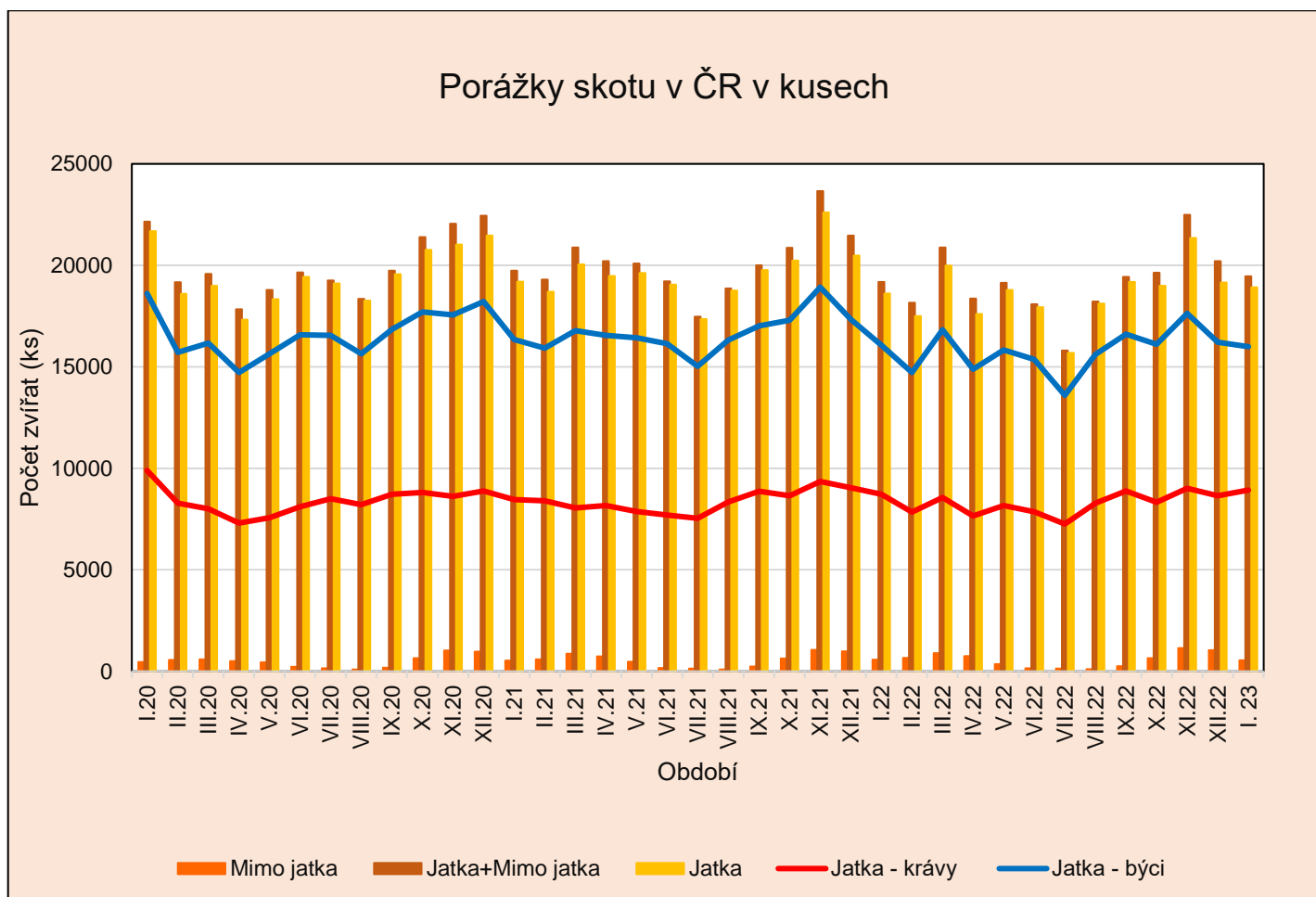

Pramen: ČSÚ, Přehled o porážkách hospodářských zvířat

## Porážky skotu v ČR dle kategorií (v t)

Kategorie	2020		2021		2022		2022*		2023*		Index (%)	
	ž. hm.	j. hm.	ž. hm.	j. hm.	ž. hm.	j. hm.	ž. hm.	j. hm.	ž. hm.	j. hm.	ž. hm.	j. hm.
<b>býci</b>	67 283	36 969	67 244	36 947	61 194	33 623	4 994	2 744	4 860	2 670	97,32	97,30
<b>voli</b>	391	215	426	234	393	216	21	11	29	16	138,10	145,45
<b>krávy</b>	54 465	28 075	54 382	28 032	53 898	27 782	4 818	2 484	4 961	2 557	102,97	102,94
<b>jalovice</b>	12 521	6 625	12 512	6 620	11 816	6 252	922	488	1 036	548	112,36	112,30
<b>mladý skot</b>	511	278	627	341	712	388	45	24	60	33	133,33	137,50
<b>telata</b>	603	357	638	378	545	322	45	27	48	28	106,67	103,70
<b> jatka celkem</b>	<b>135 774</b>	<b>72 519</b>	<b>135 829</b>	<b>72 552</b>	<b>128 558</b>	<b>68 583</b>	<b>10 845</b>	<b>5 778</b>	<b>10 994</b>	<b>5 852</b>	<b>101,37</b>	<b>101,28</b>
<b>mimo jatky</b>	<b>3 196</b>	<b>1 737</b>	<b>3 540</b>	<b>1 926</b>	<b>3 769</b>	<b>2 050</b>	<b>315</b>	<b>171</b>	<b>314</b>	<b>172</b>	<b>99,68</b>	<b>100,58</b>
<b>celkem</b>	<b>138 970</b>	<b>74 256</b>	<b>139 369</b>	<b>74 478</b>	<b>132 327</b>	<b>70 633</b>	<b>11 160</b>	<b>5 949</b>	<b>11 308</b>	<b>6 024</b>	<b>101,33</b>	<b>101,26</b>

Pramen: ČSÚ, Přehled o porážkách hospodářských zvířat

Porážky mimo jatky jsou definovány v zákoně č. 166/1999 Sb., o veterinární péči a o změně některých souvisejících zákonů, jako domácí porážky

\* leden

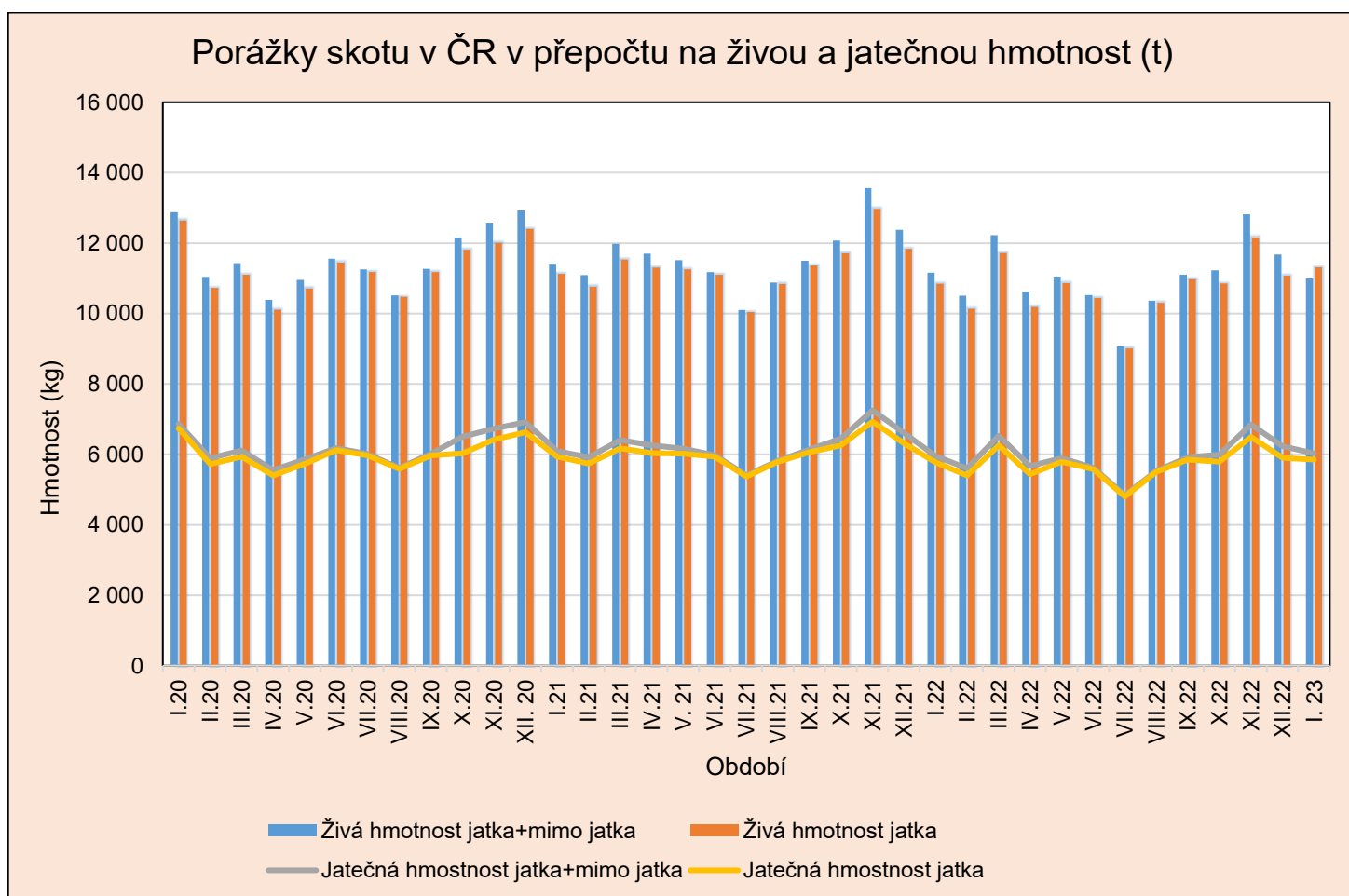

Pramen: ČSÚ, Přehled o porážkách hospodářských zvířat

## Roční bilance porážek skotu v ČR v přepočtu na živou a jatečnou hmotnost (t)

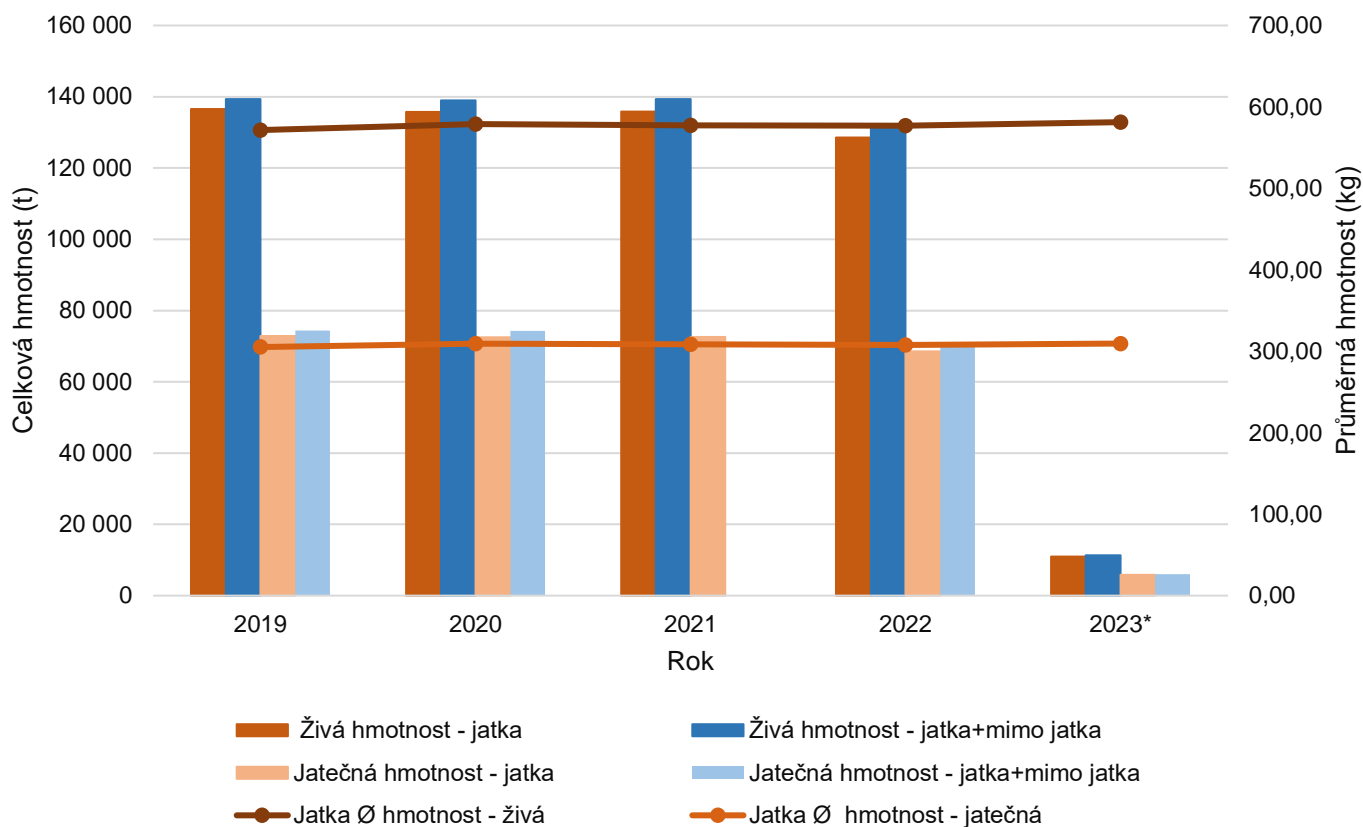

Pramen: ČSÚ, Přehled o porážkách hospodářských zvířat  
\* leden

## Meziroční srovnání porážek skotu v ČR dle měsíců (t)

Měsíc	Jatka				Jatka + mimo jatka			
	Živá hm.		Jatečná hm.		Živá hm.		Jatečná hm.	
	2022	2023	2022	2023	2022	2023	2022	2023
I	10 845	10 994	5 778	5 853	11 160	11 308	5 949	6 024
II	10 135		5 403		10 504		5 604	
III	11 715		6 254		12 222		6 529	
IV	10 188		5 438		10 616		5 671	
V	10 861		5 795		11 046		5 896	
VI	10 443		5 577		10 522		5 620	
VII	9 005		4 804		9 067		4 838	
VIII	10 306		5 499		10 365		5 531	
IX	10 969		5 849		11 103		5 922	
X	10 853		5 791		11 226		5 995	
XI	12 162		6 490		12 820		6 848	
XII	11 075		5 904		11 675		6 231	
<b>Od počátku roku</b>	<b>128 557</b>	<b>10 994</b>	<b>68 582</b>	<b>5 853</b>	<b>132 326</b>	<b>11 308</b>	<b>70 634</b>	<b>6 024</b>

Pramen: ČSÚ, Přehled o porážkách hospodářských zvířat

## Meziroční srovnání Ø porážkové hmotnosti skotu v ČR dle měsíců (kg)

Měsíc	Jatka				Jatka + mimo jatka			
	Ø hm. - živá		Ø hm. - jatečná		Ø hm. - živá		Ø hm.- jatečná	
	2022	2023	2022	2023	2022	2023	2022	2023
I	583	581	311	309	582	581	311	310
II	579		309		579		309	
III	586		313		586		313	
IV	579		309		578		309	
V	578		308		577		308	
VI	582		311		582		311	
VII	574		306		574		306	
VIII	569		304		569		303	
IX	578		308		578		308	
X	578		308		577		308	
XI	570		304		570		305	
XII	577		308		576		308	
<b>Od počátku roku</b>	<b>578</b>	<b>581</b>	<b>308</b>	<b>309</b>	<b>577</b>	<b>581</b>	<b>308</b>	<b>310</b>

Pramen: ČSÚ, Přehled o porážkách hospodářských zvířat

Ø porážková hmotnost skotu na jatkách v roce 2022 nepatrně meziročně vzrostla v živé hmotnosti, kde byla 578 kg, u jatečné hmotnosti, si zachovala stejnou úroveň a dosahovala 308 kg. Ø živá hmotnost poražených zvířat v roce 2022 byla nejvyšší u býků, kde dosahovala 678 kg, dále u volů 614 kg, u krav 543 kg, u jalovic 472 kg, u mladého skotu 263 kg a u telat 108 kg. V přepočtu na jatečnou hmotnost byla Ø porážková hmotnost skotu také nejvyšší u býků, kde dosahovala úrovně 373 kg, dále u volů 337 kg, u krav 280 kg, u jalovic 250 kg, u mladého skotu 143 kg a u telat 64 kg.

Ø porážková hmotnost skotu na jatkách v období leden 2023 byla v živé hmotnosti 581 kg a v přepočtu na jatečnou hmotnost je to 309 kg. Ø živá hmotnost poražených zvířat v tomto období byla nejvyšší u býků, kde dosahovala 678 kg a volů 620 kg dále u krav 556 kg, u jalovic 472 kg, u mladého skotu 270 kg a u telat 107 kg. V přepočtu na jatečnou hmotnost byla Ø jatečná hmotnost skotu také nejvyšší u býků, kde dosahovala úrovně 378 kg a volů 341 kg dále u krav 286 kg, u jalovic 250 kg, u mladého skotu 147 kg a u telat 63 kg.

**V době uzávěrky komoditní karty nebyly dostupné aktualizované statistiky zahraničního obchodu.**

## Vývoj zahraničního obchodu – živý skot a hovězí maso

	Období	Objem (tuny)			Ø cena (Kč/kg)		Finanční hodnota (tis. Kč)			Směn. relace <sup>1)</sup>
		dovoz	vývoz	saldo	dovoz	vývoz	dovoz	vývoz	Saldo	
Živý skot (CS 0102)	2020	4 965	82 757	77 792	40,67	52,73	201 939	4 363 767	4 161 828	1,30
	2021	3 777	87 147	83 370	42,73	55,45	161 402	4 832 269	4 670 867	1,30
	2022	653	88 330	87 677	50,38	64,36	32 882	5 684 609	5 651 727	1,28
Hov. maso čerstvé, chlazené (CS 0201)	2020	33 201	13 134	-20 067	112,55	103,54	3 736 758	1 359 862	-2 376 896	0,92
	2021	36 602	11 949	-24 653	115,67	110,40	4 233 657	1 319 146	-2 914 511	0,95
	2022	37 839	13 697	-24 142	139,81	139,49	5 290 190	1 910 567	-3 379 623	1,00
Hov. maso zmrazené (CZ 0202)	2020	5 357	922	-4 435	78,28	98,39	419 321	90 739	-328 582	1,26
	2021	5 673	894	-4779	93,70	94,77	531 584	83 783	-447 801	1,01
	2022	5 147	977	-4 170	129,00	142,56	663 984	139 352	-524 632	1,11

Pramen: Celní statistika MZe

Poznámka: 1) Vyjadřuje podmínky, za nichž určitá země prodává své vývozní produkty a nakupuje své dovozní produkty – poměr indexu vývozních cen k indexu dovozních cen, číselné údaje jsou zaokrouhleny.

## Vývoz živého skotu - skupina celních položek CS 0102

Rok	Jednotka	I.	II.	III.	IV.	V.	VI.	VII.	VIII.	IX.	X.	XI.	XII.	Celkem
2017	kusy	16 777	14 779	18 073	19 458	17 842	17 681	15 452	21 159	20 556	28 608	31 260	22 996	244 641
	tuny	5 858	5 218	6 236	6 917	6 607	6 722	5 669	7 729	6 960	10 046	11 212	7 811	86 985
2018	kusy	19 147	15 301	16 542	15 327	19 054	16 396	17 608	21 153	25 335	35 325	31 548	21 076	253 812
	tuny	6 410	5 951	5 988	5 768	6 906	6 320	6 088	6 915	8 433	11 721	10 316	6 866	87 682
2019	kusy	21 459	19 810	17 991	19 768	18 856	14 396	18 682	22 998	25 307	33 776	28 826	19 717	261 586
	tuny	7 506	6 818	6 539	7 237	7 250	5 461	6 211	7 361	8 281	10 812	9 887	6 853	90 216
2020	kusy	19 594	17 310	16 219	16 335	14 555	17 134	17 309	18 759	27 957	29 727	24 324	24 077	243 300
	tuny	6 349	5 788	6 305	5 769	5 496	6 518	5 933	6 135	9 116	9 857	7 896	7 595	82 757
2021	kusy	19 793	19 295	22 854	18 804	15 742	17 578	15 458	19 487	25 694	28 778	31 036	23 232	257 751
	tuny	6 219	6 382	8 144	6 853	5 623	5 973	5 096	6 172	8 040	9 657	10 490	7 882	86 531
2022	kusy	19 106	19 963	21 967	16 573	17 268	18 071	17 573	22 411	24 843	29 231	30 140	22 719	259 865
	tuny	5 972	7 069	7 460	6 142	6 589	6 508	5 933	7 020	8 427	9 680	9 874	7 656	88 330

Pramen: Celní statistika MZe

## Vývoz skotu CS 0102 z ČR v ks

Pramen: Celní statistika MZe

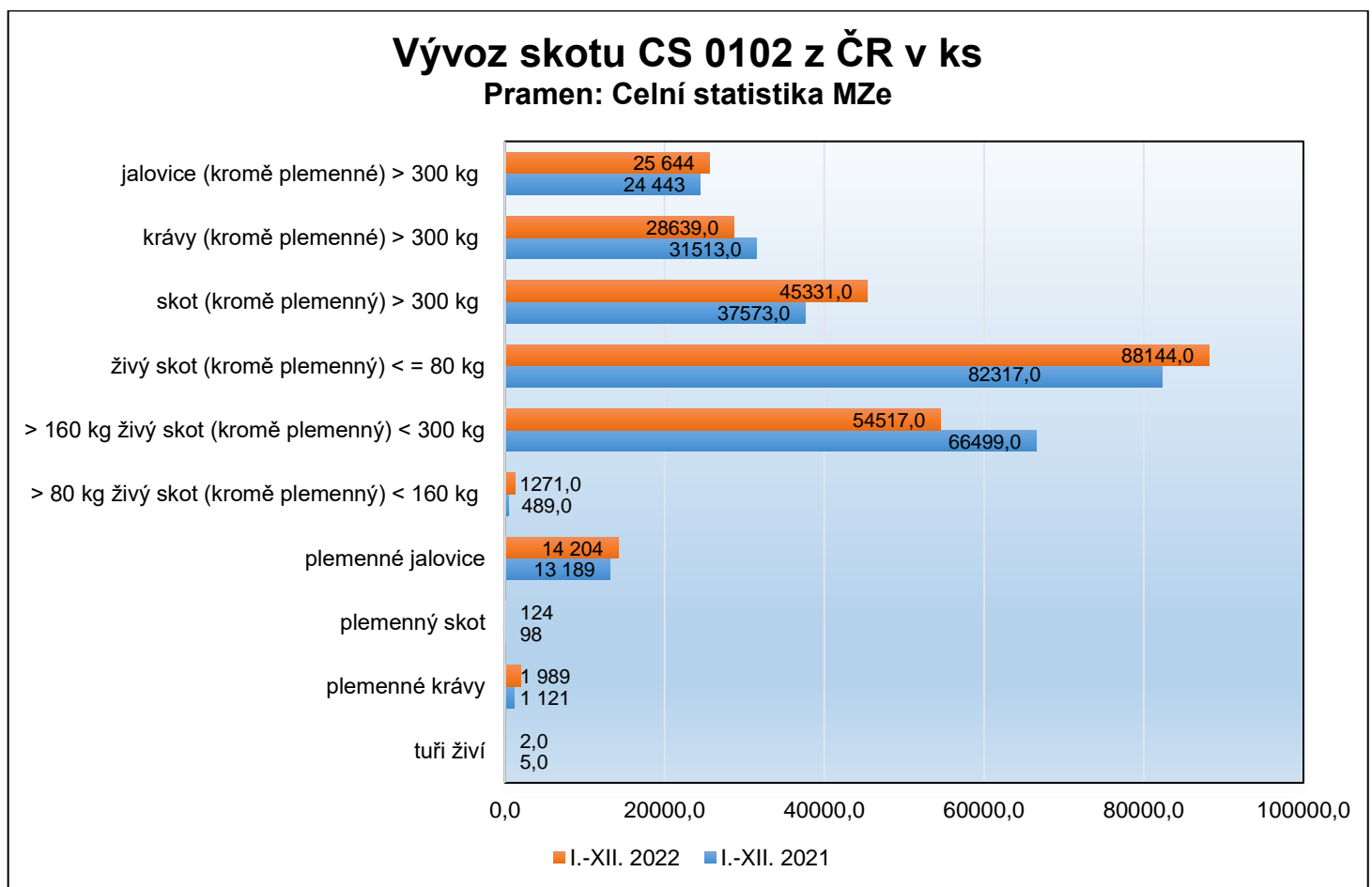

## Vývoz

Živá zvířata se z ČR v roce 2022 vyvezla do 35 zemí světa (z toho do 16 členských zemí EU). V meziročním srovnání (2021/2022) došlo ke zvýšení objemu vývozu o 1,0 %. Nejvíce se vyvážel živý skot (krom plemenného) o hmotnosti <= 80 kg, který tvořil 33,9 % z celkového objemu vývozu a meziročně stoupl o 7,1 %. 46,2 % z celkového finančního objemu vývozu v roce 2022 představuje export do 2 zemí (do Rakouska 32,7 % a Německa 19,6 %). Do zemí EU se v daném období vyvezlo 88,5 % podílu z finanční hodnoty vývozu živého skotu. Podíl vývozu do třetích zemí představoval v daném období 9,0 % z celkového objemu vývozu. Vývoz do třetích zemí tvořily destinace Arménie, Alžír, Ázerbájdžán, Bosna a Hercegovina, Irák, Kazachstán, Libanon, Kosovo, Turecko, Srbsko, Ukrajina, Uzbekistán, Ruská federace, Kyrgyzská a Moldavská republika a Švýcarsko. Předmětem obchodu s těmito zeměmi jsou zejména plemenné jalovice.

## Dovoz živého skotu - skupina celních položek CS 0102

Rok	Jednotka	I.	II.	III.	IV.	V.	VI.	VII.	VIII.	IX.	X.	XI.	XII.	Celkem
2017	kusy	132	552	511	500	477	657	667	669	512	710	518	867	<b>6 772</b>
	tuny	82	231	244	190	162	262	408	384	222	343	280	364	<b>3 172</b>
2018	kusy	584	290	458	603	871	106	698	322	129	219	659	372	<b>5 311</b>
	tuny	257	168	276	237	313	58	352	193	80	115	344	208	<b>2 601</b>
2019	kusy	237	427	446	254	376	263	808	565	663	651	1 257	651	<b>6 598</b>
	tuny	138	210	213	142	211	141	468	329	296	376	581	387	<b>3 492</b>
2020	kusy	736	566	959	152	391	402	907	781	748	752	959	1135	<b>8 488</b>
	tuny	452	319	539	96	245	218	540	462	437	439	563	655	<b>4 965</b>
2021	kusy	853	872	878	772	530	290	593	516	335	464	318	183	<b>6 604</b>
	tuny	503	502	509	451	289	162	351	296	209	237	169	99	<b>3 777</b>
2022	kusy	48	72	57	22	63	28	59	150	229	108	134	192	<b>1 162</b>
	tuny	28	41	33	13	35	15	37	80	123	65	70	113	<b>653</b>

Pramen: Celní statistika MZe

## Dovoz skotu CS 1020 do ČR v ks

Pramen: Celní statistika MZe

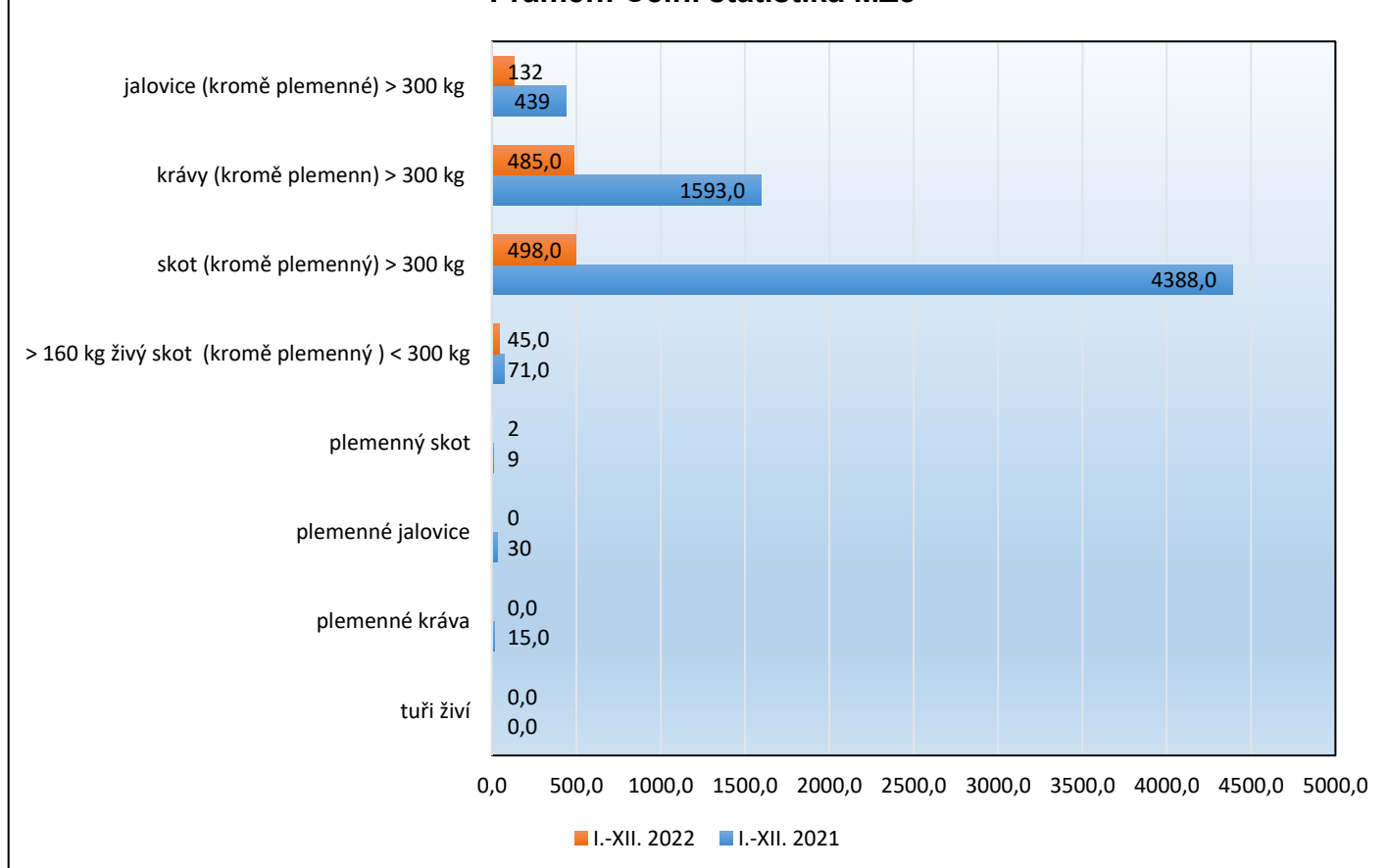

## Dovoz

Dovoz živých zvířat byl v roce 2022 realizován ze 4 zemí EU, Itálie, Maďarska, Německo a Slovenska. Ze Slovenska se dovezlo 83,3 %, z Německa se dovezlo 9,2 %, z Maďarska 5,9 % a z Itálie 1,6 % z celkového finančního vyjádření. Pořadí těchto zemí odpovídají i dovozy vyjádřené v objemu produkce. Nejvíce se dovezlo plemenných krav.

## Vývoz hovězího masa (t) – skupina celních položek CS 0201 a CS 0202

Rok	I.	II.	III.	IV.	V.	VI.	VII.	VIII.	IX.	X.	XI.	XII.	Celkem
<b>2017</b>	822	844	920	832	739	892	719	921	816	969	947	794	<b>10 215</b>
<b>Kč/kg</b>	108,66	108,99	110,84	108,51	128,54	117,37	123,76	115,96	117,9	109,82	110,77	125,42	<b>115,55</b>
<b>2018</b>	869	932	921	912	969	968	873	1 048	1 086	1 242	1 143	979	<b>11 942</b>
<b>Kč/kg</b>	113,93	106,02	113,38	114,95	116,92	119,28	112,81	112,47	111,57	110,16	108,59	120,09	<b>113,35</b>
<b>2019</b>	1 171	920	972	977	921	989	965	1230	1179	1 417	1137	1334	<b>13 212</b>
<b>Kč/kg</b>	112,77	101,79	105,12	106,42	111,98	113,58	110,23	115,43	114,15	104,86	113,42	96,40	<b>108,85</b>
<b>2020</b>	1 642	1 220	1033	768	878	1 346	1 243	1 286	1 146	1 215	1113	1166	<b>14 056</b>
<b>Kč/kg</b>	97,99	108,55	100,15	97,70	101,68	105,29	108,17	121,08	102,16	99,43	96,82	96,03	<b>103,20</b>
<b>2021</b>	929	939	1 003	926	1 032	1 054	976	976	1 161	1 211	1 435	1296	<b>12 938</b>
<b>Kč/kg</b>	96,80	97,98	102,58	104,38	107,20	108,83	110,83	114,51	115,30	116,69	113,15	113,70	<b>109,08</b>
<b>2022</b>	1 222	1 224	1 352	1 077	1 182	1 242	1 063	1 190	1 395	1 348	1 262	1 262	<b>14 819</b>
<b>Kč/kg</b>	122,18	126,62	136,17	150,51	150,73	149,01	148,27	148,86	142,18	133,19	134,67	138,62	<b>140,08</b>

Pramen: Celní statistika MZe

### Vývoz hovězího masa CS 0201 a 0202 z ČR v přepočtu na kg

Pramen: Celní statistika MZe

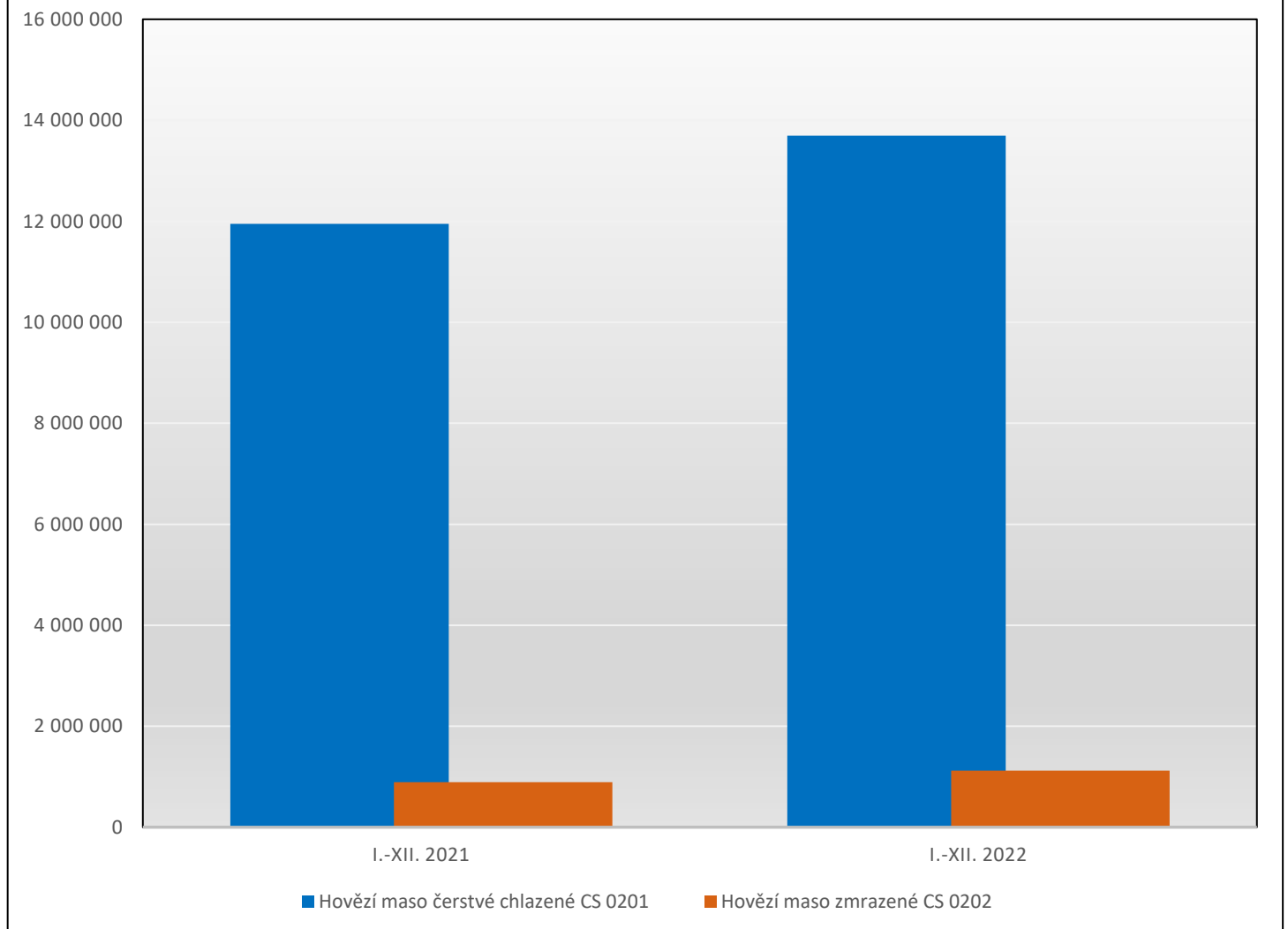



## Objem vývozu hovězího masa čerstvého chlazeného

CS 0201 v období I.-XII. 2022

Pramen: Celní statistika MZe

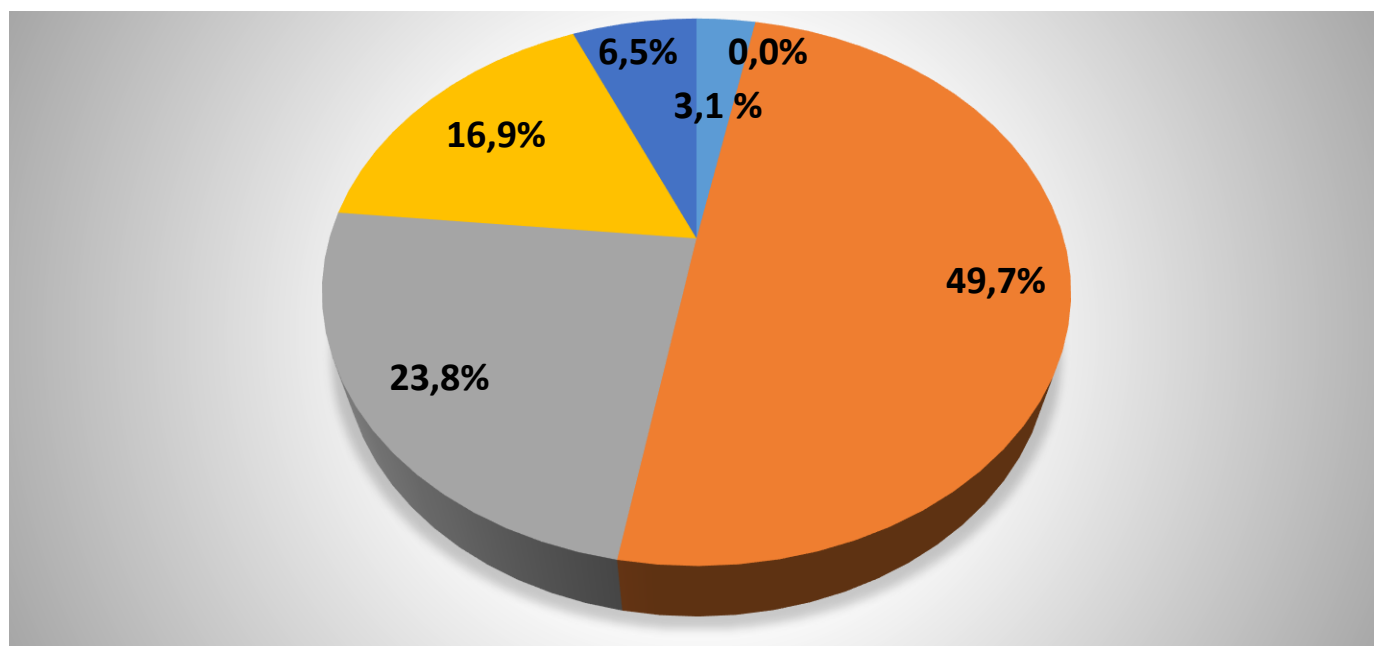

- nevykostěné 02012090
- vykostěné 02013000
- kompenzované čtvrti nevykostěné 02012020
- zadní čtvrti nevykostěné 02012050
- přední čtvrti nevykostěné 02012030
- v celku nebo půlené 02011000

## Vývoz

Vývozy hovězího masa skupiny celních položek CS 0201 byly v roce 2022 realizovány celkem do 12 zemí, všechny jsou členskými zeměmi EU (Rakousko, Belgie, Německo, Dánsko, Maďarsko, Irsko, Itálie, Lucembursko, Nizozemsko, Polsko a Slovensko) kromě Spojeného království. Největší objem hovězího masa čerstvého nebo chlazeného se vyvezl na Slovensko 36,7 % a do Nizozemska 23,9 %. Pořadí těchto zemí odpovídají i vývozy přepočtené na celkové finanční vyjádření. Nejvíce se vyvezlo hovězího masa čerstvého nebo chlazeného nevykostěného KN 0201300 a to 49,7 % z celkového objemu vývozu.

## Dovoz hovězího masa (t) – skupina celních položek CS 0201 a CS 0202

Rok	I.	II.	III.	IV.	V.	VI.	VII.	VIII.	IX.	X.	XI.	XII.	Celkem
<b>2017</b>	2 611	2 825	3 169	3 205	3 810	3 498	3 355	3 559	3 839	3 417	3 277	3 313	<b>39 878</b>
<b>Kč/kg</b>	112,61	111,49	110,4	109,83	106,27	105,43	105,81	108,93	106,21	116,4	115,17	122,13	<b>110,89</b>
<b>2018</b>	3 404	2 984	3 489	3 372	3 875	3 509	3 492	3 271	3 208	3 577	3 344	3 185	<b>40 710</b>
<b>Kč/kg</b>	116,22	116,98	117,65	119,86	117,7	115,73	114,29	111,19	112,36	118,15	116,77	118,97	<b>116,32</b>
<b>2019</b>	3 650	2 693	3 537	3 525	3 504	3 641	3 876	3 759	3 988	4 178	3 596	3 918	<b>43 865</b>
<b>Kč/kg</b>	113,7	116,7	106,7	133,1	114,1	106,6	105,3	106,6	100,5	107,1	108,7	113,7	<b>111,06</b>
<b>2020</b>	3 340	3 430	3 361	2 303	2 850	3 322	3 650	3 609	3 516	3 120	2 803	3 254	<b>38 558</b>
<b>Kč/kg</b>	109,19	107,10	106,03	107,55	110,51	111,98	109,27	105,05	107,25	104,25	105,22	109,96	<b>107,78</b>
<b>2021</b>	2 585	2 836	3 173	3 249	3 814	4 119	3 616	3 938	3 719	3 782	3 708	3 632	<b>42 171</b>
<b>Kč/kg</b>	107,27	102,47	108,62	104,31	106,21	121,25	112,43	112,59	113,63	123,96	124,34	120,76	<b>113,15</b>
<b>2022</b>	3 370	3 283	3 466	4 532	4 105	3 634	2 943	3 214	3 665	3 810	3 313	3 651	<b>42 986</b>
<b>Kč/kg</b>	124,83	128,70	146,47	129,51	146,02	125,26	148,29	144,79	141,50	143,05	142,65	143,48	<b>138,71</b>

Pramen: Celní statistika MZe

## Dovoz hovězího masa CS 0201 a CS 0202 do ČR v přepočtu na kg

Pramen: Celní statistika MZe

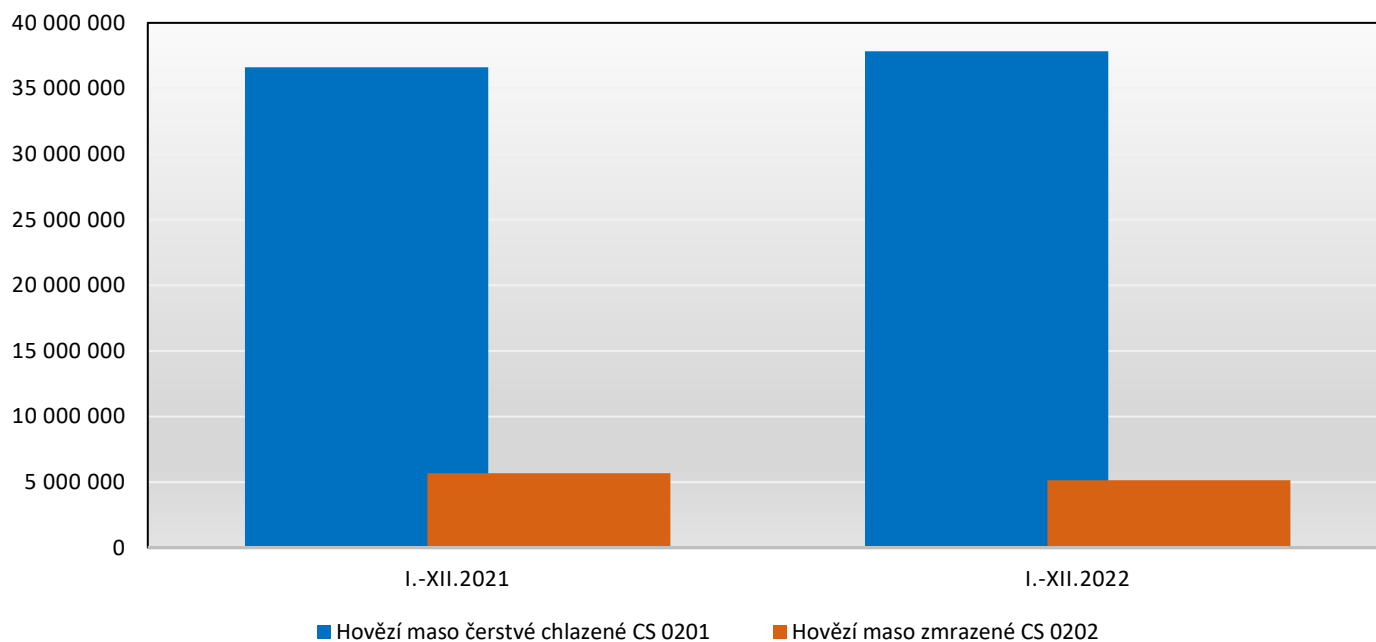

## Objem dovozu hovězího masa čerstvého chlazeného CS 0201 v období od I.-XII. 2022

Pramen: Celní statistika MZe

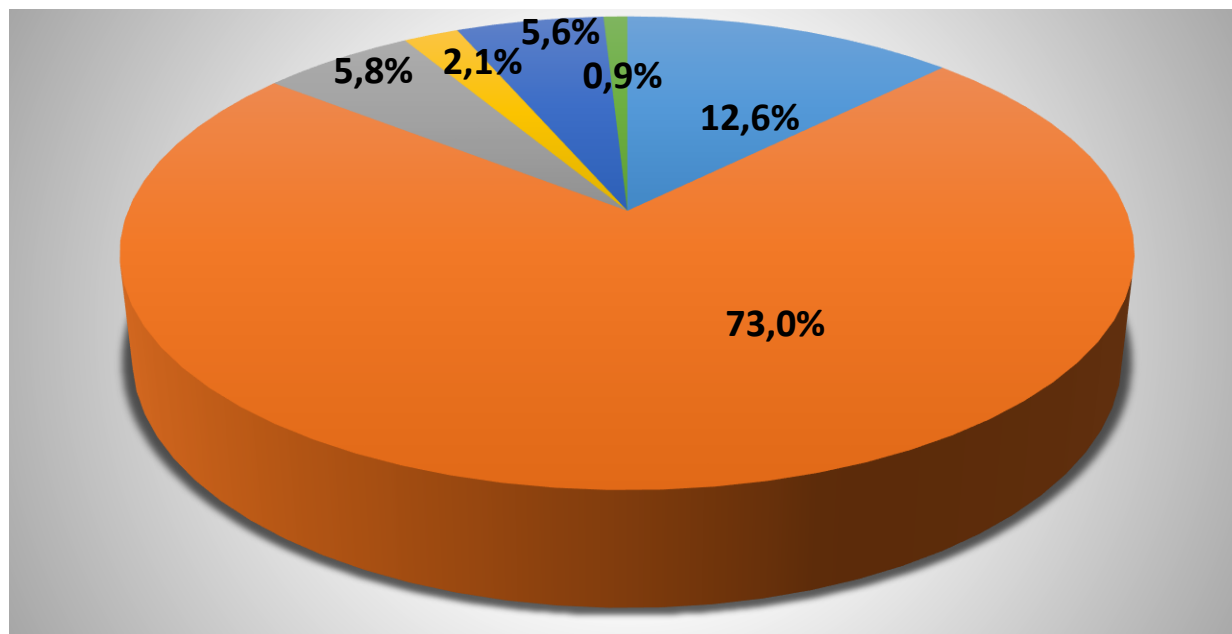

- nevykostěné 02012090
- vykostěné 02013000
- v celku nebo půlené 02011000
- kompensované čtvrti nevykostěné 02012020
- přední čtvrti nevykostěné 02012030
- zadní čtvrti nevykostěné 02012050

## Dovoz

Dovozy hovězího masa skupiny celních položek CS 0201 byly v roce 2022 realizovány celkem ze 32 zemí, z toho z 15 zemí EU. Největší objem hovězího masa čerstvého nebo chlazeného se dovezl z Polska 26,4 %, Nizozemska 19,8 % a Německa 19,4 %, pořadí těchto zemí odpovídají i dovozy přepočtené na celkové finanční vyjádření. Nejvíce se dovezlo hovězího masa čerstvého nebo chlazeného vykostěného KN 0201300 a to 73,0 % z celkového objemu dovozů.

## Ceny

### CZV – býci jateční

Kč/kg živ. hm.

Rok	I.	II.	III.	IV.	V.	VI.	VII.	VIII.	IX.	X.	XI.	XII.	Ø roku
2013	46,73	47,19	46,81	47,00	45,76	45,72	44,81	44,74	44,67	44,16	44,21	44,58	45,53
2014	44,99	45,35	45,95	46,27	46,08	45,93	46,01	46,10	46,10	45,87	46,02	45,97	45,88
2015	46,45	46,94	46,88	47,68	47,54	47,13	47,36	47,45	46,66	46,62	46,97	47,08	47,06
2016	46,70	46,88	47,16	46,84	46,59	46,94	46,81	47,03	46,86	46,93	47,12	47,94	46,95
2017	47,25	46,91	47,10	47,29	47,36	47,67	47,57	47,69	48,04	47,64	47,59	47,61	47,48
2018	47,94	47,51	48,12	48,01	47,98	48,03	48,10	47,20	46,83	46,21	46,39	46,01	47,36
2019	46,64	46,69	46,37	46,40	46,37	46,18	45,99	45,76	45,72	45,73	46,12	45,86	46,15
2020	45,63	46,27	45,86	46,02	44,93	45,00	45,19	44,76	45,26	45,33	45,20	45,11	45,38
2021	45,54	45,62	45,90	46,22	46,22	46,14	46,71	46,83	47,25	47,57	48,45	49,63	46,84
2022	49,80	51,56	53,39	56,44	57,23	58,09	56,91	57,28	57,78	57,87	57,71	57,98	56,06
2023	57,87	58,26											58,06

Pramen: ČSÚ

Poznámka: Průměr roku vypočten jako aritmetický průměr

### CZV – krávy jatečné

Kč/kg živ. hm.

Rok	I.	II.	III.	IV.	V.	VI.	VII.	VIII.	IX.	X.	XI.	XII.	Ø roku
2013	31,07	31,42	31,73	32,21	32,14	31,85	31,56	31,17	30,77	30,61	29,49	29,60	31,14
2014	29,16	29,10	29,71	29,79	30,13	30,74	30,36	30,67	30,26	29,58	29,05	29,03	29,87
2015	28,83	29,68	30,42	30,92	30,98	31,54	31,14	31,79	30,80	30,90	29,94	29,85	30,57
2016	29,75	29,66	30,18	29,93	30,01	29,32	29,38	29,67	29,12	29,17	29,04	29,61	29,58
2017	29,66	29,24	30,02	30,64	30,17	30,83	30,93	31,10	31,54	31,45	31,65	31,68	30,74
2018	31,11	31,26	31,69	31,77	31,99	31,83	31,45	31,62	30,60	30,50	30,00	29,58	31,12
2019	29,79	29,99	30,35	30,72	31,26	31,39	31,99	31,17	30,87	29,88	29,63	29,54	30,54
2020	29,43	29,64	29,81	28,98	27,96	27,45	28,60	29,13	29,35	29,29	28,70	27,02	28,78
2021	27,78	27,71	29,08	29,25	30,11	30,36	31,05	31,73	32,26	32,54	33,10	32,96	30,66
2022	33,36	33,81	33,06	38,96	41,90	42,80	42,00	41,91	42,05	41,45	41,48	40,62	39,70
2023	40,95	40,85											40,90

Pramen: ČSÚ

Poznámka: Průměr roku vypočten jako aritmetický průměr

**CZV – jalovice jatečné**

Kč/kg živ. hm.

Rok	I.	II.	III.	IV.	V.	VI.	VII.	VIII.	IX.	X.	XI.	XII.	Ø roku
2013	35,92	36,24	36,19	36,72	36,62	36,45	36,88	36,38	36,04	35,97	36,30	35,37	36,26
2014	35,79	36,03	35,70	35,20	36,05	36,18	36,37	35,86	36,91	35,85	35,86	35,44	35,98
2015	36,38	35,73	36,93	37,25	36,90	37,15	38,05	38,14	37,43	36,88	37,75	36,90	37,12
2016	35,49	36,12	36,54	36,07	35,55	35,42	35,77	35,65	36,39	35,26	35,99	35,00	35,77
2017	36,02	36,80	35,86	37,21	37,30	36,66	37,56	37,20	37,08	37,58	38,28	37,66	37,10
2018	37,21	36,88	37,55	36,66	37,00	37,46	38,09	37,19	36,57	36,70	36,28	35,90	36,96
2019	35,88	35,89	35,85	35,88	36,20	35,72	36,39	36,14	35,52	35,71	36,15	36,01	35,95
2020	35,09	35,11	34,17	33,92	32,94	33,35	33,83	32,91	33,89	34,27	34,15	33,10	33,89
2021	33,10	32,89	33,70	34,51	34,33	34,61	34,93	37,07	37,57	38,01	39,52	38,20	35,70
2022	38,19	39,34	39,93	43,03	46,85	47,90	47,30	48,15	46,88	47,13	45,75	46,51	44,73
2023	46,08	46,08											46,81

Pramen: ČSÚ

Poznámka: Průměr roku vypočten jako aritmetický průměr

**CZV – telata jatečná**

Kč/kg živ. hm.

Rok	I.	II.	III.	IV.	V.	VI.	VII.	VIII.	IX.	X.	XI.	XII.	Ø roku
2013	60,91	59,88	56,02	55,97	55,83	57,11	57,99	56,97	52,18	48,54	48,61	48,16	54,85
2014	47,67	46,27	49,93	49,19	51,70	51,16	50,37	51,91	52,43	52,61	50,73	45,82	50,36
2015	45,49	45,30	45,73	48,40	49,58	51,11	50,58	51,45	52,83	51,45	53,71	54,41	50,00
2016	54,19	53,54	53,14	53,74	54,62	55,33	58,01	59,05	56,82	57,06	54,68	53,72	55,32
2017	54,78	54,35	54,58	57,89	58,82	60,51	63,14	63,99	63,96	62,89	62,53	62,02	59,96
2018	60,42	59,23	59,36	60,02	60,92	60,01	62,91	63,91	62,72	59,45	58,62	58,55	60,51
2019	57,05	57,43	56,03	55,71	56,14	57,79	59,82	57,02	50,58	47,31	44,22	42,37	53,46
2020	42,39	42,23	42,39	42,38	39,06	38,23	38,98	39,88	39,13	40,47	38,37	38,73	40,19
2021	38,78	37,65	38,02	38,31	38,99	40,53	41,62	41,69	41,25	40,77	40,73	41,09	39,97
2022	41,29	40,82	41,61	42,84	45,41	50,44	53,72	54,77	55,08	54,52	54,24	52,45	48,93
2023	52,04	51,13											51,59

Pramen: ČSÚ

Poznámka: Průměr roku vypočten jako aritmetický průměr

**Spotřebitelské ceny – hovězí maso zadní bez kosti**

Kč/kg

Rok	I.	II.	III.	IV.	V.	VI.	VII.	VIII.	IX.	X.	XI.	XII.	Ø roku
2013	206,80	204,13	206,65	207,32	206,52	206,72	207,02	206,83	206,78	203,52	207,31	208,48	206,51
2014	207,92	207,18	204,44	203,14	205,50	201,00	201,31	199,85	206,37	205,80	205,89	203,07	204,38
2015	205,66	206,43	206,62	206,09	206,34	203,71	199,95	200,44	195,48	197,27	206,40	200,64	202,92
2016	204,97	205,25	200,70	205,54	201,87	204,93	206,71	207,26	211,71	205,68	213,50	207,71	206,32
2017	213,17	211,96	215,86	220,13	221,00	218,72	217,13	219,35	221,39	220,64	219,25	213,06	217,64
2018	222,34	223,10	219,05	217,13	224,42	225,16	225,51	224,79	222,95	225,67	220,08	222,23	222,70
2019	220,81	220,33	219,53	222,70	222,44	221,79	224,61	227,54	223,54	228,35	227,52	228,35	223,96
2020	226,49	226,73	225,92	219,53	221,79	227,30	219,25	219,80	222,01	226,76	220,45	228,17	223,68
2021	228,75	217,20	224,62	222,88	213,19	205,46	213,24	227,78	217,40	223,43	220,21	221,40	219,63
2022	226,07	233,98	236,59	255,76	256,55	249,62	266,05	280,38	278,29	286,24	289,56	290,32	262,45
2023	285,15	273,22											279,19

Pramen: ČSÚ

Poznámka: Průměr roku vypočten jako aritmetický průměr

## Spotřebitelské ceny – hovězí maso přední s kostí

Kč/kg

Rok	I.	II.	III.	IV.	V.	VI.	VII.	VIII.	IX.	X.	XI.	XII.	Ø roku
2013	106,04	105,86	105,25	105,38	105,65	105,81	106,47	106,31	106,77	106,33	105,45	106,09	105,95
2014	106,73	106,93	107,06	108,13	108,36	106,46	108,09	107,57	107,43	109,29	108,44	109,60	107,84
2015	108,39	108,28	109,28	109,40	109,56	108,19	108,69	108,37	109,93	109,92	110,41	110,59	109,25
2016	109,76	110,82	110,35	110,86	111,33	110,12	111,41	111,37	112,34	115,60	114,88	115,82	112,06
2017	116,29	115,14	116,97	116,34	120,93	122,68	124,08	120,74	122,93	121,57	122,13	123,26	120,26
2018	123,29	119,42	120,63	124,08	122,44	123,86	125,54	124,56	124,28	123,54	125,40	124,02	123,42
2019	119,91	124,66	120,42	123,66	123,87	122,30	125,27	124,96	125,12	127,94	125,65	129,49	124,44
2020	129,83	129,65	130,49	129,37	125,66	125,39	124,37	127,56	128,49	127,92	128,04	129,47	128,02
2021	136,22	127,66	124,46	127,92	128,41	120,58	122,97	124,71	130,89	129,60	127,73	136,72	128,16
2022	135,40	128,42	133,90	146,29	144,93	160,54	160,99	152,95	162,79	159,92	166,36	165,43	151,49
2023	167,59	166,65											167,12

Pramen: ČSÚ

Poznámka: Průměr roku vypočten jako aritmetický průměr

## Spotřebitelské ceny – hovězí maso přední bez kosti

Kč/kg

Rok	I.	II.	III.	IV.	V.	VI.	VII.	VIII.	IX.	X.	XI.	XII.	Ø roku
2013	159,71	158,18	158,03	158,75	157,41	158,04	159,15	159,73	161,22	160,92	161,89	161,09	159,51
2014	161,42	161,91	160,03	159,62	159,68	159,99	161,38	160,94	161,44	160,04	161,59	158,59	160,55
2015	162,14	162,00	163,16	161,67	160,42	158,86	159,93	159,95	159,43	156,96	157,96	160,09	160,21
2016	155,64	158,76	156,42	152,91	155,55	159,02	157,30	156,65	158,39	160,80	157,41	162,84	157,64
2017	161,46	161,75	164,89	166,27	166,12	170,88	168,18	169,06	166,88	168,83	167,37	168,15	166,65
2018	169,23	164,31	166,79	169,81	165,41	169,98	169,47	171,15	170,71	173,18	172,32	170,30	169,39
2019	169,92	162,20	169,10	165,68	170,83	174,50	173,97	173,18	171,78	175,38	178,74	178,96	172,02
2020	176,50	176,60	177,58	174,86	177,37	174,76	173,00	174,76	175,72	170,13	176,79	174,63	175,23
2021	162,32	168,30	168,35	169,37	161,49	160,97	163,10	162,80	165,46	174,22	162,79	166,71	165,78
2022	168,40	173,09	171,44	188,71	189,41	194,91	198,29	201,58	208,53	206,18	208,47	207,67	193,06
2023	212,24	206,12											209,18

Pramen: ČSÚ

Poznámka: Průměr roku vypočten jako aritmetický průměr

## Ceny průmyslových výrobců - hovězí přední bez kosti

Kč/kg

Rok	I.	II.	III.	IV.	V.	VI.	VII.	VIII.	IX.	X.	XI.	XII.	Ø roku
2013	121,71	121,91	120,55	120,05	119,74	118,79	119,73	119,46	119,15	118,71	119,92	119,21	119,91
2014	119,43	122,26	120,04	119,26	119,74	121,20	121,71	121,77	121,54	121,89	121,92	121,03	120,98
2015	121,02	119,60	120,89	121,28	121,41	122,35	121,59	121,83	121,96	123,04	123,12	120,99	121,59
2016	117,75	117,49	117,22	116,40	116,69	116,78	116,48	117,53	117,32	117,63	118,36	117,04	117,22
2017	119,36	120,73	121,27	119,98	121,09	123,67	122,29	122,74	122,31	121,88	121,68	122,95	121,66
2018	120,54	120,59	120,02	120,99	120,87	120,69	120,48	120,07	119,66	120,28	120,61	120,55	120,45
2019	121,08	121,44	120,71	121,41	121,18	121,49	121,59	121,06	121,50	121,36	121,99	122,20	121,42
2020	123,24	122,59	123,09	123,01	123,08	123,99	123,92	123,70	122,95	122,47	122,91	123,60	123,21
2021	123,59	124,68	123,95	124,88	125,27	125,54	126,83	125,10	129,96	132,13	135,21	135,15	127,69
2022	139,27	141,82	150,86	160,77	164,92	166,53	162,91	162,09	163,67	165,50	163,80	163,65	158,82
2023	163,04	164,88											163,96

Pramen: ČSÚ

Poznámka: Průměr roku vypočten jako aritmetický průměr

## Ceny průmyslových výrobců - hovězí zadní bez kosti

Kč/kg

Rok	I.	II.	III.	IV.	V.	VI.	VII.	VIII.	IX.	X.	XI.	XII.	Ø roku
2013	150,79	149,84	148,76	147,44	146,95	146,98	146,92	146,80	146,98	146,80	145,98	145,07	147,44
2014	141,79	145,90	143,35	142,89	143,25	145,43	145,59	145,79	145,59	146,43	146,92	145,67	144,88
2015	146,60	147,51	147,72	148,32	148,33	148,51	148,56	148,73	148,38	148,50	148,89	148,54	148,22
2016	149,39	149,21	149,01	148,68	149,55	147,83	149,44	149,19	148,28	149,05	150,26	149,79	149,14
2017	149,89	150,79	150,61	152,04	152,55	155,52	154,99	155,57	155,50	156,29	156,19	156,46	153,87
2018	155,37	154,30	153,06	154,03	154,42	154,14	153,86	153,65	153,50	154,39	154,53	153,93	154,10
2019	154,03	153,34	153,27	153,66	153,79	154,14	153,52	153,51	153,48	153,60	153,32	152,36	153,50
2020	152,38	152,02	152,21	152,26	152,37	153,56	152,20	153,45	153,11	153,95	152,51	153,45	152,79
2021	152,18	155,03	153,17	151,92	152,15	153,78	154,47	152,99	156,92	161,58	170,58	171,83	157,22
2022	176,43	177,95	184,65	192,18	198,50	199,00	197,53	196,34	194,10	192,80	192,09	191,41	191,08
2023	191,24	191,35											191,30

Pramen: ČSÚ

Poznámka: Průměr roku vypočten jako aritmetický průměr

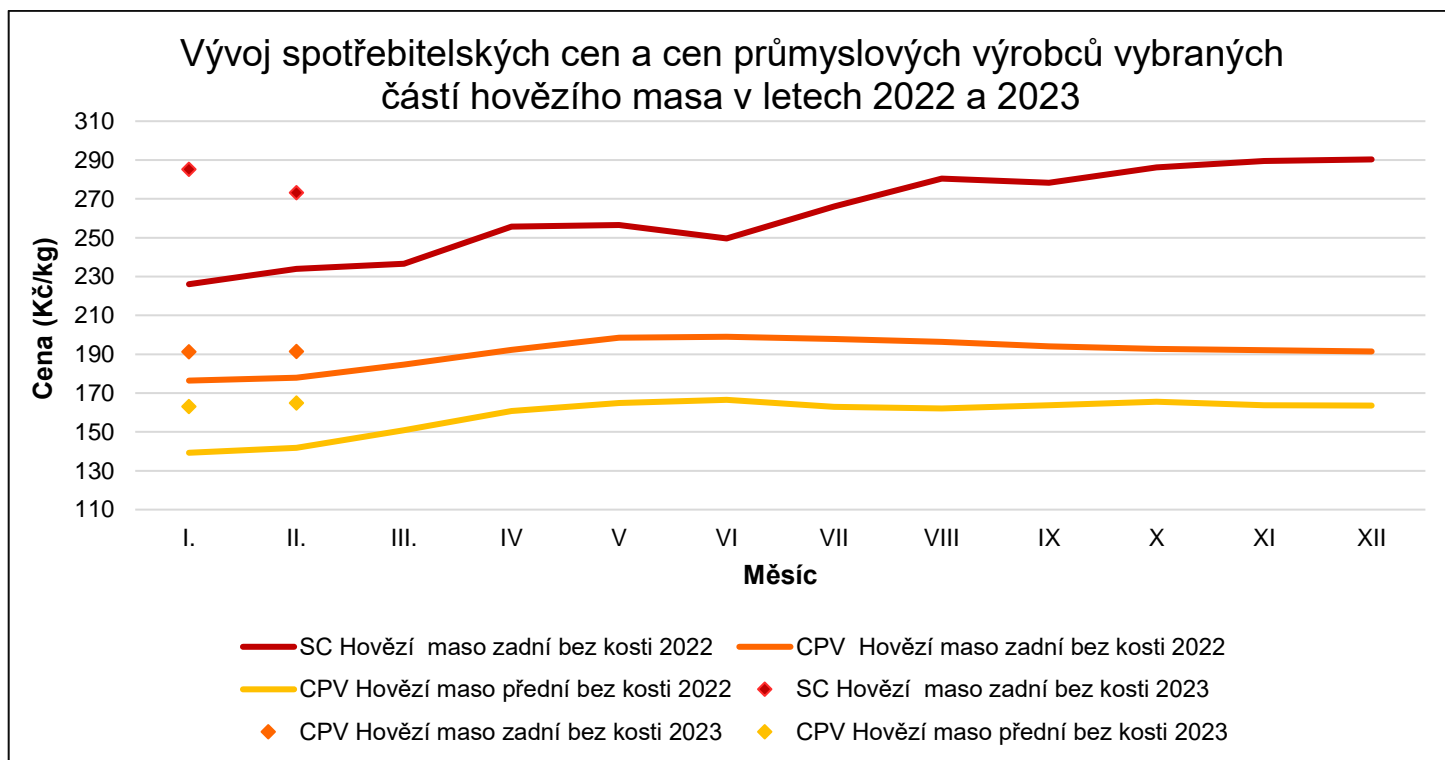

## Výroba hovězího a telecího masa v EU – 27 (SHORT-TERM OUTLOOK, AUTUMN 2022)

Hovězí maso	2021 (%)	2022 (%)
Výroba	↓ - 0,3	↓ - 0,6
Vývoz hovězího masa	↓ - 4,4	↓ - 1,0
Vývoz živých zvířat	↓ - 9,0	↓ - 15,0
Dovoz	↓ - 7,3	↑ + 25
Spotřeba	↓ - 0,3	↓ - 0,9

Pramen: Evropská Komise

## Vývoj trhu v EU

Na trhu s hovězím masem v EU došlo v roce 2022 k meziročnímu poklesu **produkce** o 1,6 % v přepočtu na kusy, objem produkce v přepočtu na tuny klesl o 2,4 %.

**Vývoz** objemu produkce hovězího masa a živých zvířat z EU v roce 2022 meziročně klesl o 6,7 %. Mezi největší vývozní destinace patří UK, kam se vyváží téměř 40% všech vývozů, Izrael, kam se vyvezlo 6,6 % a Bosna a Hercegovina, která tvořila 4,0 % z celkového objemu vývozů. Objem vývozů hovězího masa (bez UK) meziročně klesl o 28,4 %.

**Dovoz** objemu produkce hovězího masa a živých do EU v roce 2022 meziročně vzrostl o 23,8 %. Mezi největší obchodní partnery EU patří UK, ze kterého se dovezlo 36,0 %, Brazílie, ze které se dovezlo 22,6 % z celkového objemu dováženého zboží a dále Argentina, ze které se dovezlo 16,7 % dováženého zboží. Dovozy z uvedených destinací meziročně vzrostly. Objem dovozů do EU (bez UK) ve sledovaném období vzrostl o 4,8 %.

Vývozy ale převyšují dovozy a obchodní bilance si zachovala pozitivní trend.

Přehled cen hovězího masa JUT v rámci EU uvádíme níže.

### Ceny hovězího masa v EU

10. TÝDEN / 2023	Cena		Změna oproti minulému týdnu	Změna oproti minulému měsíci	Změna oproti minulému roku
<b>Mladý skot</b>	510,7	EUR/100 kg j. hm.	+0,1 %	-7,6 %	+12,4 %
<b>Mladí býci</b>	510,3	EUR/100 kg j. hm.	+1,1 %	+1,4 %	+7,3 %
<b>Voli</b>	538,8	EUR/100 kg j. hm.	-0,1 %	-0,1 %	+13,8 %
<b>Krávy</b>	433,2	EUR/100 kg j. hm.	+0,4 %	+2,3 %	+4,0 %
<b>Jalovice</b>	527,1	EUR/100 kg j. hm.	+0,1 %	+1,7 %	+11,4 %

Pramen: [https://ec.europa.eu/agriculture/market-observatory/meat/beef/statistics\\_en](https://ec.europa.eu/agriculture/market-observatory/meat/beef/statistics_en)

## Situace ve světě

### Produkce

V roce 2022 se na světě vyprodukovalo 59 372 928 tun hovězího masa. Největšími producenty byly Spojené státy americké, následované Brazílií a Čínou, které společně vyprodukovaly cca 51 % světové produkce a z toho USA cca 21 % světové produkce. Viz. tabulka níže.

### Světová produkce: pořadí zemí (t)

Pořadí	Země	2022	% ze světové produkce
1	USA	12 820 200	21,59
2	Brazílie	10 352 161	17,43
3	Čína	7 125 112	12,00
4	EU	6 820 107	11,49
5	Indie	4 350 068	7,33

Pramen: <https://beef2live.com/story-world-beef-production-ranking-countries-0-106885>, 24. leden 2023

Pozn.: koeficient přepočtu libry na kg 0,4536