

Komoditní karta – dostupná data ke dni 16. srpna 2023 SKOT a hovězí maso

Vývoj stavů skotu k 1.4. daného roku (v ks)

| Rok | Skot celkem | z toho: krávy | z toho: | |
|--------------------------------------|---------------|---------------|--------------|--------------|
| | | | dojené krávy | KBTPM |
| 1989 | 3 480 582 | 1 247 567 | - | - |
| 2010 | 1 349 286 | 551 245 | 383 523 | 167 722 |
| 2011 | 1 343 686 | 551 536 | 373 832 | 177 704 |
| 2012 | 1 353 685 | 551 225 | 373 136 | 178 089 |
| 2013 | 1 352 822 | 551 924 | 367 327 | 184 597 |
| 2014 | 1 373 560 | 563 963 | 372 632 | 191 331 |
| 2015 | 1 407 132 | 580 102 | 376 144 | 203 958 |
| 2016 | 1 415 658 | 583 747 | 372 510 | 211 237 |
| 2017 | 1 421 242 | 585 897 | 369 802 | 216 095 |
| 2018 | 1 415 770 | 587 322 | 365 448 | 221 874 |
| 2019 | 1 418 106 | 590 518 | 364 263 | 226 255 |
| 2020 | 1 404 117 | 585 897 | 359 853 | 226 044 |
| 2021 | 1 406 430 | 585 904 | 358 719 | 227 185 |
| 2022 | 1 421 254 | 587 859 | 358 255 | 229 604 |
| Změna 2022/2021 - index | 101,1 | 100,3 | 99,9 | 101,1 |
| Změna 2022/2021 - kusy zvířat | 14 824 | 1 955 | -464 | 2 419 |

Pramen: ČSÚ – Soupis hospodářských zvířat k 1. 4.

Pozn.: KBTPM = krávy bez tržní produkce mléka

Bilance výroby a spotřeby hovězího masa (v tis. t.)

| Ukazatel | 2019 | | 2020 | | 2021 | | 2022 předb. | | 2023 odhad | |
|-------------------------|--------------|--------------|--------------|--------------|--------------|--------|-------------|--------|------------|--------|
| | ž. hm. | j. hm. | ž. hm. | j. hm. | ž. hm. | j. hm. | ž. hm. | j. hm. | ž. hm. | j. hm. |
| Počáteční zásoba | 5,4 | 2,9 | 5,0 | 2,7 | 4,9 | 2,6 | 5,4 | 2,9 | 6,0 | 3,2 |
| Výroba | 167,9 | 90,7 | 165,0 | 89,1 | 164,8 | 89,0 | 170,2 | 91,9 | 171,0 | 92,3 |
| Dovoz | 84,7 | 45,7 | 76,4 | 41,3 | 82,1 | 44,3 | 80,3 | 43,3 | 80,0 | 43,2 |
| Celková nabídka | 258,0 | 139,3 | 246,4 | 133,1 | 251,8 | 135,9 | 255,8 | 138,1 | 257,0 | 138,7 |
| Domácí spotřeba | 138,3 | 74,7 | 132,7 | 71,7 | 135,5 | 73,2 | 134 | 72,4 | 133,0 | 71,8 |
| Vývoz | 114,7 | 61,9 | 108,8 | 58,8 | 110,9 | 59,9 | 115,8 | 62,5 | 118,0 | 63,7 |
| Celková poptávka | 253,0 | 136,7 | 241,5 | 130,4 | 246,4 | 133,1 | 249,8 | 134,9 | 251,0 | 135,5 |
| Konečná zásoba | 5,0 | 2,7 | 4,9 | 2,6 | 5,4 | 2,9 | 6,0 | 3,2 | 6,0 | 3,2 |
| Soběstačnost (%) | 121,4 | 124,3 | 121,6 | 127,0 | 128,6 | | | | | |
| Meziroční index | 99,1 | 102,4 | 97,8 | 104,4 | 101,3 | | | | | |

Pramen: ÚZEI

Koeficient přepočtu z živé hmotnosti na jatečnou 0,54

ž. hm. = živá hmotnost

j. hm. = jatečná hmotnost

aktualizace březen 2023

Porážky skotu v ČR dle kategorií (v ks)

| Kategorie | 2018 | 2019 | 2020 | 2021 | 2022 | 2022* | 2023* | Index (%) |
|---------------------|----------------|----------------|----------------|----------------|----------------|----------------|----------------|---------------|
| býci | 94 868 | 99 915 | 99 045 | 99 639 | 90 247 | 44 892 | 44 004 | 98,02 |
| voli | 632 | 587 | 619 | 647 | 640 | 325 | 331 | 101,85 |
| jalovice | 24 706 | 25 950 | 26 395 | 26 489 | 25 034 | 12 630 | 13 197 | 104,49 |
| krávy | 107 479 | 104 492 | 100 892 | 100 432 | 99 199 | 48 785 | 51 042 | 104,63 |
| mladý skot | 2 327 | 2 075 | 2 036 | 2 423 | 2 703 | 1 389 | 1 254 | 90,28 |
| telata | 6 557 | 5 809 | 5 540 | 5 653 | 5 046 | 2 392 | 2 344 | 97,99 |
| jatka celkem | 236 569 | 238 828 | 234 527 | 235 283 | 222 869 | 110 413 | 112 172 | 101,59 |
| mimo jatky | 4 513 | 5 194 | 5 870 | 6 453 | 6 724 | 3 383 | 3 387 | 100,12 |
| celkem | 241 082 | 244 022 | 240 397 | 241 736 | 229 593 | 113 796 | 115 559 | 101,55 |

Pramen: ČSÚ, Přehled o porážkách hospodářských zvířat

Porážky mimo jatky jsou definovány v zákoně č. 166/1999 Sb., o veterinární péči a o změně některých souvisejících zákonů, jako domácí porážky

* leden - červen

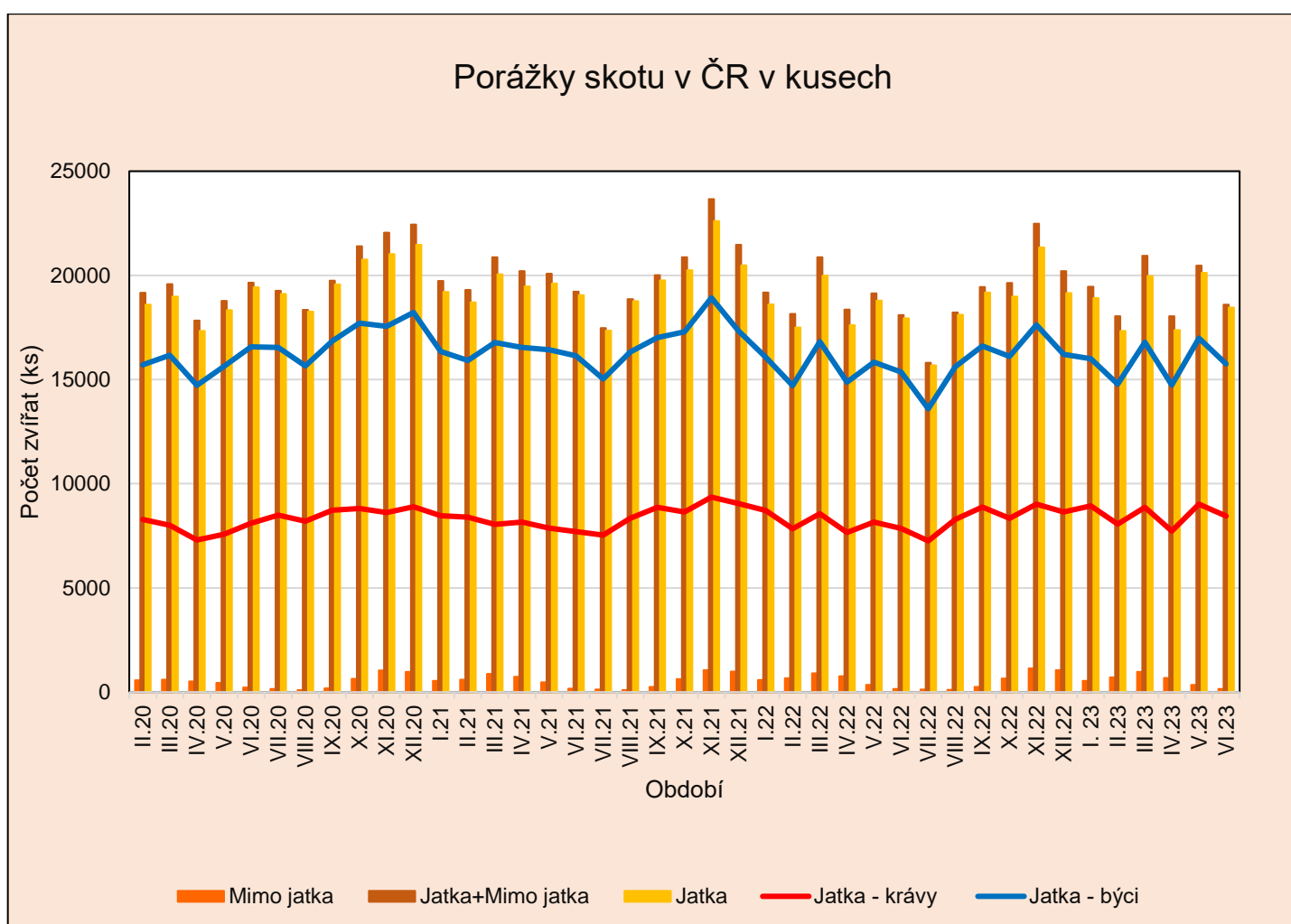

Pramen: ČSÚ, Přehled o porážkách hospodářských zvířat

Porážky skotu v ČR dle kategorií (v t)

| Kategorie | 2020 | | 2021 | | 2022 | | 2022* | | 2023* | | Index (%) | |
|----------------------|----------------|---------------|----------------|---------------|----------------|---------------|---------------|---------------|---------------|---------------|---------------|---------------|
| | ž. hm. | j. hm. | ž. hm. | j. hm. | ž. hm. | j. hm. | ž. hm. | j. hm. | ž. hm. | j. hm. | ž. hm. | j. hm. |
| býci | 67 283 | 36 969 | 67 244 | 36 947 | 61 194 | 33 623 | 30 587 | 16 805 | 30 242 | 16 616 | 98,87 | 98,88 |
| voli | 391 | 215 | 426 | 234 | 393 | 216 | 198 | 107 | 211 | 116 | 106,57 | 108,41 |
| krávy | 54 465 | 28 075 | 54 382 | 28 032 | 53 898 | 27 782 | 26 759 | 13 793 | 28 102 | 14 486 | 105,02 | 105,02 |
| jalovice | 12 521 | 6 625 | 12 512 | 6 620 | 11 816 | 6 252 | 6 016 | 3 184 | 6 392 | 3 382 | 106,25 | 106,22 |
| mladý skot | 511 | 278 | 627 | 341 | 712 | 388 | 365 | 199 | 334 | 182 | 91,51 | 91,46 |
| telata | 603 | 357 | 638 | 378 | 545 | 322 | 265 | 157 | 254 | 150 | 95,85 | 95,54 |
| jatka celkem | 135 774 | 72 519 | 135 829 | 72 552 | 128 558 | 68 583 | 64 190 | 34 245 | 65 535 | 34 932 | 102,10 | 102,01 |
| mimo jatky | 3 196 | 1 737 | 3 540 | 1 926 | 3 769 | 2 050 | 1 880 | 1 024 | 1 944 | 1 057 | 103,40 | 103,22 |
| celkem | 138 970 | 74 256 | 139 369 | 74 478 | 132 327 | 70 633 | 66 070 | 35 269 | 67 479 | 35 989 | 102,13 | 102,04 |

Pramen: ČSÚ, Přehled o porážkách hospodářských zvířat

Porážky mimo jatky jsou definovány v zákoně č. 166/1999 Sb., o veterinární péči a o změně některých souvisejících zákonů, jako domácí porážky

* leden - červen

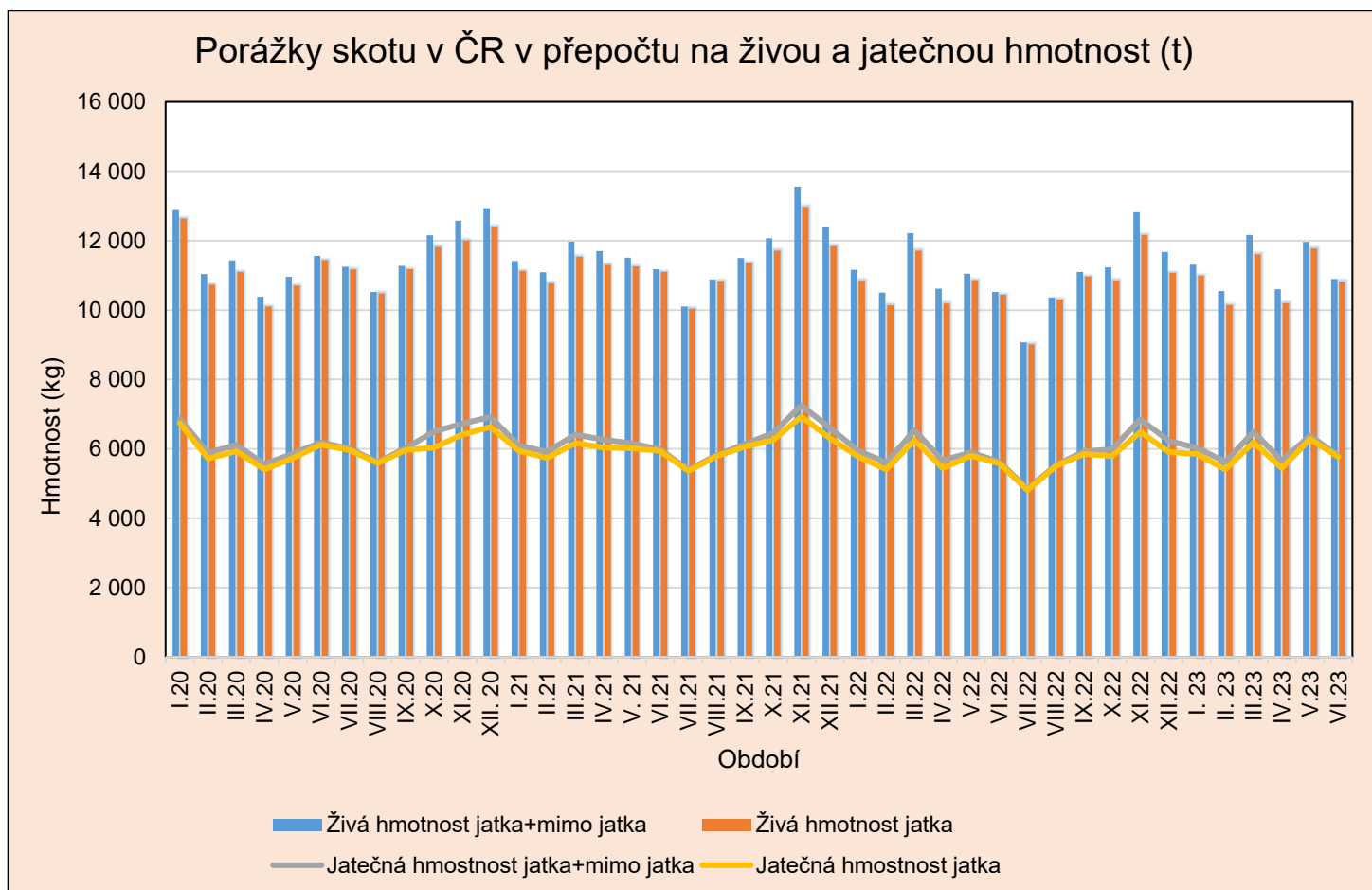

Pramen: ČSÚ, Přehled o porážkách hospodářských zvířat

Roční bilance porážek skotu v ČR v přepočtu na živou a jatečnou hmotnost (t)

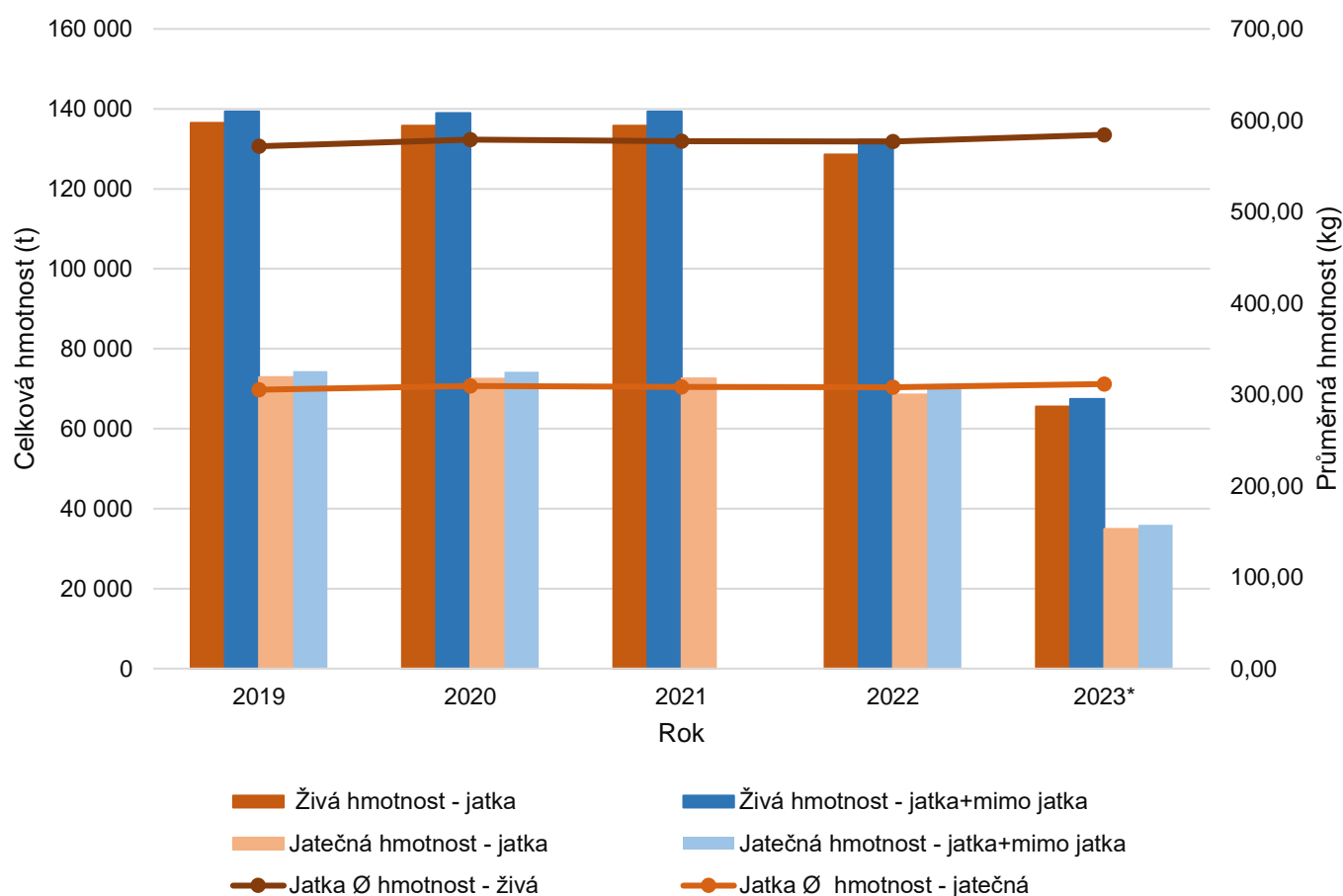

Pramen: ČSÚ, Přehled o porážkách hospodářských zvířat
* leden - červen

Meziroční srovnání porážek skotu v ČR dle měsíců (t)

| Měsíc | Jatka | | | | Jatka + mimo jatka | | | |
|------------------------|----------------|---------------|---------------|---------------|--------------------|---------------|---------------|---------------|
| | Živá hm. | | Jatečná hm. | | Živá hm. | | Jatečná hm. | |
| | 2022 | 2023 | 2022 | 2023 | 2022 | 2023 | 2022 | 2023 |
| I | 10 845 | 10 994 | 5 778 | 5 853 | 11 160 | 11 308 | 5 949 | 6 024 |
| II | 10 135 | 10 143 | 5 403 | 5 404 | 10 504 | 10 549 | 5 604 | 5 625 |
| III | 11 715 | 11 606 | 6 254 | 6 189 | 12 222 | 12 164 | 6 529 | 6 493 |
| IV | 10 188 | 10 201 | 5 438 | 5 442 | 10 616 | 10 598 | 5 671 | 5 658 |
| V | 10 861 | 11 773 | 5 795 | 6 277 | 11 046 | 11 963 | 5 896 | 6 380 |
| VI | 10 443 | 10 817 | 5 577 | 5 767 | 10 522 | 10 896 | 5 620 | 5 810 |
| VII | 9 005 | | 4 804 | | 9 067 | | 4 838 | |
| VIII | 10 306 | | 5 499 | | 10 365 | | 5 531 | |
| IX | 10 969 | | 5 849 | | 11 103 | | 5 922 | |
| X | 10 853 | | 5 791 | | 11 226 | | 5 995 | |
| XI | 12 162 | | 6 490 | | 12 820 | | 6 848 | |
| XII | 11 075 | | 5 904 | | 11 675 | | 6 231 | |
| Od počátku roku | 128 557 | 65 534 | 68 582 | 34 932 | 132 326 | 67 478 | 70 634 | 35 990 |

Pramen: ČSÚ, Přehled o porážkách hospodářských zvířat

Meziroční srovnání Ø porážkové hmotnosti skotu v ČR dle měsíců (kg)

| Měsíc | Jatka | | | | Jatka + mimo jatka | | | |
|------------------------|--------------|------------|-----------------|------------|--------------------|------------|----------------|------------|
| | Ø hm. - živá | | Ø hm. - jatečná | | Ø hm. - živá | | Ø hm.- jatečná | |
| | 2022 | 2023 | 2022 | 2023 | 2022 | 2023 | 2022 | 2023 |
| I | 583 | 581 | 311 | 309 | 582 | 581 | 311 | 310 |
| II | 579 | 585 | 309 | 312 | 579 | 585 | 309 | 311 |
| III | 586 | 581 | 313 | 310 | 586 | 581 | 313 | 310 |
| IV | 579 | 587 | 309 | 313 | 578 | 587 | 309 | 314 |
| V | 578 | 585 | 308 | 313 | 577 | 584 | 308 | 311 |
| VI | 582 | 586 | 311 | 313 | 582 | 586 | 311 | 312 |
| VII | 574 | | 306 | | 574 | | 306 | |
| VIII | 569 | | 304 | | 569 | | 303 | |
| IX | 578 | | 308 | | 578 | | 308 | |
| X | 578 | | 308 | | 577 | | 308 | |
| XI | 570 | | 304 | | 570 | | 305 | |
| XII | 577 | | 308 | | 576 | | 308 | |
| Od počátku roku | 578 | 584 | 308 | 311 | 577 | 584 | 308 | 311 |

Pramen: ČSÚ, Přehled o porážkách hospodářských zvířat

Ø porážková hmotnost skotu na jatkách v roce 2022 nepatrně meziročně vzrostla v živé hmotnosti, kde byla 578 kg, u jatečné hmotnosti, si zachovala stejnou úroveň a dosahovala 308 kg. Ø živá hmotnost poražených zvířat v roce 2022 byla nejvyšší u býků, kde dosahovala 678 kg, dále u volů 614 kg, u krav 543 kg, u jalovic 472 kg, u mladého skotu 263 kg a u telat 108 kg. V přepočtu na jatečnou hmotnost byla Ø porážková hmotnost skotu také nejvyšší u býků, kde dosahovala úrovně 373 kg, dále u volů 337 kg, u krav 280 kg, u jalovic 250 kg, u mladého skotu 143 kg a u telat 64 kg.

Ø porážková hmotnost skotu na jatkách v období leden - červen 2023 byla v živé hmotnosti 584 kg a v přepočtu na jatečnou hmotnost je to 311 kg. Ø živá hmotnost poražených zvířat v tomto období byla nejvyšší u býků, kde dosahovala 687 kg a volů 636 kg dále u krav 551 kg, u jalovic 484 kg, u mladého skotu 267 kg a u telat 108 kg. V přepočtu na jatečnou hmotnost byla Ø jatečná hmotnost skotu také nejvyšší u býků, kde dosahovala úrovně 378 kg a volů 349 kg dále u krav 284 kg, u jalovic 256 kg, u mladého skotu 145 kg a u telat 64 kg.

Vývoj zahraničního obchodu – živý skot a hovězí maso

| | Období | Objem (tuny) | | | Ø cena (Kč/kg) | | Finanční hodnota (tis. Kč) | | | Směn. relace ¹⁾ |
|---------------------------------------|--------|--------------|--------|---------|----------------|--------|----------------------------|-----------|------------|----------------------------|
| | | dovoz | vývoz | saldo | dovoz | vývoz | dovoz | vývoz | Saldo | |
| Živý skot (CS 0102) | 2021 | 3 777 | 87 147 | 83 370 | 42,73 | 55,45 | 161 402 | 4 832 269 | 4 670 867 | 1,30 |
| | 2022 | 653 | 88 330 | 87 677 | 50,38 | 64,36 | 32 882 | 5 684 609 | 5 651 727 | 1,28 |
| | 2022* | 290 | 39 573 | 39 283 | 43,65 | 61,46 | 7 225 | 2 432 171 | 2 024 160 | 1,41 |
| | 2023* | 806 | 43 615 | 42 809 | 58,55 | 66,84 | 23 545 | 2 915 302 | 2 891 757 | 1,14 |
| Hov. maso čerstvé, chlazené (CZ 0201) | 2021 | 36 602 | 11 949 | -24 653 | 115,67 | 110,40 | 4 233 657 | 1 319 146 | -2 914 511 | 0,95 |
| | 2022 | 37 839 | 13 697 | -24 142 | 139,81 | 139,49 | 5 290 190 | 1 910 567 | -3 379 623 | 1,00 |
| | 2022* | 19 699 | 6 693 | -13 006 | 134,57 | 139,26 | 2 650 938 | 932 142 | -1 718 796 | 1,03 |
| | 2023* | 19 065 | 7 614 | -11 451 | 141,37 | 131,16 | 2 695 292 | 998 618 | -1 696 674 | 0,93 |
| Hov. maso zmrazené (CZ 0202) | 2021 | 5 673 | 894 | -4779 | 93,70 | 94,77 | 531 584 | 83 783 | -447 801 | 1,01 |
| | 2022 | 5 147 | 977 | -4 170 | 129,00 | 142,56 | 663 984 | 139 352 | -524 632 | 1,11 |
| | 2022* | 2 757 | 603 | -2154 | 127,28 | 134,72 | 350 888 | 81 292 | -269 596 | 1,06 |
| | 2023* | 2 495 | 469 | -2026 | 125,38 | 132,37 | 312 857 | 62 067 | -250 790 | 1,06 |

Pramen: Celní statistika MZe

Poznámka: 1) Vyjadřuje podmínky, za nichž určitá země prodává své vývozní produkty a nakupuje své dovozní produkty – poměr indexu vývozních cen k indexu dovozních cen, číselné údaje jsou zaokrouhleny.

* leden - červen

Vývoz živého skotu - skupina celních položek CS 0102

| Rok | Jednotka | I. | II. | III. | IV. | V. | VI. | VII. | VIII. | IX. | X. | XI. | XII. | Celkem |
|------|----------|--------|--------|--------|--------|--------|--------|--------|--------|--------|--------|--------|--------|---------|
| 2018 | kusy | 19 147 | 15 301 | 16 542 | 15 327 | 19 054 | 16 396 | 17 608 | 21 153 | 25 335 | 35 325 | 31 548 | 21 076 | 253 812 |
| | tuny | 6 410 | 5 951 | 5 988 | 5 768 | 6 906 | 6 320 | 6 088 | 6 915 | 8 433 | 11 721 | 10 316 | 6 866 | 87 682 |
| 2019 | kusy | 21 459 | 19 810 | 17 991 | 19 768 | 18 856 | 14 396 | 18 682 | 22 998 | 25 307 | 33 776 | 28 826 | 19 717 | 261 586 |
| | tuny | 7 506 | 6 818 | 6 539 | 7 237 | 7 250 | 5 461 | 6 211 | 7 361 | 8 281 | 10 812 | 9 887 | 6 853 | 90 216 |
| 2020 | kusy | 19 594 | 17 310 | 16 219 | 16 335 | 14 555 | 17 134 | 17 309 | 18 759 | 27 957 | 29 727 | 24 324 | 24 077 | 243 300 |
| | tuny | 6 349 | 5 788 | 6 305 | 5 769 | 5 496 | 6 518 | 5 933 | 6 135 | 9 116 | 9 857 | 7 896 | 7 595 | 82 757 |
| 2021 | kusy | 19 793 | 19 295 | 22 854 | 18 804 | 15 742 | 17 578 | 15 458 | 19 487 | 25 694 | 28 778 | 31 036 | 23 232 | 257 751 |
| | tuny | 6 219 | 6 382 | 8 144 | 6 853 | 5 623 | 5 973 | 5 096 | 6 172 | 8 040 | 9 657 | 10 490 | 7 882 | 86 531 |
| 2022 | kusy | 19 106 | 19 963 | 21 967 | 16 573 | 17 268 | 18 071 | 17 573 | 22 411 | 24 843 | 29 231 | 30 140 | 22 719 | 259 865 |
| | tuny | 5 972 | 7 069 | 7 460 | 6 142 | 6 589 | 6 508 | 5 933 | 7 020 | 8 427 | 9 680 | 9 874 | 7 656 | 88 330 |
| 2023 | kusy | 21 474 | 19 098 | 21 340 | 18 924 | 18 109 | 19 200 | | | | | | | 118 145 |
| | tuny | 7 374 | 6 721 | 8 157 | 7 307 | 6 706 | 7 350 | | | | | | | 43 615 |

Pramen: Celní statistika MZe

Vývoz skotu CS 0102 z ČR v ks

Pramen: Celní statistika MZe

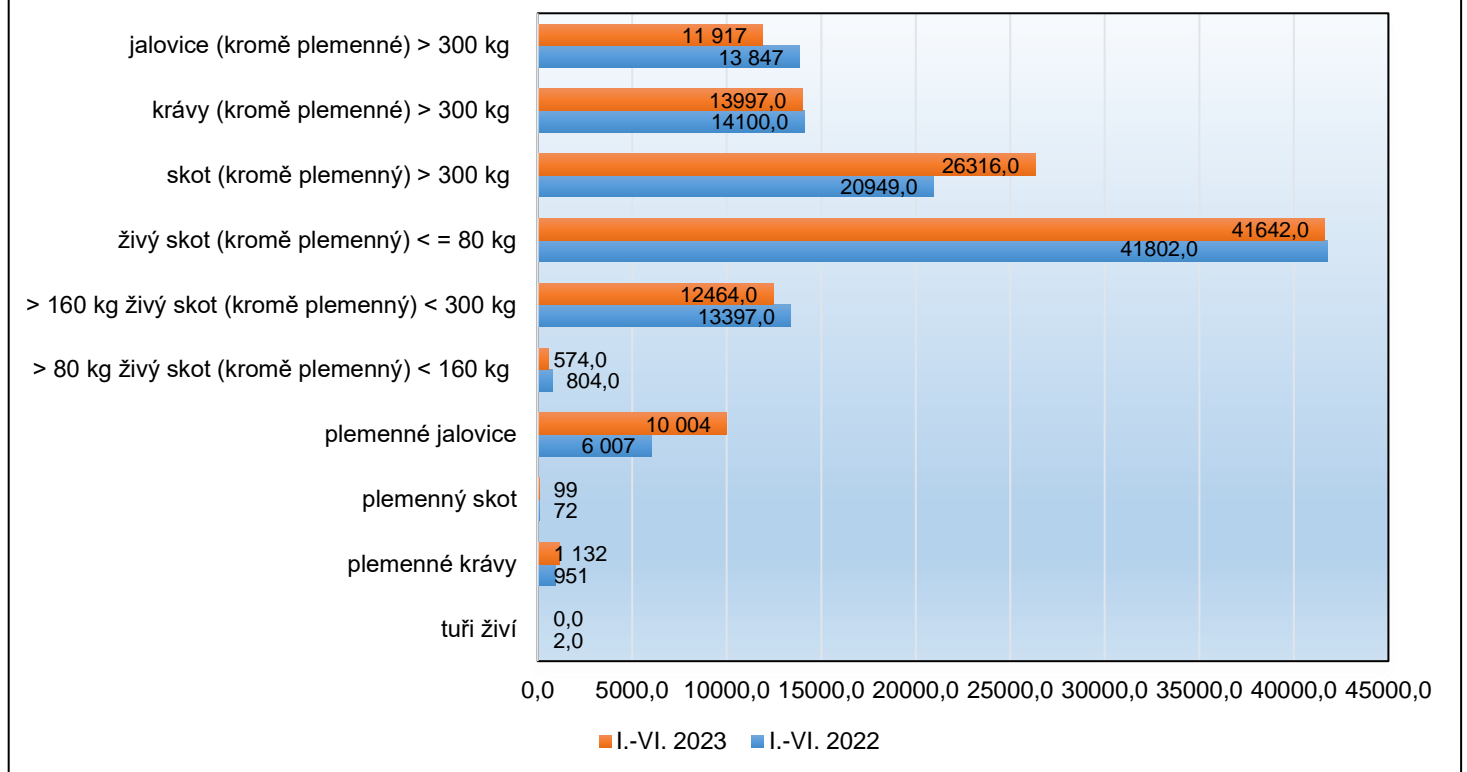

Vývoz

Živá zvířata se z ČR v roce 2022 vyvezla do 31 zemí světa (z toho do 16 členských zemí EU). V meziročním srovnání (2021/2022) došlo ke zvýšení objemu vývozu o 1,0 %. Nejvíce se vyvážel živý skot (krom plemenného) o hmotnosti <= 80 kg, který tvořil 33,9 % z celkového objemu vývozu a meziročně stoupl o 7,1 %.

V období leden – červen 2023 se živá zvířata vyvezla do 26 zemí světa (z toho 17 členských zemí EU). 64,6 % z celkového finančního objemu vývozu v tomto období představuje export do 4 zemí (do Rakouska 30,4 %, Turecka 15,4 %, Polska 10,2 % a Německa 8,6 %). Do zemí EU se v daném období vyvezlo 76,9 % podílu z finanční hodnoty vývozu živého skotu. Podíl vývozu do třetích zemí představoval v daném období 18,0 % z celkového objemu vývozu. Vývoz do třetích zemí tvořily destinace Bosna a Hercegovina, Kazachstán, Kosovo, Turecko, Srbsko, Ruská federace, Kyrgyzstán, Moldavská republika a Uzbekistán. Předmětem obchodu s těmito zeměmi je zejména plemenný skot.

Dovoz živého skotu - skupina celních položek CS 0102

| Rok | Jednotka | I. | II. | III. | IV. | V. | VI. | VII. | VIII. | IX. | X. | XI. | XII. | Celkem |
|------|----------|-----|-----|------|-----|-----|-----|------|-------|-----|-----|-------|------|--------|
| 2018 | kusy | 584 | 290 | 458 | 603 | 871 | 106 | 698 | 322 | 129 | 219 | 659 | 372 | 5 311 |
| | tuny | 257 | 168 | 276 | 237 | 313 | 58 | 352 | 193 | 80 | 115 | 344 | 208 | 2 601 |
| 2019 | kusy | 237 | 427 | 446 | 254 | 376 | 263 | 808 | 565 | 663 | 651 | 1 257 | 651 | 6 598 |
| | tuny | 138 | 210 | 213 | 142 | 211 | 141 | 468 | 329 | 296 | 376 | 581 | 387 | 3 492 |
| 2020 | kusy | 736 | 566 | 959 | 152 | 391 | 402 | 907 | 781 | 748 | 752 | 959 | 1135 | 8 488 |
| | tuny | 452 | 319 | 539 | 96 | 245 | 218 | 540 | 462 | 437 | 439 | 563 | 655 | 4 965 |
| 2021 | kusy | 853 | 872 | 878 | 772 | 530 | 290 | 593 | 516 | 335 | 464 | 318 | 183 | 6 604 |
| | tuny | 503 | 502 | 509 | 451 | 289 | 162 | 351 | 296 | 209 | 237 | 169 | 99 | 3 777 |
| 2022 | kusy | 48 | 72 | 57 | 22 | 63 | 28 | 59 | 150 | 229 | 108 | 134 | 192 | 1 162 |
| | tuny | 28 | 41 | 33 | 13 | 35 | 15 | 37 | 80 | 123 | 65 | 70 | 113 | 653 |
| 2023 | kusy | 60 | 113 | 169 | 120 | 83 | 261 | | | | | | | 806 |
| | tuny | 34 | 68 | 90 | 54 | 53 | 404 | | | | | | | 703 |

Pramen: Celní statistika MZe

Dovoz skotu CS 1020 do ČR v ks

Pramen: Celní statistika MZe

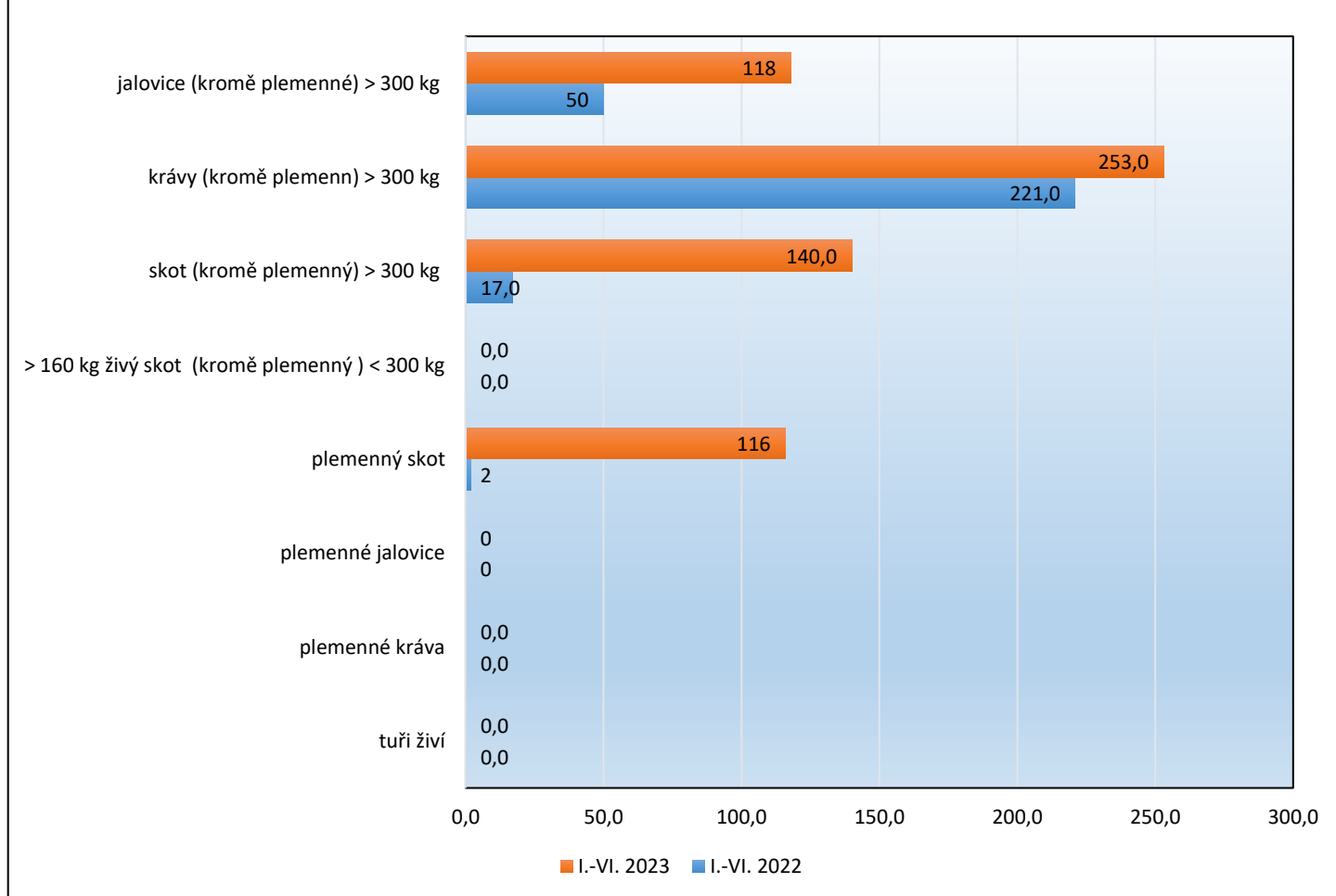

Dovoz

Dovoz živých zvířat byl v období leden - červen 2023 realizován ze 3 zemí EU a to z Německa, Lotyšska a Slovenska. Ze Slovenska se přivezlo 55,1 %, z Německa 33,2 % a z Lotyšska 11,7 % z celkového finančního objemu. Pořadí těchto zemí odpovídají i dovozy vyjádřené v objemu produkce. Nejvíce se dovezlo plemenných krav.

Vývoz hovězího masa (t) – skupina celních položek CS 0201 a CS 0202

| Rok | I. | II. | III. | IV. | V. | VI. | VII. | VIII. | IX. | X. | XI. | XII. | Celkem |
|--------------|--------|--------|--------|--------|--------|--------|--------|--------|--------|--------|--------|--------|---------------|
| 2018 | 869 | 932 | 921 | 912 | 969 | 968 | 873 | 1 048 | 1 086 | 1 242 | 1 143 | 979 | 11 942 |
| Kč/kg | 113,93 | 106,02 | 113,38 | 114,95 | 116,92 | 119,28 | 112,81 | 112,47 | 111,57 | 110,16 | 108,59 | 120,09 | 113,35 |
| 2019 | 1 171 | 920 | 972 | 977 | 921 | 989 | 965 | 1 230 | 1 179 | 1 417 | 1 137 | 1 334 | 13 212 |
| Kč/kg | 112,77 | 101,79 | 105,12 | 106,42 | 111,98 | 113,58 | 110,23 | 115,43 | 114,15 | 104,86 | 113,42 | 96,40 | 108,85 |
| 2020 | 1 642 | 1 220 | 1 033 | 768 | 878 | 1 346 | 1 243 | 1 286 | 1 146 | 1 215 | 1 113 | 1 166 | 14 056 |
| Kč/kg | 97,99 | 108,55 | 100,15 | 97,70 | 101,68 | 105,29 | 108,17 | 121,08 | 102,16 | 99,43 | 96,82 | 96,03 | 103,20 |
| 2021 | 929 | 939 | 1 003 | 926 | 1 032 | 1 054 | 976 | 976 | 1 161 | 1 211 | 1 435 | 1 296 | 12 938 |
| Kč/kg | 96,80 | 97,98 | 102,58 | 104,38 | 107,20 | 108,83 | 110,83 | 114,51 | 115,30 | 116,69 | 113,15 | 113,70 | 109,08 |
| 2022 | 1 222 | 1 224 | 1 352 | 1 077 | 1 182 | 1 242 | 1 063 | 1 190 | 1 395 | 1 348 | 1 262 | 1 262 | 14 819 |
| Kč/kg | 122,18 | 126,62 | 136,17 | 150,51 | 150,73 | 149,01 | 148,27 | 148,86 | 142,18 | 133,19 | 134,67 | 138,62 | 140,08 |
| 2023 | 1 276 | 1 242 | 1 379 | 1 269 | 1 466 | 1 450 | | | | | | | 8 082 |
| Kč/kg | 134,26 | 129,85 | 131,89 | 130,14 | 131,56 | 129,65 | | | | | | | 131,23 |

Pramen: Celní statistika MZe

Vývoz hovězího masa CS 0201 a 0202 z ČR v přepočtu na kg

Pramen: Celní statistika MZe

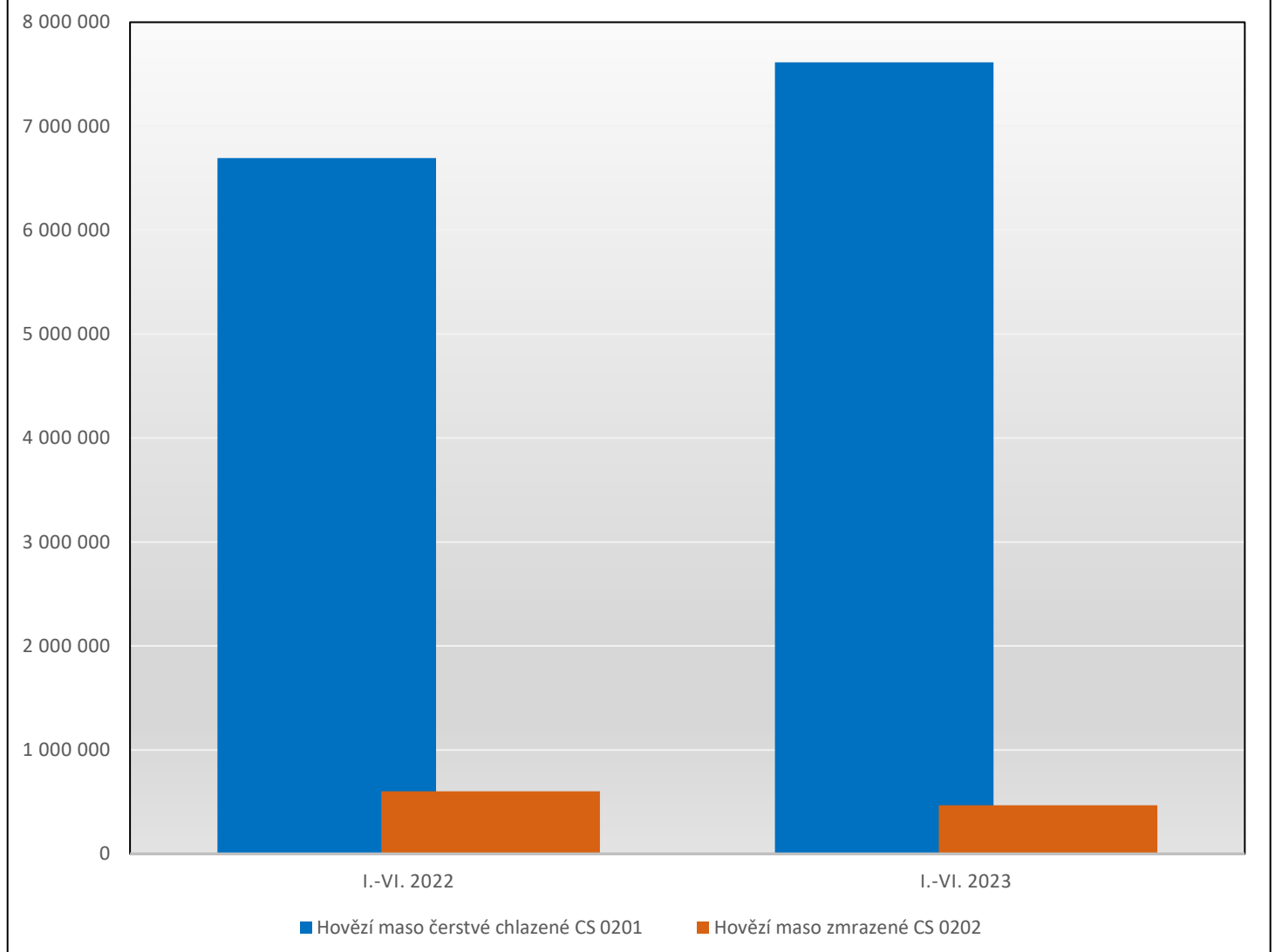

Objem vývozu hovězího masa čerstvého chlazeného

CS 0201 v období I.-VI. 2023

Pramen: Celní statistika MZe

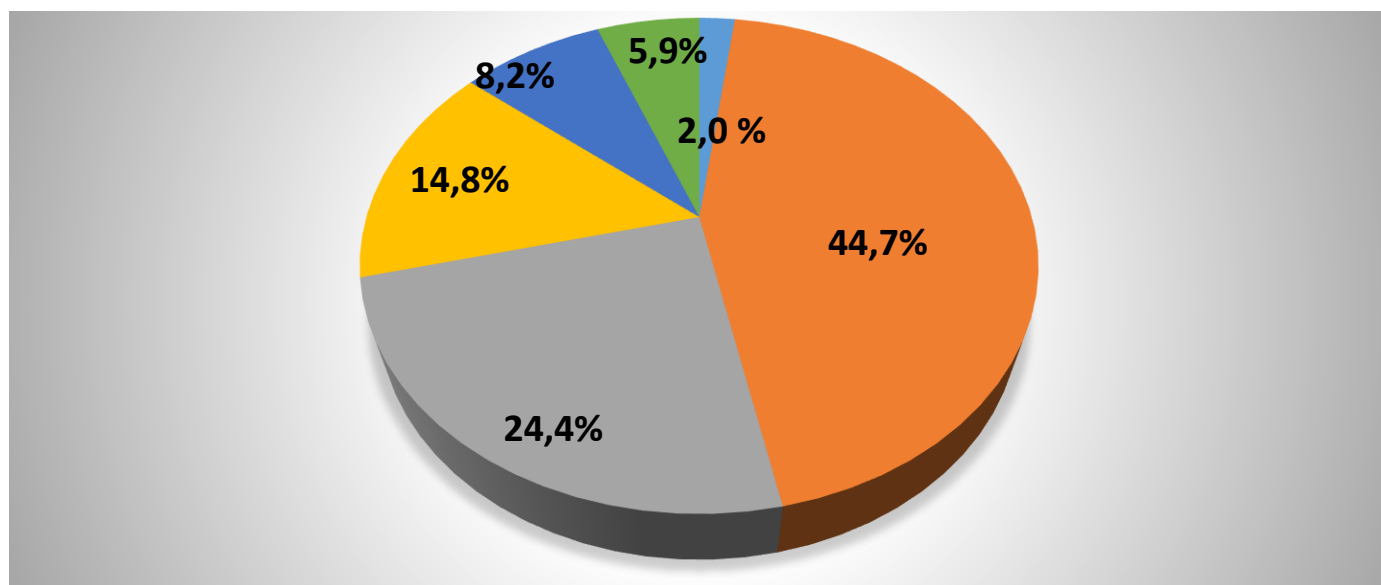

- nevykostěné 02012090
- vykostěné 02013000
- kompenzované čtvrti nevykostěné 02012020
- zadní čtvrti nevykostěné 02012050
- přední čtvrti nevykostěné 02012030
- v celku nebo půlené 02011000

Vývoz

Vývozy hovězího masa skupiny celních položek CS 0201 byly v období leden - červen 2023 realizovány celkem do 11 zemí, všechny jsou členskými zeměmi EU (Rakousko, Německo, Dánsko, Španělsko, Maďarsko, Irsko, Itálie, Lotyšsko, Nizozemsko, Polsko a Slovensko). Největší objem hovězího masa čerstvého nebo chlazeného se vyvezl na Slovensko 36,9 % a do Nizozemska 29,7 %. Pořadí těchto zemí odpovídají i vývozy přepočtené na celkové finanční vyjádření. Nejvíce se vyvezlo hovězího masa čerstvého nebo chlazeného nevykostěného KN 0201300 a to 44,7 % z celkového objemu vývozu.

Dovoz hovězího masa (t) – skupina celních položek CS 0201 a CS 0202

| Rok | I. | II. | III. | IV. | V. | VI. | VII. | VIII. | IX. | X. | XI. | XII. | Celkem |
|--------------|--------|--------|--------|--------|--------|--------|--------|--------|--------|--------|--------|--------|---------------|
| 2018 | 3 404 | 2 984 | 3 489 | 3 372 | 3 875 | 3 509 | 3 492 | 3 271 | 3 208 | 3 577 | 3 344 | 3 185 | 40 710 |
| Kč/kg | 116,22 | 116,98 | 117,65 | 119,86 | 117,7 | 115,73 | 114,29 | 111,19 | 112,36 | 118,15 | 116,77 | 118,97 | 116,32 |
| 2019 | 3 650 | 2 693 | 3 537 | 3 525 | 3 504 | 3 641 | 3 876 | 3 759 | 3 988 | 4 178 | 3 596 | 3 918 | 43 865 |
| Kč/kg | 113,7 | 116,7 | 106,7 | 133,1 | 114,1 | 106,6 | 105,3 | 106,6 | 100,5 | 107,1 | 108,7 | 113,7 | 111,06 |
| 2020 | 3 340 | 3 430 | 3 361 | 2 303 | 2 850 | 3 322 | 3 650 | 3 609 | 3 516 | 3 120 | 2 803 | 3 254 | 38 558 |
| Kč/kg | 109,19 | 107,10 | 106,03 | 107,55 | 110,51 | 111,98 | 109,27 | 105,05 | 107,25 | 104,25 | 105,22 | 109,96 | 107,78 |
| 2021 | 2 585 | 2 836 | 3 173 | 3 249 | 3 814 | 4 119 | 3 616 | 3 938 | 3 719 | 3 782 | 3 708 | 3 632 | 42 171 |
| Kč/kg | 107,27 | 102,47 | 108,62 | 104,31 | 106,21 | 121,25 | 112,43 | 112,59 | 113,63 | 123,96 | 124,34 | 120,76 | 113,15 |
| 2022 | 3 370 | 3 283 | 3 466 | 4 532 | 4 105 | 3 634 | 2 943 | 3 214 | 3 665 | 3 810 | 3 313 | 3 651 | 42 986 |
| Kč/kg | 124,83 | 128,70 | 146,47 | 129,51 | 146,02 | 125,26 | 148,29 | 144,79 | 141,50 | 143,05 | 142,65 | 143,48 | 138,71 |
| 2023 | 3 385 | 3 277 | 3 683 | 3 381 | 4 030 | 3 804 | | | | | | | 21 560 |
| Kč/kg | 136,48 | 137,47 | 138,21 | 143,14 | 141,22 | 140,24 | | | | | | | 139,46 |

Pramen: Celní statistika MZe

Dovoz hovězího masa CS 0201 a CS 0202 do ČR v přepočtu na kg

Pramen: Celní statistika MZe

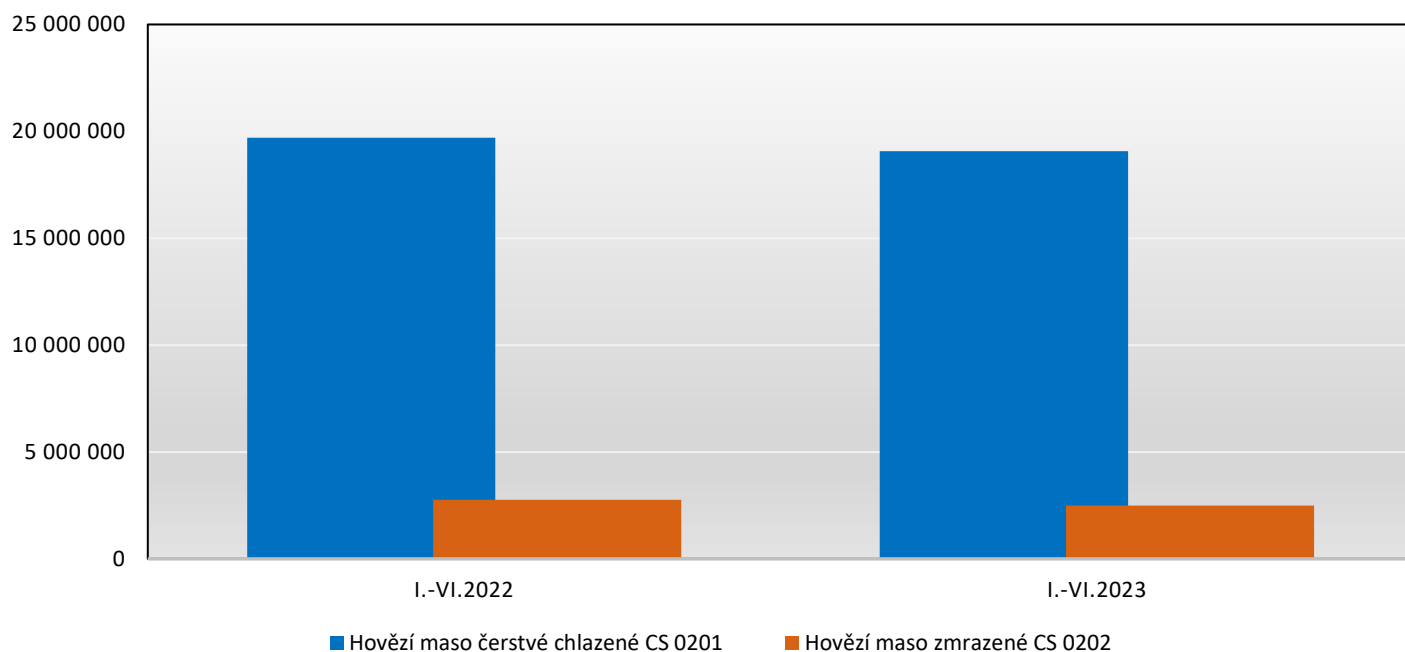

Objem dovozu hovězího masa čerstvého chlazeného CS 0201 v období od I.-VI. 2023

Pramen: Celní statistika MZe

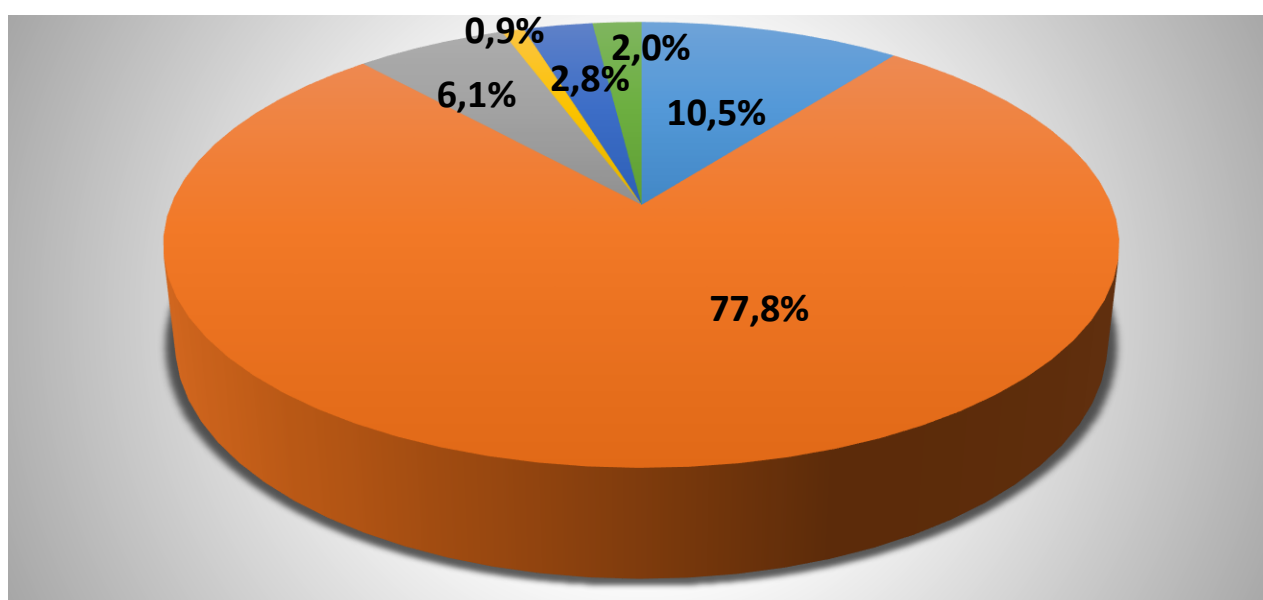

- | | |
|--|--|
| ■ nevykostěné 02012090 | ■ vykostěné 02013000 |
| ■ v celku nebo půlené 02011000 | ■ kompenzované čtvrti nevykostěné 02012020 |
| ■ přední čtvrti nevykostěné 02012030 | ■ zadní čtvrti nevykostěné 02012050 |

Dovoz

Dovozy hovězího masa skupiny celních položek CS 0201 byly v období leden-červen 2023 realizovány celkem z 30 zemí, z nichž 15 je členskými zeměmi EU. Největší objem hovězího masa čerstvého nebo chlazeného se dovezl z Polska 24,0 %, Německa 24,5 % a Nizozemí 21,6 %, tomu odpovídají i dovozy přepočtené na celkové finanční vyjádření. Nejvíce se dovezlo hovězího masa čerstvého nebo chlazeného vykostěného KN 0201300 a to 77,8 % z celkového objemu dovozů.

Ceny

CZV – býci jateční

Kč/kg živ. hm.

| Rok | I. | II. | III. | IV. | V. | VI. | VII. | VIII. | IX. | X. | XI. | XII. | Ø roku |
|------|-------|-------|-------|-------|-------|-------|-------|-------|-------|-------|-------|-------|--------|
| 2013 | 46,73 | 47,19 | 46,81 | 47,00 | 45,76 | 45,72 | 44,81 | 44,74 | 44,67 | 44,16 | 44,21 | 44,58 | 45,53 |
| 2014 | 44,99 | 45,35 | 45,95 | 46,27 | 46,08 | 45,93 | 46,01 | 46,10 | 46,10 | 45,87 | 46,02 | 45,97 | 45,88 |
| 2015 | 46,45 | 46,94 | 46,88 | 47,68 | 47,54 | 47,13 | 47,36 | 47,45 | 46,66 | 46,62 | 46,97 | 47,08 | 47,06 |
| 2016 | 46,70 | 46,88 | 47,16 | 46,84 | 46,59 | 46,94 | 46,81 | 47,03 | 46,86 | 46,93 | 47,12 | 47,94 | 46,95 |
| 2017 | 47,25 | 46,91 | 47,10 | 47,29 | 47,36 | 47,67 | 47,57 | 47,69 | 48,04 | 47,64 | 47,59 | 47,61 | 47,48 |
| 2018 | 47,94 | 47,51 | 48,12 | 48,01 | 47,98 | 48,03 | 48,10 | 47,20 | 46,83 | 46,21 | 46,39 | 46,01 | 47,36 |
| 2019 | 46,64 | 46,69 | 46,37 | 46,40 | 46,37 | 46,18 | 45,99 | 45,76 | 45,72 | 45,73 | 46,12 | 45,86 | 46,15 |
| 2020 | 45,63 | 46,27 | 45,86 | 46,02 | 44,93 | 45,00 | 45,19 | 44,76 | 45,26 | 45,33 | 45,20 | 45,11 | 45,38 |
| 2021 | 45,54 | 45,62 | 45,90 | 46,22 | 46,22 | 46,14 | 46,71 | 46,83 | 47,25 | 47,57 | 48,45 | 49,63 | 46,84 |
| 2022 | 49,80 | 51,56 | 53,39 | 56,44 | 57,23 | 58,09 | 56,91 | 57,28 | 57,78 | 57,87 | 57,71 | 57,98 | 56,06 |
| 2023 | 57,87 | 58,26 | 58,30 | 58,12 | 58,17 | 57,95 | 57,13 | | | | | | 57,97 |

Pramen: ČSÚ

Poznámka: Průměr roku vypočten jako aritmetický průměr

CZV – krávy jatečné

Kč/kg živ. hm.

| Rok | I. | II. | III. | IV. | V. | VI. | VII. | VIII. | IX. | X. | XI. | XII. | Ø roku |
|------|-------|-------|-------|-------|-------|-------|-------|-------|-------|-------|-------|-------|--------|
| 2013 | 31,07 | 31,42 | 31,73 | 32,21 | 32,14 | 31,85 | 31,56 | 31,17 | 30,77 | 30,61 | 29,49 | 29,60 | 31,14 |
| 2014 | 29,16 | 29,10 | 29,71 | 29,79 | 30,13 | 30,74 | 30,36 | 30,67 | 30,26 | 29,58 | 29,05 | 29,03 | 29,87 |
| 2015 | 28,83 | 29,68 | 30,42 | 30,92 | 30,98 | 31,54 | 31,14 | 31,79 | 30,80 | 30,90 | 29,94 | 29,85 | 30,57 |
| 2016 | 29,75 | 29,66 | 30,18 | 29,93 | 30,01 | 29,32 | 29,38 | 29,67 | 29,12 | 29,17 | 29,04 | 29,61 | 29,58 |
| 2017 | 29,66 | 29,24 | 30,02 | 30,64 | 30,17 | 30,83 | 30,93 | 31,10 | 31,54 | 31,45 | 31,65 | 31,68 | 30,74 |
| 2018 | 31,11 | 31,26 | 31,69 | 31,77 | 31,99 | 31,83 | 31,45 | 31,62 | 30,60 | 30,50 | 30,00 | 29,58 | 31,12 |
| 2019 | 29,79 | 29,99 | 30,35 | 30,72 | 31,26 | 31,39 | 31,99 | 31,17 | 30,87 | 29,88 | 29,63 | 29,54 | 30,54 |
| 2020 | 29,43 | 29,64 | 29,81 | 28,98 | 27,96 | 27,45 | 28,60 | 29,13 | 29,35 | 29,29 | 28,70 | 27,02 | 28,78 |
| 2021 | 27,78 | 27,71 | 29,08 | 29,25 | 30,11 | 30,36 | 31,05 | 31,73 | 32,26 | 32,54 | 33,10 | 32,96 | 30,66 |
| 2022 | 33,36 | 33,81 | 33,06 | 38,96 | 41,90 | 42,80 | 42,00 | 41,91 | 42,05 | 41,45 | 41,48 | 40,62 | 39,70 |
| 2023 | 40,95 | 40,85 | 40,64 | 40,46 | 40,22 | 40,52 | 40,12 | | | | | | 40,54 |

Pramen: ČSÚ

Poznámka: Průměr roku vypočten jako aritmetický průměr

CZV – jalovice jatečné

Kč/kg živ. hm.

| Rok | I. | II. | III. | IV. | V. | VI. | VII. | VIII. | IX. | X. | XI. | XII. | Ø roku |
|------|-------|-------|-------|-------|-------|-------|-------|-------|-------|-------|-------|-------|--------|
| 2013 | 35,92 | 36,24 | 36,19 | 36,72 | 36,62 | 36,45 | 36,88 | 36,38 | 36,04 | 35,97 | 36,30 | 35,37 | 36,26 |
| 2014 | 35,79 | 36,03 | 35,70 | 35,20 | 36,05 | 36,18 | 36,37 | 35,86 | 36,91 | 35,85 | 35,86 | 35,44 | 35,98 |
| 2015 | 36,38 | 35,73 | 36,93 | 37,25 | 36,90 | 37,15 | 38,05 | 38,14 | 37,43 | 36,88 | 37,75 | 36,90 | 37,12 |
| 2016 | 35,49 | 36,12 | 36,54 | 36,07 | 35,55 | 35,42 | 35,77 | 35,65 | 36,39 | 35,26 | 35,99 | 35,00 | 35,77 |
| 2017 | 36,02 | 36,80 | 35,86 | 37,21 | 37,30 | 36,66 | 37,56 | 37,20 | 37,08 | 37,58 | 38,28 | 37,66 | 37,10 |
| 2018 | 37,21 | 36,88 | 37,55 | 36,66 | 37,00 | 37,46 | 38,09 | 37,19 | 36,57 | 36,70 | 36,28 | 35,90 | 36,96 |
| 2019 | 35,88 | 35,89 | 35,85 | 35,88 | 36,20 | 35,72 | 36,39 | 36,14 | 35,52 | 35,71 | 36,15 | 36,01 | 35,95 |
| 2020 | 35,09 | 35,11 | 34,17 | 33,92 | 32,94 | 33,35 | 33,83 | 32,91 | 33,89 | 34,27 | 34,15 | 33,10 | 33,89 |
| 2021 | 33,10 | 32,89 | 33,70 | 34,51 | 34,33 | 34,61 | 34,93 | 37,07 | 37,57 | 38,01 | 39,52 | 38,20 | 35,70 |
| 2022 | 38,19 | 39,34 | 39,93 | 43,03 | 46,85 | 47,90 | 47,30 | 48,15 | 46,88 | 47,13 | 45,75 | 46,51 | 44,73 |
| 2023 | 46,08 | 46,08 | 46,71 | 47,47 | 46,64 | 46,55 | 47,00 | | | | | | 46,65 |

Pramen: ČSÚ

Poznámka: Průměr roku vypočten jako aritmetický průměr

CZV – telata jatečná

Kč/kg živ. hm.

| Rok | I. | II. | III. | IV. | V. | VI. | VII. | VIII. | IX. | X. | XI. | XII. | Ø roku |
|------|-------|-------|-------|-------|-------|-------|-------|-------|-------|-------|-------|-------|--------|
| 2013 | 60,91 | 59,88 | 56,02 | 55,97 | 55,83 | 57,11 | 57,99 | 56,97 | 52,18 | 48,54 | 48,61 | 48,16 | 54,85 |
| 2014 | 47,67 | 46,27 | 49,93 | 49,19 | 51,70 | 51,16 | 50,37 | 51,91 | 52,43 | 52,61 | 50,73 | 45,82 | 50,36 |
| 2015 | 45,49 | 45,30 | 45,73 | 48,40 | 49,58 | 51,11 | 50,58 | 51,45 | 52,83 | 51,45 | 53,71 | 54,41 | 50,00 |
| 2016 | 54,19 | 53,54 | 53,14 | 53,74 | 54,62 | 55,33 | 58,01 | 59,05 | 56,82 | 57,06 | 54,68 | 53,72 | 55,32 |
| 2017 | 54,78 | 54,35 | 54,58 | 57,89 | 58,82 | 60,51 | 63,14 | 63,99 | 63,96 | 62,89 | 62,53 | 62,02 | 59,96 |
| 2018 | 60,42 | 59,23 | 59,36 | 60,02 | 60,92 | 60,01 | 62,91 | 63,91 | 62,72 | 59,45 | 58,62 | 58,55 | 60,51 |
| 2019 | 57,05 | 57,43 | 56,03 | 55,71 | 56,14 | 57,79 | 59,82 | 57,02 | 50,58 | 47,31 | 44,22 | 42,37 | 53,46 |
| 2020 | 42,39 | 42,23 | 42,39 | 42,38 | 39,06 | 38,23 | 38,98 | 39,88 | 39,13 | 40,47 | 38,37 | 38,73 | 40,19 |
| 2021 | 38,78 | 37,65 | 38,02 | 38,31 | 38,99 | 40,53 | 41,62 | 41,69 | 41,25 | 40,77 | 40,73 | 41,09 | 39,97 |
| 2022 | 41,29 | 40,82 | 41,61 | 42,84 | 45,41 | 50,44 | 53,72 | 54,77 | 55,08 | 54,52 | 54,24 | 52,45 | 48,93 |
| 2023 | 52,04 | 51,13 | 52,26 | 52,63 | 53,07 | 55,34 | 55,51 | | | | | | 53,14 |

Pramen: ČSÚ

Poznámka: Průměr roku vypočten jako aritmetický průměr

Spotřebitelské ceny – hovězí maso zadní bez kosti

Kč/kg

| Rok | I. | II. | III. | IV. | V. | VI. | VII. | VIII. | IX. | X. | XI. | XII. | Ø roku |
|------|--------|--------|--------|--------|--------|--------|--------|--------|--------|--------|--------|--------|--------|
| 2013 | 206,80 | 204,13 | 206,65 | 207,32 | 206,52 | 206,72 | 207,02 | 206,83 | 206,78 | 203,52 | 207,31 | 208,48 | 206,51 |
| 2014 | 207,92 | 207,18 | 204,44 | 203,14 | 205,50 | 201,00 | 201,31 | 199,85 | 206,37 | 205,80 | 205,89 | 203,07 | 204,38 |
| 2015 | 205,66 | 206,43 | 206,62 | 206,09 | 206,34 | 203,71 | 199,95 | 200,44 | 195,48 | 197,27 | 206,40 | 200,64 | 202,92 |
| 2016 | 204,97 | 205,25 | 200,70 | 205,54 | 201,87 | 204,93 | 206,71 | 207,26 | 211,71 | 205,68 | 213,50 | 207,71 | 206,32 |
| 2017 | 213,17 | 211,96 | 215,86 | 220,13 | 221,00 | 218,72 | 217,13 | 219,35 | 221,39 | 220,64 | 219,25 | 213,06 | 217,64 |
| 2018 | 222,34 | 223,10 | 219,05 | 217,13 | 224,42 | 225,16 | 225,51 | 224,79 | 222,95 | 225,67 | 220,08 | 222,23 | 222,70 |
| 2019 | 220,81 | 220,33 | 219,53 | 222,70 | 222,44 | 221,79 | 224,61 | 227,54 | 223,54 | 228,35 | 227,52 | 228,35 | 223,96 |
| 2020 | 226,49 | 226,73 | 225,92 | 219,53 | 221,79 | 227,30 | 219,25 | 219,80 | 222,01 | 226,76 | 220,45 | 228,17 | 223,68 |
| 2021 | 228,75 | 217,20 | 224,62 | 222,88 | 213,19 | 205,46 | 213,24 | 227,78 | 217,40 | 223,43 | 220,21 | 221,40 | 219,63 |
| 2022 | 226,07 | 233,98 | 236,59 | 255,76 | 256,55 | 249,62 | 266,05 | 280,38 | 278,29 | 286,24 | 289,56 | 290,32 | 262,45 |
| 2023 | 285,15 | 273,22 | 271,00 | 264,35 | 276,07 | 266,97 | 275,86 | | | | | | 273,23 |

Pramen: ČSÚ

Poznámka: Průměr roku vypočten jako aritmetický průměr

Spotřebitelské ceny – hovězí maso přední s kostí

Kč/kg

| Rok | I. | II. | III. | IV. | V. | VI. | VII. | VIII. | IX. | X. | XI. | XII. | Ø roku |
|------|--------|--------|--------|--------|--------|--------|--------|--------|--------|--------|--------|--------|---------------|
| 2013 | 106,04 | 105,86 | 105,25 | 105,38 | 105,65 | 105,81 | 106,47 | 106,31 | 106,77 | 106,33 | 105,45 | 106,09 | 105,95 |
| 2014 | 106,73 | 106,93 | 107,06 | 108,13 | 108,36 | 106,46 | 108,09 | 107,57 | 107,43 | 109,29 | 108,44 | 109,60 | 107,84 |
| 2015 | 108,39 | 108,28 | 109,28 | 109,40 | 109,56 | 108,19 | 108,69 | 108,37 | 109,93 | 109,92 | 110,41 | 110,59 | 109,25 |
| 2016 | 109,76 | 110,82 | 110,35 | 110,86 | 111,33 | 110,12 | 111,41 | 111,37 | 112,34 | 115,60 | 114,88 | 115,82 | 112,06 |
| 2017 | 116,29 | 115,14 | 116,97 | 116,34 | 120,93 | 122,68 | 124,08 | 120,74 | 122,93 | 121,57 | 122,13 | 123,26 | 120,26 |
| 2018 | 123,29 | 119,42 | 120,63 | 124,08 | 122,44 | 123,86 | 125,54 | 124,56 | 124,28 | 123,54 | 125,40 | 124,02 | 123,42 |
| 2019 | 119,91 | 124,66 | 120,42 | 123,66 | 123,87 | 122,30 | 125,27 | 124,96 | 125,12 | 127,94 | 125,65 | 129,49 | 124,44 |
| 2020 | 129,83 | 129,65 | 130,49 | 129,37 | 125,66 | 125,39 | 124,37 | 127,56 | 128,49 | 127,92 | 128,04 | 129,47 | 128,02 |
| 2021 | 136,22 | 127,66 | 124,46 | 127,92 | 128,41 | 120,58 | 122,97 | 124,71 | 130,89 | 129,60 | 127,73 | 136,72 | 128,16 |
| 2022 | 135,40 | 128,42 | 133,90 | 146,29 | 144,93 | 160,54 | 160,99 | 152,95 | 162,79 | 159,92 | 166,36 | 165,43 | 151,49 |
| 2023 | 167,59 | 166,65 | 164,95 | 166,34 | 162,04 | 161,73 | 155,19 | | | | | | 163,50 |

Pramen: ČSÚ

Poznámka: Průměr roku vypočten jako aritmetický průměr

Spotřebitelské ceny – hovězí maso přední bez kosti

Kč/kg

| Rok | I. | II. | III. | IV. | V. | VI. | VII. | VIII. | IX. | X. | XI. | XII. | Ø roku |
|------|--------|--------|--------|--------|--------|--------|--------|--------|--------|--------|--------|--------|---------------|
| 2013 | 159,71 | 158,18 | 158,03 | 158,75 | 157,41 | 158,04 | 159,15 | 159,73 | 161,22 | 160,92 | 161,89 | 161,09 | 159,51 |
| 2014 | 161,42 | 161,91 | 160,03 | 159,62 | 159,68 | 159,99 | 161,38 | 160,94 | 161,44 | 160,04 | 161,59 | 158,59 | 160,55 |
| 2015 | 162,14 | 162,00 | 163,16 | 161,67 | 160,42 | 158,86 | 159,93 | 159,95 | 159,43 | 156,96 | 157,96 | 160,09 | 160,21 |
| 2016 | 155,64 | 158,76 | 156,42 | 152,91 | 155,55 | 159,02 | 157,30 | 156,65 | 158,39 | 160,80 | 157,41 | 162,84 | 157,64 |
| 2017 | 161,46 | 161,75 | 164,89 | 166,27 | 166,12 | 170,88 | 168,18 | 169,06 | 166,88 | 168,83 | 167,37 | 168,15 | 166,65 |
| 2018 | 169,23 | 164,31 | 166,79 | 169,81 | 165,41 | 169,98 | 169,47 | 171,15 | 170,71 | 173,18 | 172,32 | 170,30 | 169,39 |
| 2019 | 169,92 | 162,20 | 169,10 | 165,68 | 170,83 | 174,50 | 173,97 | 173,18 | 171,78 | 175,38 | 178,74 | 178,96 | 172,02 |
| 2020 | 176,50 | 176,60 | 177,58 | 174,86 | 177,37 | 174,76 | 173,00 | 174,76 | 175,72 | 170,13 | 176,79 | 174,63 | 175,23 |
| 2021 | 162,32 | 168,30 | 168,35 | 169,37 | 161,49 | 160,97 | 163,10 | 162,80 | 165,46 | 174,22 | 162,79 | 166,71 | 165,78 |
| 2022 | 168,40 | 173,09 | 171,44 | 188,71 | 189,41 | 194,91 | 198,29 | 201,58 | 208,53 | 206,18 | 208,47 | 207,67 | 193,06 |
| 2023 | 212,24 | 206,12 | 211,17 | 207,07 | 212,58 | 208,26 | 212,04 | | | | | | 209,93 |

Pramen: ČSÚ

Poznámka: Průměr roku vypočten jako aritmetický průměr

Ceny průmyslových výrobců - hovězí přední bez kosti

Kč/kg

| Rok | I. | II. | III. | IV. | V. | VI. | VII. | VIII. | IX. | X. | XI. | XII. | Ø roku |
|------|--------|--------|--------|--------|--------|--------|--------|--------|--------|--------|--------|--------|---------------|
| 2013 | 121,71 | 121,91 | 120,55 | 120,05 | 119,74 | 118,79 | 119,73 | 119,46 | 119,15 | 118,71 | 119,92 | 119,21 | 119,91 |
| 2014 | 119,43 | 122,26 | 120,04 | 119,26 | 119,74 | 121,20 | 121,71 | 121,77 | 121,54 | 121,89 | 121,92 | 121,03 | 120,98 |
| 2015 | 121,02 | 119,60 | 120,89 | 121,28 | 121,41 | 122,35 | 121,59 | 121,83 | 121,96 | 123,04 | 123,12 | 120,99 | 121,59 |
| 2016 | 117,75 | 117,49 | 117,22 | 116,40 | 116,69 | 116,78 | 116,48 | 117,53 | 117,32 | 117,63 | 118,36 | 117,04 | 117,22 |
| 2017 | 119,36 | 120,73 | 121,27 | 119,98 | 121,09 | 123,67 | 122,29 | 122,74 | 122,31 | 121,88 | 121,68 | 122,95 | 121,66 |
| 2018 | 120,54 | 120,59 | 120,02 | 120,99 | 120,87 | 120,69 | 120,48 | 120,07 | 119,66 | 120,28 | 120,61 | 120,55 | 120,45 |
| 2019 | 121,08 | 121,44 | 120,71 | 121,41 | 121,18 | 121,49 | 121,59 | 121,06 | 121,50 | 121,36 | 121,99 | 122,20 | 121,42 |
| 2020 | 123,24 | 122,59 | 123,09 | 123,01 | 123,08 | 123,99 | 123,92 | 123,70 | 122,95 | 122,47 | 122,91 | 123,60 | 123,21 |
| 2021 | 123,59 | 124,68 | 123,95 | 124,88 | 125,27 | 125,54 | 126,83 | 125,10 | 129,96 | 132,13 | 135,21 | 135,15 | 127,69 |
| 2022 | 139,27 | 141,82 | 150,86 | 160,77 | 164,92 | 166,53 | 162,91 | 162,09 | 163,67 | 165,50 | 163,80 | 163,65 | 158,82 |
| 2023 | 163,04 | 164,88 | 162,21 | 162,03 | 162,66 | 163,48 | 163,07 | | | | | | 163,05 |

Pramen: ČSÚ

Poznámka: Průměr roku vypočten jako aritmetický průměr

Ceny průmyslových výrobců - hovězí zadní bez kosti

Kč/kg

| Rok | I. | II. | III. | IV. | V. | VI. | VII. | VIII. | IX. | X. | XI. | XII. | Ø roku |
|------|--------|--------|--------|--------|--------|--------|--------|--------|--------|--------|--------|--------|--------|
| 2013 | 150,79 | 149,84 | 148,76 | 147,44 | 146,95 | 146,98 | 146,92 | 146,80 | 146,98 | 146,80 | 145,98 | 145,07 | 147,44 |
| 2014 | 141,79 | 145,90 | 143,35 | 142,89 | 143,25 | 145,43 | 145,59 | 145,79 | 145,59 | 146,43 | 146,92 | 145,67 | 144,88 |
| 2015 | 146,60 | 147,51 | 147,72 | 148,32 | 148,33 | 148,51 | 148,56 | 148,73 | 148,38 | 148,50 | 148,89 | 148,54 | 148,22 |
| 2016 | 149,39 | 149,21 | 149,01 | 148,68 | 149,55 | 147,83 | 149,44 | 149,19 | 148,28 | 149,05 | 150,26 | 149,79 | 149,14 |
| 2017 | 149,89 | 150,79 | 150,61 | 152,04 | 152,55 | 155,52 | 154,99 | 155,57 | 155,50 | 156,29 | 156,19 | 156,46 | 153,87 |
| 2018 | 155,37 | 154,30 | 153,06 | 154,03 | 154,42 | 154,14 | 153,86 | 153,65 | 153,50 | 154,39 | 154,53 | 153,93 | 154,10 |
| 2019 | 154,03 | 153,34 | 153,27 | 153,66 | 153,79 | 154,14 | 153,52 | 153,51 | 153,48 | 153,60 | 153,32 | 152,36 | 153,50 |
| 2020 | 152,38 | 152,02 | 152,21 | 152,26 | 152,37 | 153,56 | 152,20 | 153,45 | 153,11 | 153,95 | 152,51 | 153,45 | 152,79 |
| 2021 | 152,18 | 155,03 | 153,17 | 151,92 | 152,15 | 153,78 | 154,47 | 152,99 | 156,92 | 161,58 | 170,58 | 171,83 | 157,22 |
| 2022 | 176,43 | 177,95 | 184,65 | 192,18 | 198,50 | 199,00 | 197,53 | 196,34 | 194,10 | 192,80 | 192,09 | 191,41 | 191,08 |
| 2023 | 191,24 | 191,35 | 188,56 | 189,25 | 189,46 | 188,77 | 187,39 | | | | | | 189,43 |

Pramen: ČSÚ

Poznámka: Průměr roku vypočten jako aritmetický průměr

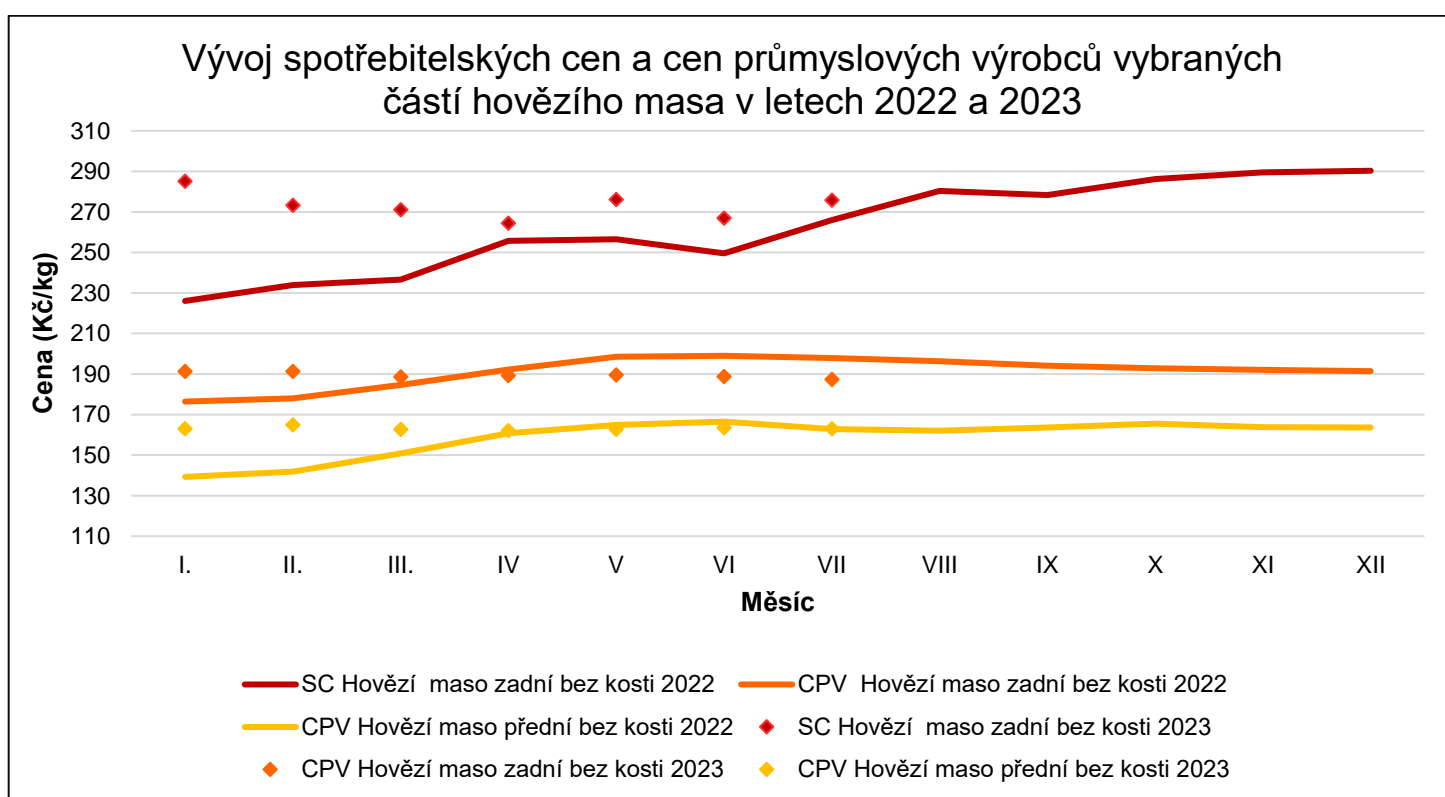

Výroba hovězího a telecího masa v EU – 27 (SHORT-TERM OUTLOOK, SUMMER 2023)

| Hovězí maso | 2022 (%) | 2023 (%) odhad |
|---------------------|----------|----------------|
| Výroba | ↓ - 2,6 | ↓ - 1,8 |
| Vývoz hovězího masa | ↓ - 2,0 | ↓ - 5,0 |
| Vývoz živých zvířat | ↓ - 15,0 | ↓ - 1,8 |
| Dovoz | ↑ +25,0 | ↑ + 5,0 |
| Spotřeba | ↓ - 0,9 | ↓ - 1,7 |

Vývoj trhu v EU

Na trhu s hovězím masem v EU došlo v roce 2022 k meziročnímu poklesu **produkce** o 1,6 % v přepočtu na kusy, objem produkce v přepočtu na tuny klesl o 2,4 %. V období leden – duben 2023 objem produkce klesl o 3,6 % v přepočtu na kusy pak o 2,7 %.

Vývoz objemu produkce hovězího masa a živých zvířat z EU v období leden - duben 2023 meziročně klesl o 5,4 %. Mezi největší vývozní destinace patří UK, kam se vyváží 39,4 % všech vývozu, Turecko, kam se vyvezlo 7,6 % a Izrael, kam se vyvezlo 6,3 % z celkového objemu vývozu. Objem vývozu hovězího masa (bez UK) meziročně klesl o 9,4 %.

Dovoz objemu produkce hovězího masa a živých zvířat do EU v období leden - duben 2023 meziročně vzrostl o 2,4 %. Mezi největší obchodní partnery EU patří UK, ze kterého se dovezlo 31,6 %, Brazílie, ze které se dovezlo 25,0 % z celkového objemu dováženého zboží a dále Argentina, ze které se dovezlo 17,9 % dováženého zboží. Dovozy z uvedených destinací krom Brazílie meziročně vzrostly.

Vývozy ale převyšují dovozy a obchodní bilance si zachovala pozitivní trend.

Přehled cen hovězího masa JUT v rámci EU uvádíme níže.

Ceny hovězího masa v EU

| 31. TÝDEN / 2023 | Cena | | Změna oproti minulému týdnu | Změna oproti minulému měsíci | Změna oproti minulému roku |
|-----------------------------|-------|-------------------|-----------------------------|------------------------------|----------------------------|
| Mladý skot (Z) | 498,7 | EUR/100 kg j. hm. | -0,3 % | -1,9 % | +2,9 % |
| Mladí býci (A) | 472,9 | EUR/100 kg j. hm. | +0,4 % | -0,6 % | -3,2 % |
| Voli (C) | 489,9 | EUR/100 kg j. hm. | -0,9 % | -3,8 % | -2,1% |
| Krávy (D) | 385,1 | EUR/100 kg j. hm. | -0,5 % | -2,4 % | -9,3 % |
| Jalovice (E) | 500,0 | EUR/100 kg j. hm. | -0,4 % | -1,4 % | -0,8 % |
| Telata < 8 měsíců | 595,1 | EUR/100 kg j. hm | -1,2 % | +0,3 % | +2,6 % |

Pramen: https://ec.europa.eu/agriculture/market-observatory/meat/beef/statistics_en

Situace ve světě

Produkce

V roce 2022 se na světě vyprodukovalo 59 372 928 tun hovězího masa. Největšími producenty byly Spojené státy americké, následované Brazílií a Čínou, které společně vyprodukovaly cca 51 % světové produkce a z toho USA cca 22 % světové produkce. Viz. tabulka níže.

Světová produkce: pořadí zemí (t)

| Pořadí | Země | 2022 | % ze světové produkce |
|--------|----------|------------|-----------------------|
| 1 | USA | 12 895 202 | 21,70 |
| 2 | Brazílie | 10 350 161 | 17,42 |
| 3 | Čína | 7 125 112 | 11,99 |
| 4 | EU | 6 790 106 | 11,43 |
| 5 | Indie | 4 350 068 | 7,32 |

Pramen: <https://beef2live.com/story-world-beef-production-ranking-countries-0-106885>, 21. červen 2023

Pozn.: koeficient přepočtu libry na kg 0,4536