

Komoditní karta – dostupná data ke dni 28. února 2023 SKOT a hovězí maso

Vývoj stavů skotu k 1.4. daného roku (v ks)

Rok	Skot celkem	z toho: krávy	z toho:	
			dojené krávy	KBTPM
1989	3 480 582	1 247 567	-	-
2010	1 349 286	551 245	383 523	167 722
2011	1 343 686	551 536	373 832	177 704
2012	1 353 685	551 225	373 136	178 089
2013	1 352 822	551 924	367 327	184 597
2014	1 373 560	563 963	372 632	191 331
2015	1 407 132	580 102	376 144	203 958
2016	1 415 658	583 747	372 510	211 237
2017	1 421 242	585 897	369 802	216 095
2018	1 415 770	587 322	365 448	221 874
2019	1 418 106	590 518	364 263	226 255
2020	1 404 117	585 897	359 853	226 044
2021	1 406 430	585 904	358 719	227 185
2022	1 421 254	587 859	358 255	229 604
Změna 2022/2021 - index	101,1	100,3	99,9	101,1
Změna 2022/2021 - kusy zvířat	14 824	1 955	-464	2 419

Pramen: ČSÚ – Soupis hospodářských zvířat k 1. 4.

Pozn.: KBTPM = krávy bez tržní produkce mléka

Bilance výroby a spotřeby hovězího masa (v tis. t.)

Ukazatel	2018		2019		2020		2021		2022 odhad	
	ž. hm.	j. hm.	ž. hm.	j. hm.	ž. hm.	j. hm.	ž. hm.	j. hm.	ž. hm.	j. hm.
Počáteční zásoba	5,2	2,8	5,4	2,9	5	2,7	4,9	2,6	45,4	2,9
Výroba	174	94	167,9	90,7	165	89,1	164,8	89,0	175,00	94,5
Dovoz	78	42,1	84,7	45,7	76,4	41,3	82,1	44,3	66,00	35,6
Celková nabídka	257,2	138,9	258	139,3	246,4	133,1	251,8	135,9	246,4	133,0
Domácí spotřeba	142	76,7	138,3	74,7	132,7	71,7	135,5	73,2	130,0	70,2
Vývoz	109,8	59,3	114,7	61,9	108,8	58,8	110,9	59,9	112,0	60,5
Celková poptávka	251,8	136	253	136,7	241,5	130,4	246,4	133,1	242,0	130,7
Konečná zásoba	5,4	2,9	5	2,7	4,9	2,6	5,4	2,9	4,4	2,4
Soběstačnost (%)	122,5		121,4		124,3		121,6		134,6	
Meziroční index	102		99,1		102,4		97,8		110,7	

Pramen: ÚZEI

Koeficient přepočtu z živé hmotnosti na jatečnou 0,54

ž. hm. = živá hmotnost

j. hm. = jatečná hmotnost

aktualizace listopad 2022

Porážky skotu v ČR dle kategorií (v ks)

Kategorie	2017	2018	2019	2020	2021	2022	Index (%)
býci	91 684	94 868	99 915	99 045	99 639	90 247	90,57
voli	461	632	587	619	647	640	98,92
jalovice	23 731	24 706	25 950	26 395	100 432	99 199	98,77
krávy	102 437	107 479	104 492	100 892	26 489	25 034	94,51
mladý skot	2 051	2 327	2 075	2 036	2 423	2 703	111,56
telata	7 066	6 557	5 809	5 540	5 653	5 046	89,26
jatka celkem	227 430	236 569	238 828	234 527	235 283	222 869	94,72
mimo jatky	3 342	4 513	5 194	5 870	6 453	6 724	104,20
celkem	230 772	241 082	244 022	240 397	241 736	229 593	94,98

Pramen: ČSÚ, Přehled o porážkách hospodářských zvířat

Porážky mimo jatky jsou definovány v zákoně č. 166/1999 Sb., o veterinární péči a o změně některých souvisejících zákonů, jako domácí porážky

Porážky skotu v ČR v kusech

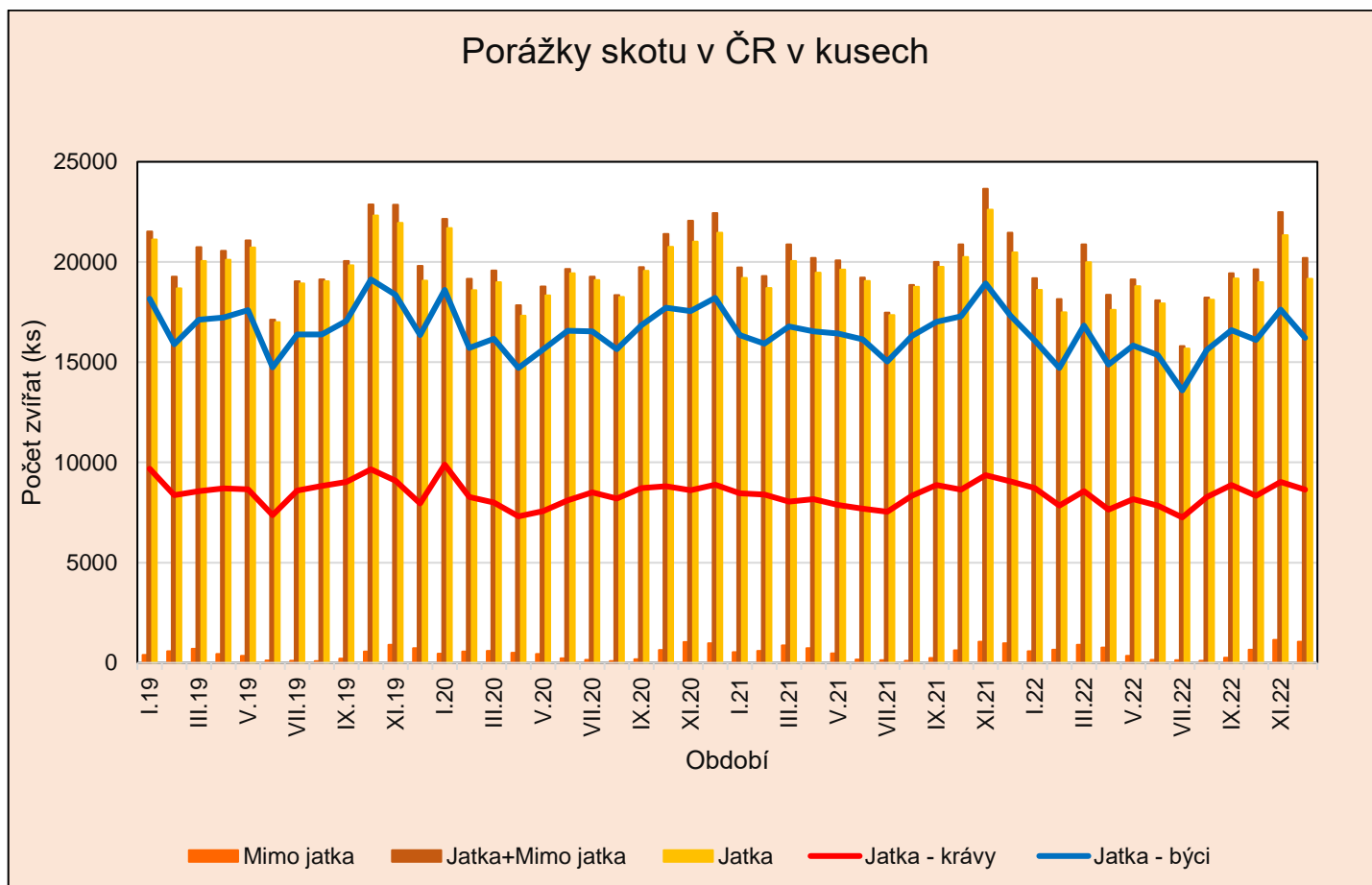

Pramen: ČSÚ, Přehled o porážkách hospodářských zvířat

Porážky skotu v ČR dle kategorií (v t)

Kategorie	2019		2020		2021		2022		Index (%)	
	ž. hm.	j. hm.	ž. hm.	j. hm.	ž. hm.	j. hm.	ž. hm.	j. hm.	ž. hm.	j. hm.
býci	67 135	36 887	67 283	36 969	67 244	36 947	61 194	33 623	91,00	91,00
voli	366	201	391	215	426	234	393	216	92,25	92,31
krávy	55 805	28 765	54 465	28 075	54 382	28 032	53 898	27 782	99,11	99,11
jalovice	12 118	6 412	12 521	6 625	12 512	6 620	11 816	6 252	94,44	94,44
mladý skot	509	277	511	278	627	341	712	388	113,56	113,78
telata	590	349	603	357	638	378	545	322	85,42	85,19
 jatka celkem	136 524	72 892	135 774	72 519	135 829	72 552	128 558	68 583	94,65	94,53
 mimo jatky	2 825	1 536	3 196	1 737	3 540	1 926	3 769	2 050	106,47	106,44
 celkem	139 349	74 428	138 970	74 256	139 369	74 478	132 327	70 633	94,95	94,84

Pramen: ČSÚ, Přehled o porážkách hospodářských zvířat

Porážky mimo jatky jsou definovány v zákoně č. 166/1999 Sb., o veterinární péči a o změně některých souvisejících zákonů, jako domácí porážky

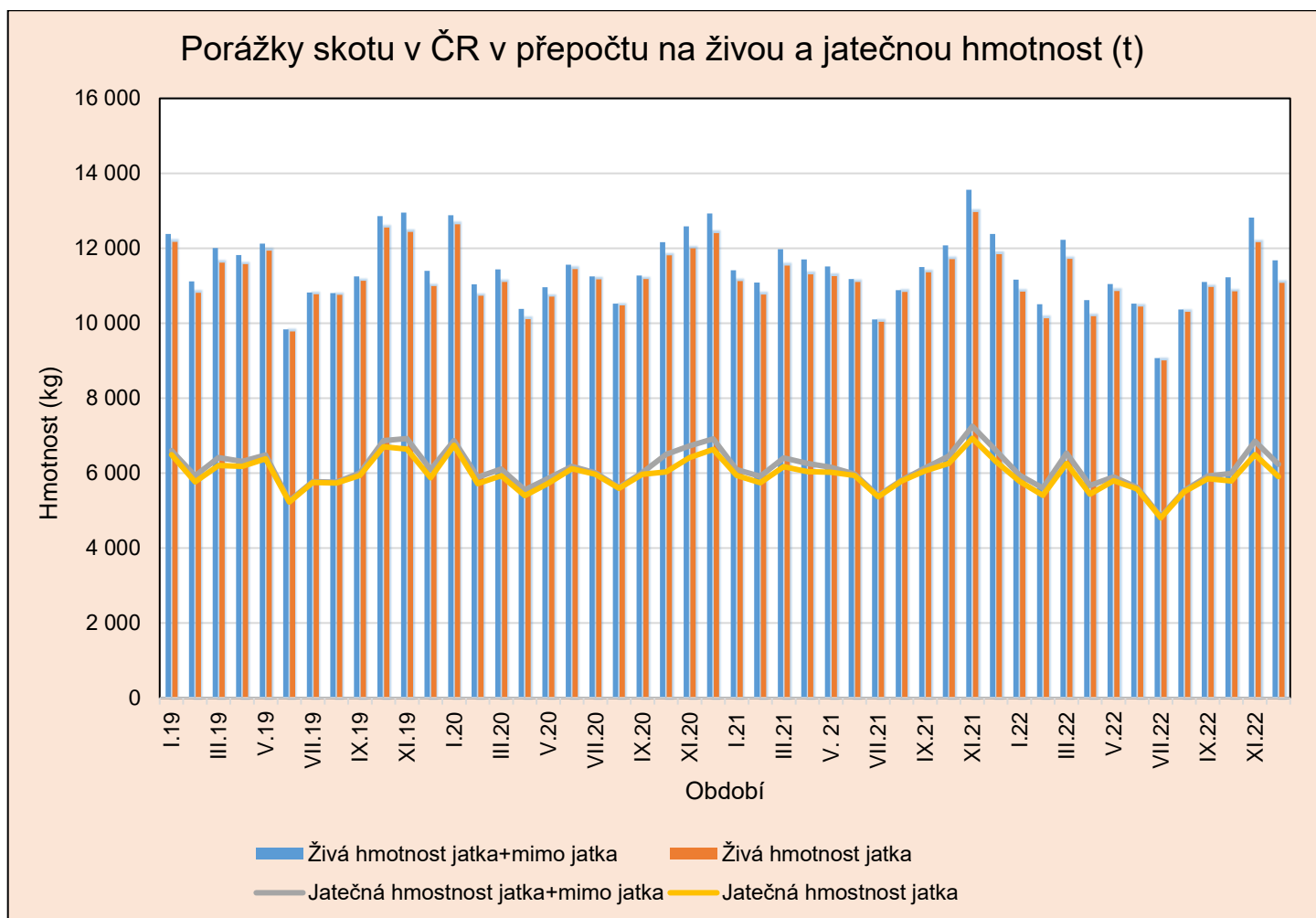

Pramen: ČSÚ, Přehled o porážkách hospodářských zvířat

Roční bilance porážek skotu v ČR v přepočtu na živou a jatečnou hmotnost (t)

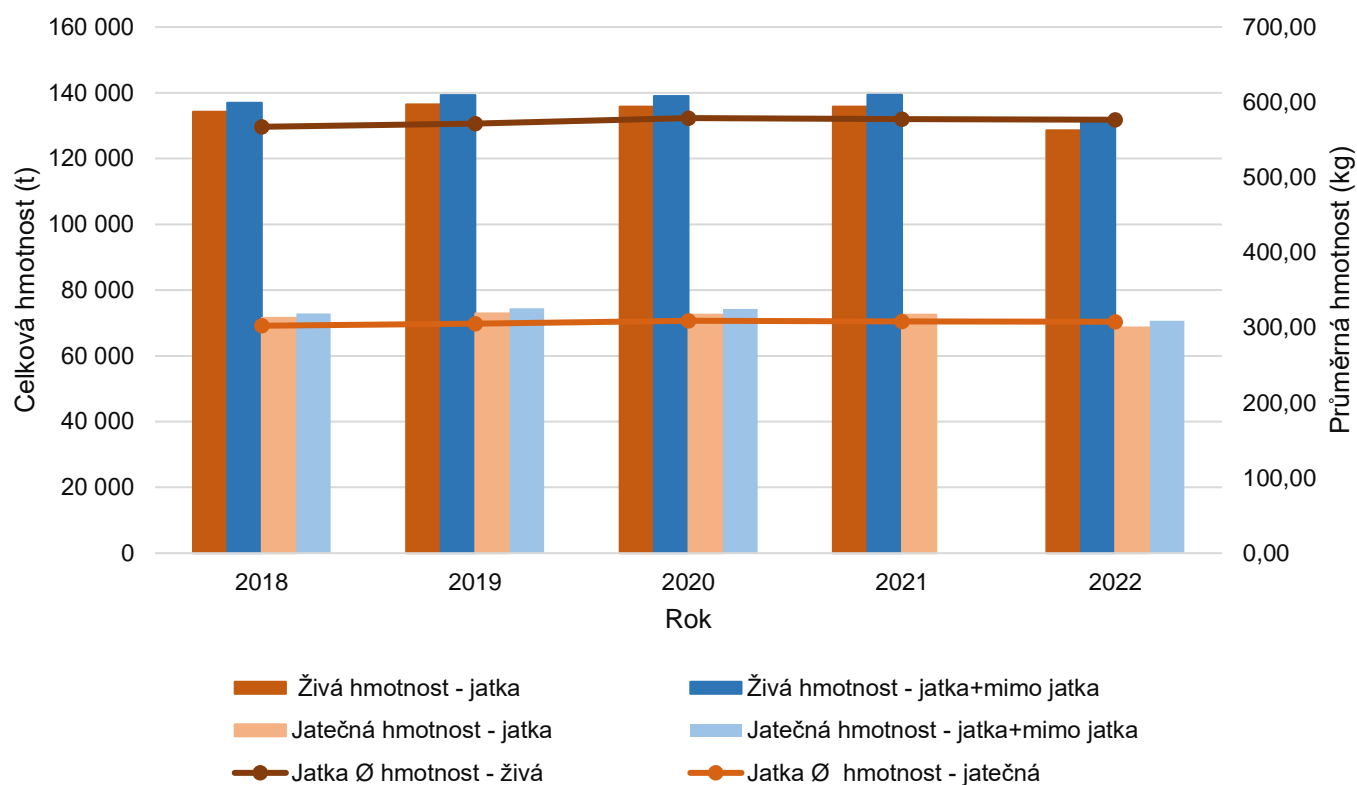

Pramen: ČSÚ, Přehled o porážkách hospodářských zvířat

Meziroční srovnání porážek skotu v ČR dle měsíců (t)

Měsíc	Jatka				Jatka + mimo jatka			
	Živá hm.		Jatečná hm.		Živá hm.		Jatečná hm.	
	2021	2022	2021	2022	2021	2022	2021	2022
I	11 123	10 845	5 934	5 778	11 413	11 160	6 092	5 949
II	10 764	10 135	5 740	5 403	11 088	10 504	5 916	5 604
III	11 535	11 715	6 169	6 254	11 977	12 222	6 409	6 529
IV	11 300	10 188	6 038	5 438	11 705	10 616	6 258	5 671
V	11 254	10 861	6 020	5 795	11 512	11 046	6 160	5 896
VI	11 102	10 443	5 938	5 577	11 180	10 522	5 980	5 620
VII	10 038	9 005	5 365	4 804	10 100	9 067	5 399	4 838
VIII	10 834	10 306	5 788	5 499	10 882	10 365	5 813	5 531
IX	11 362	10 969	6 064	5 849	11 498	11 103	6 138	5 922
X	11 708	10 853	6 255	5 791	12 074	11 226	6 454	5 995
XI	12 968	12 162	6 928	6 490	13 560	12 820	7 250	6 848
XII	11 840	11 075	6 314	5 904	12 381	11 675	6 608	6 231
Od počátku roku	135 829	128 557	72 552	68 582	139 369	132 326	74 478	70 634

Pramen: ČSÚ, Přehled o porážkách hospodářských zvířat

Meziroční srovnání $\bar{\varnothing}$ porážkové hmotnosti skotu v ČR dle měsíců (kg)

Měsíc	Jatka				Jatka + mimo jatka			
	$\bar{\varnothing}$ hm. - živá		$\bar{\varnothing}$ hm. - jatečná		$\bar{\varnothing}$ hm. - živá		$\bar{\varnothing}$ hm.- jatečná	
	2021	2022	2021	2022	2021	2022	2021	2022
I	579	583	309	311	578	582	309	311
II	576	579	307	309	575	579	307	309
III	575	586	308	313	574	586	307	313
IV	581	579	310	309	579	578	310	309
V	574	578	307	308	573	577	307	308
VI	583	582	309	311	582	582	311	311
VII	579	574	309	306	578	574	309	306
VIII	578	569	309	304	578	569	308	303
IX	575	578	307	308	575	578	307	308
X	578	578	309	308	579	577	309	308
XI	574	570	306	304	573	570	306	305
XII	578	577	308	308	577	576	308	308
Od počátku roku	577	578	308	308	577	577	308	308

Pramen: ČSÚ, Přehled o porážkách hospodářských zvířat

$\bar{\varnothing}$ porážková hmotnost skotu na jatkách v roce 2021 klesla jak v živé hmotnosti, kde byla 577 kg, tak u jatečné hmotnosti, kde dosahovala 308 kg. $\bar{\varnothing}$ živá hmotnost poražených zvířat v roce 2021 byla nejvyšší u býků, kde dosahovala 675 kg, dále u volů 659 kg, u krav 541 kg, u jalovic 472 kg, u mladého skotu 258 kg a u telat 113 kg. V přepočtu na jatečnou hmotnost byla $\bar{\varnothing}$ porážková hmotnost skotu také nejvyšší u býků, kde dosahovala úrovně 371 kg, dále u volů 362 kg, u krav 279 kg, u jalovic 250 kg, u mladého skotu 141 kg a u telat 67 kg.

$\bar{\varnothing}$ porážková hmotnost skotu na jatkách v období roku 2022 byla v živé hmotnosti 578 kg a v přepočtu na jatečnou hmotnost je to 308 kg. $\bar{\varnothing}$ živá hmotnost poražených zvířat v tomto období byla nejvyšší u býků, kde dosahovala 678 kg a volů 614 kg dále u krav 543 kg, u jalovic 472 kg, u mladého skotu 262 kg a u telat 108 kg. V přepočtu na jatečnou hmotnost byla $\bar{\varnothing}$ jatečná hmotnost skotu také nejvyšší u býků, kde dosahovala úrovně 373 kg a volů 337 kg dále u krav 280 kg, u jalovic 250 kg, u mladého skotu 143 kg a u telat 64 kg.

Vývoj zahraničního obchodu – živý skot a hovězí maso

	Období	Objem (tuny)			$\bar{\varnothing}$ cena (Kč/kg)		Finanční hodnota (tis. Kč)			Směn. relace ¹⁾
		dovoz	vývoz	saldo	dovoz	vývoz	dovoz	vývoz	Saldo	
Živý skot (CS 0102)	2020	4 965	82 757	77 792	40,67	52,73	201 939	4 363 767	4 161 828	1,30
	2021	3 777	87 147	83 370	42,73	55,45	161 402	4 832 269	4 670 867	1,30
	2022	653	88 330	87 677	50,38	64,36	32 882	5 684 609	3 260 973	1,28
Hov. maso čerstvé, chlazené (CS 0201)	2020	33 201	13 134	-20 067	112,55	103,54	3 736 758	1 359 862	-2 376 896	0,92
	2021	36 602	11 949	-24 653	115,67	110,40	4 233 657	1 319 146	-2 914 511	0,95
	2022	37 839	13 697	-24 142	139,81	139,49	5 290 190	1 910 567	-3 379 623	1,00
Hov. maso zmrazené (CZ 0202)	2020	5 357	922	-4 435	78,28	98,39	419 321	90 739	-328 582	1,26
	2021	5 673	894	-4779	93,70	94,77	531 584	83 783	-447 801	1,01
	2022	5 147	977	-4 170	129,00	142,56	663 984	139 352	-524 632	1,11

Pramen: Celní statistika MZe

Poznámka: 1) Vyjadřuje podmínky, za nichž určitá země prodává své vývozní produkty a nakupuje své dovozní produkty – poměr indexu vývozních cen k indexu dovozních cen, číselné údaje jsou zaokrouhleny.

Vývoz živého skotu - skupina celních položek CS 0102

Rok	Jednotka	I.	II.	III.	IV.	V.	VI.	VII.	VIII.	IX.	X.	XI.	XII.	Celkem
2017	kusy	16 777	14 779	18 073	19 458	17 842	17 681	15 452	21 159	20 556	28 608	31 260	22 996	244 641
	tuny	5 858	5 218	6 236	6 917	6 607	6 722	5 669	7 729	6 960	10 046	11 212	7 811	86 985
2018	kusy	19 147	15 301	16 542	15 327	19 054	16 396	17 608	21 153	25 335	35 325	31 548	21 076	253 812
	tuny	6 410	5 951	5 988	5 768	6 906	6 320	6 088	6 915	8 433	11 721	10 316	6 866	87 682
2019	kusy	21 459	19 810	17 991	19 768	18 856	14 396	18 682	22 998	25 307	33 776	28 826	19 717	261 586
	tuny	7 506	6 818	6 539	7 237	7 250	5 461	6 211	7 361	8 281	10 812	9 887	6 853	90 216
2020	kusy	19 594	17 310	16 219	16 335	14 555	17 134	17 309	18 759	27 957	29 727	24 324	24 077	243 300
	tuny	6 349	5 788	6 305	5 769	5 496	6 518	5 933	6 135	9 116	9 857	7 896	7 595	82 757
2021	kusy	19 793	19 295	22 854	18 804	15 742	17 578	15 458	19 487	25 694	28 778	31 036	23 232	257 751
	tuny	6 219	6 382	8 144	6 853	5 623	5 973	5 096	6 172	8 040	9 657	10 490	7 882	86 531
2022	kusy	19 106	19 963	21 967	16 573	17 268	18 071	17 573	22 411	24 843	29 231	30 140	22 719	259 865
	tuny	5 972	7 069	7 460	6 142	6 589	6 508	5 933	7 020	8 427	9 680	9 874	7 656	88 330

Pramen: Celní statistika MZe

Vývoz skotu CS 0102 z ČR v ks

Pramen: Celní statistika MZe

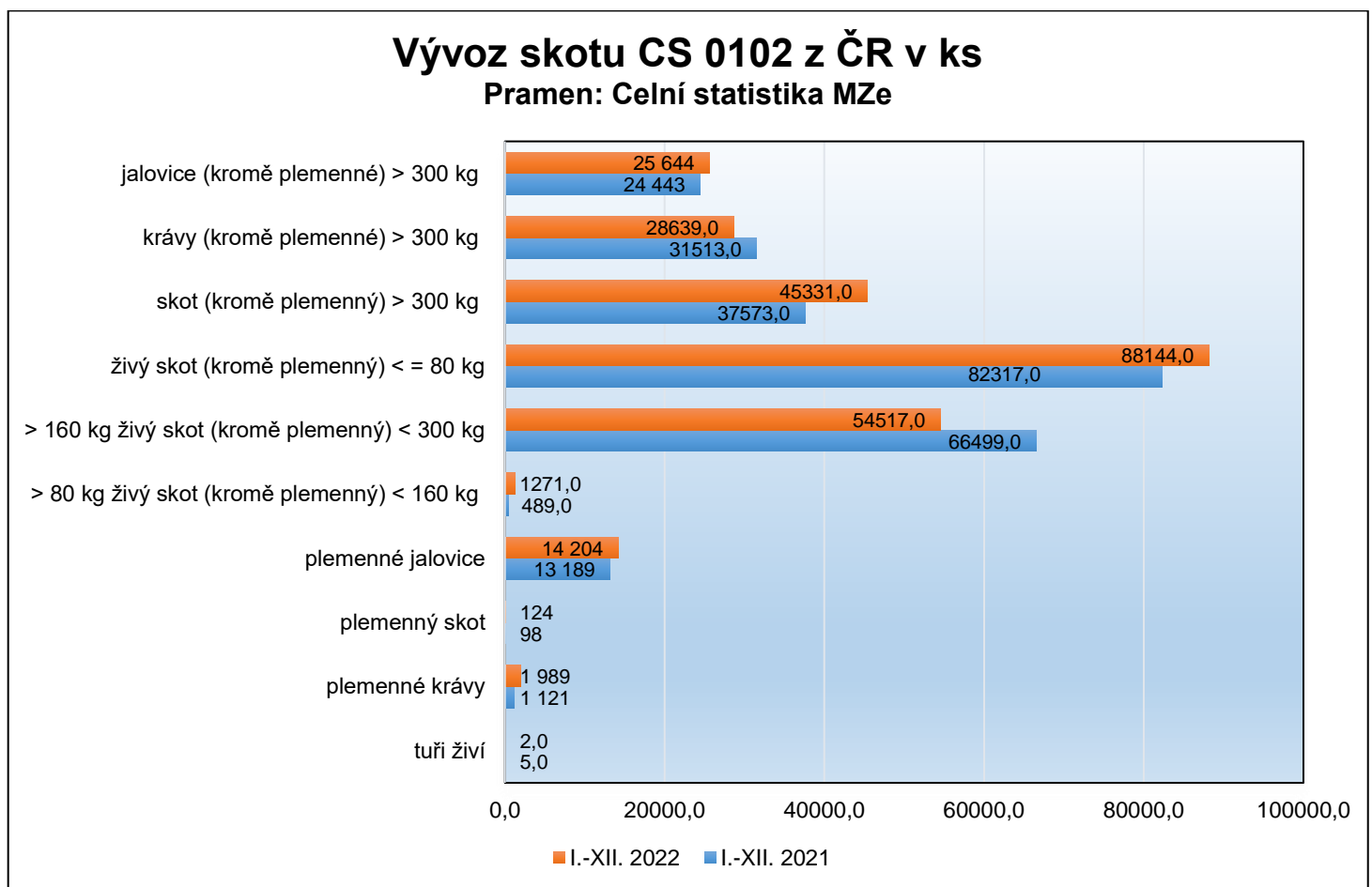

Vývoz

Živá zvířata se z ČR v roce 2022 vyvezla do 35 zemí světa (z toho do 16 členských zemí EU). V meziročním srovnání (2021/2022) došlo ke zvýšení objemu vývozu o 1,0 %. Nejvíce se vyvážel živý skot (krom plemenného) o hmotnosti <= 80 kg, který tvořil 33,9 % z celkového objemu vývozu a meziročně stoupl o 7,1 %. 46,2 % z celkového finančního objemu vývozu v roce 2022 představuje export do 2 zemí (do Rakouska 32,7 % a Německa 19,6 %). Do zemí EU se v daném období vyvezlo 88,5 % podílu z finanční hodnoty vývozu živého skotu. Podíl vývozu do třetích zemí představoval v daném období 9,0 % z celkového objemu vývozu. Vývoz do třetích zemí tvořily destinace Arménie, Alžír, Ázerbájdžán, Bosna a Hercegovina, Irák, Kazachstán, Libanon, Kosovo, Turecko, Srbsko, Ukrajina, Uzbekistán, Ruská federace, Kyrgyzská a Moldavská republika a Švýcarsko. Předmětem obchodu s těmito zeměmi jsou zejména plemenné jalovice.

Dovoz živého skotu - skupina celních položek CS 0102

Rok	Jednotka	I.	II.	III.	IV.	V.	VI.	VII.	VIII.	IX.	X.	XI.	XII.	Celkem
2017	kusy	132	552	511	500	477	657	667	669	512	710	518	867	6 772
	tuny	82	231	244	190	162	262	408	384	222	343	280	364	3 172
2018	kusy	584	290	458	603	871	106	698	322	129	219	659	372	5 311
	tuny	257	168	276	237	313	58	352	193	80	115	344	208	2 601
2019	kusy	237	427	446	254	376	263	808	565	663	651	1 257	651	6 598
	tuny	138	210	213	142	211	141	468	329	296	376	581	387	3 492
2020	kusy	736	566	959	152	391	402	907	781	748	752	959	1135	8 488
	tuny	452	319	539	96	245	218	540	462	437	439	563	655	4 965
2021	kusy	853	872	878	772	530	290	593	516	335	464	318	183	6 604
	tuny	503	502	509	451	289	162	351	296	209	237	169	99	3 777
2022	kusy	48	72	57	22	63	28	59	150	229	108	134	192	1 162
	tuny	28	41	33	13	35	15	37	80	123	65	70	113	653

Pramen: Celní statistika MZe

Dovoz skotu CS 1020 do ČR v ks Pramen: Celní statistika MZe

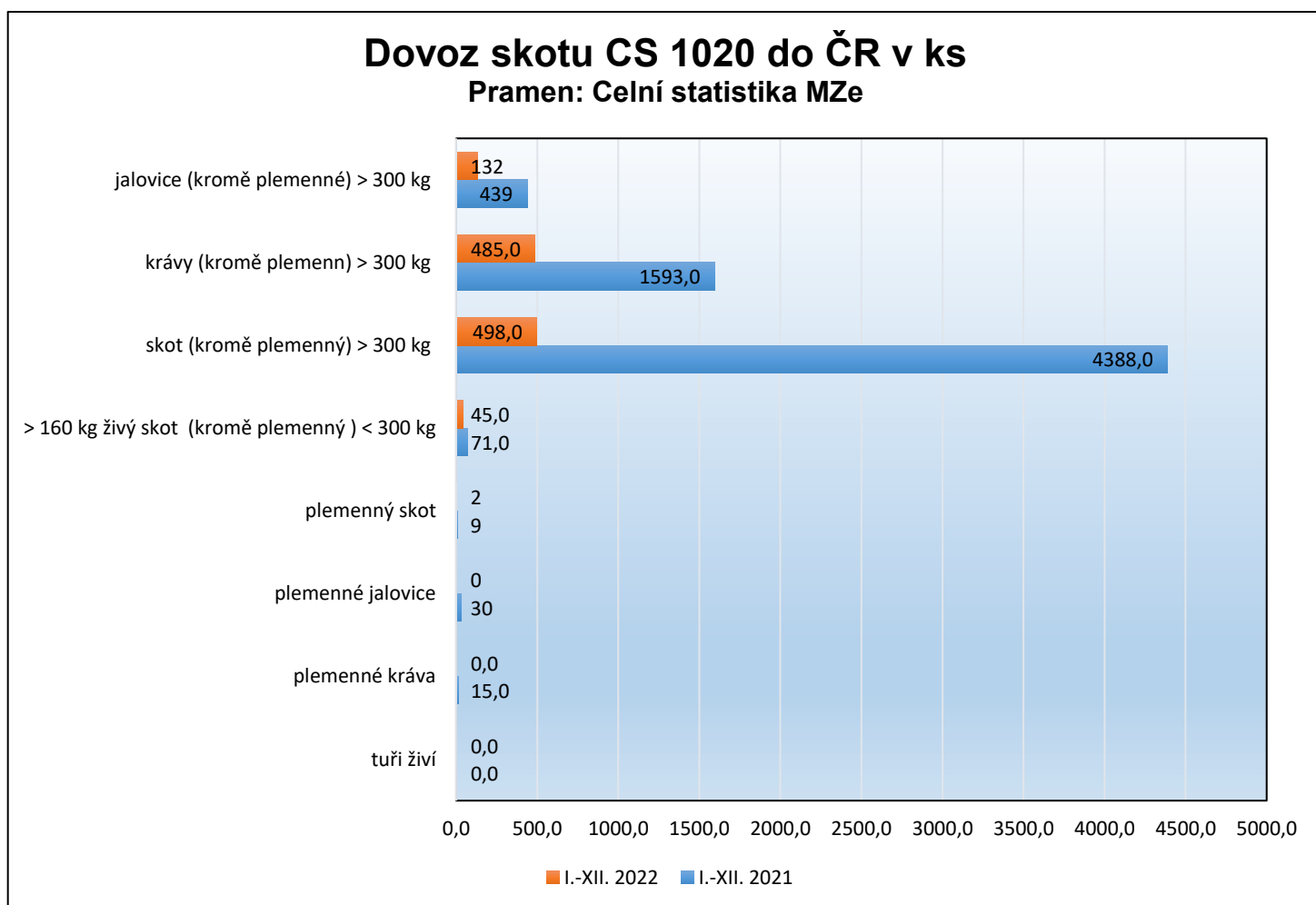

Dovoz

Dovoz živých zvířat byl v roce 2022 realizován ze 4 zemí EU, Itálie, Maďarska, Německo a Slovenska. Ze Slovenska se dovezlo 83,3 %, z Německa se dovezlo 9,2 %, z Maďarska 5,9 % a z Itálie 1,6 % z celkového finančního vyjádření. Pořadí těchto zemí odpovídají i dovozy vyjádřené v objemu produkce. Nejvíce se dovezlo plemenných krav.

Vývoz hovězího masa (t) – skupina celních položek CS 0201 a CS 0202

Rok	I.	II.	III.	IV.	V.	VI.	VII.	VIII.	IX.	X.	XI.	XII.	Celkem
2017	822	844	920	832	739	892	719	921	816	969	947	794	10 215
Kč/kg	108,66	108,99	110,84	108,51	128,54	117,37	123,76	115,96	117,9	109,82	110,77	125,42	115,55
2018	869	932	921	912	969	968	873	1 048	1 086	1 242	1 143	979	11 942
Kč/kg	113,93	106,02	113,38	114,95	116,92	119,28	112,81	112,47	111,57	110,16	108,59	120,09	113,35
2019	1 171	920	972	977	921	989	965	1230	1179	1 417	1137	1334	13 212
Kč/kg	112,77	101,79	105,12	106,42	111,98	113,58	110,23	115,43	114,15	104,86	113,42	96,40	108,85
2020	1 642	1 220	1033	768	878	1 346	1 243	1 286	1 146	1 215	1113	1166	14 056
Kč/kg	97,99	108,55	100,15	97,70	101,68	105,29	108,17	121,08	102,16	99,43	96,82	96,03	103,20
2021	929	939	1 003	926	1 032	1 054	976	976	1 161	1 211	1 435	1296	12 938
Kč/kg	96,80	97,98	102,58	104,38	107,20	108,83	110,83	114,51	115,30	116,69	113,15	113,70	109,08
2022	1 222	1 224	1 352	1 077	1 182	1 242	1 063	1 190	1 395	1 348	1 262	1 262	14 819
Kč/kg	122,18	126,62	136,17	150,51	150,73	149,01	148,27	148,86	142,18	133,19	134,67	138,62	140,08

Pramen: Celní statistika MZe

Vývoz hovězího masa CS 0201 a 0202 z ČR v přepočtu na kg

Pramen: Celní statistika MZe

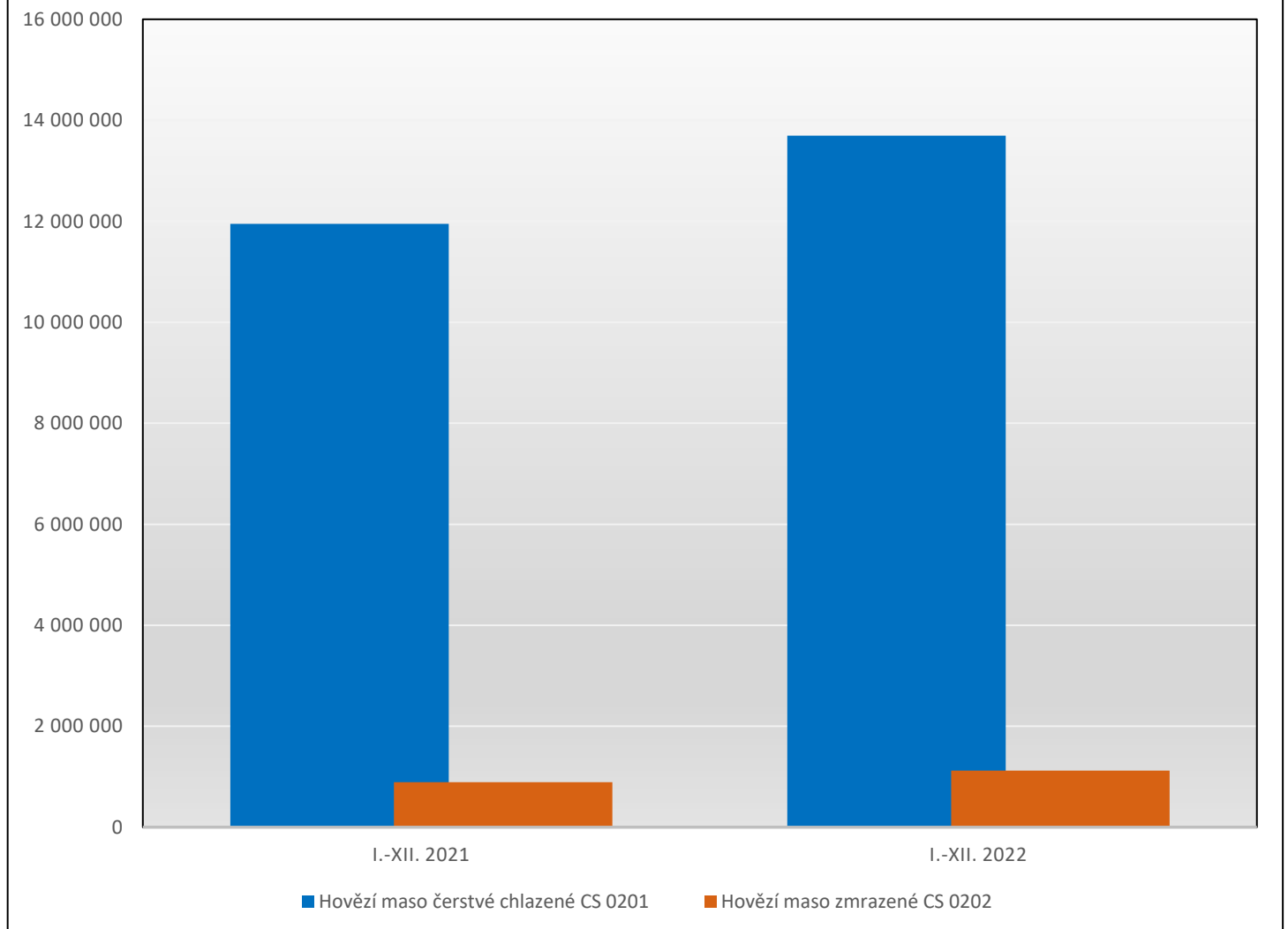

Objem vývozu hovězího masa čerstvého chlazeného

CS 0201 v období I.-XII. 2022

Pramen: Celní statistika MZe

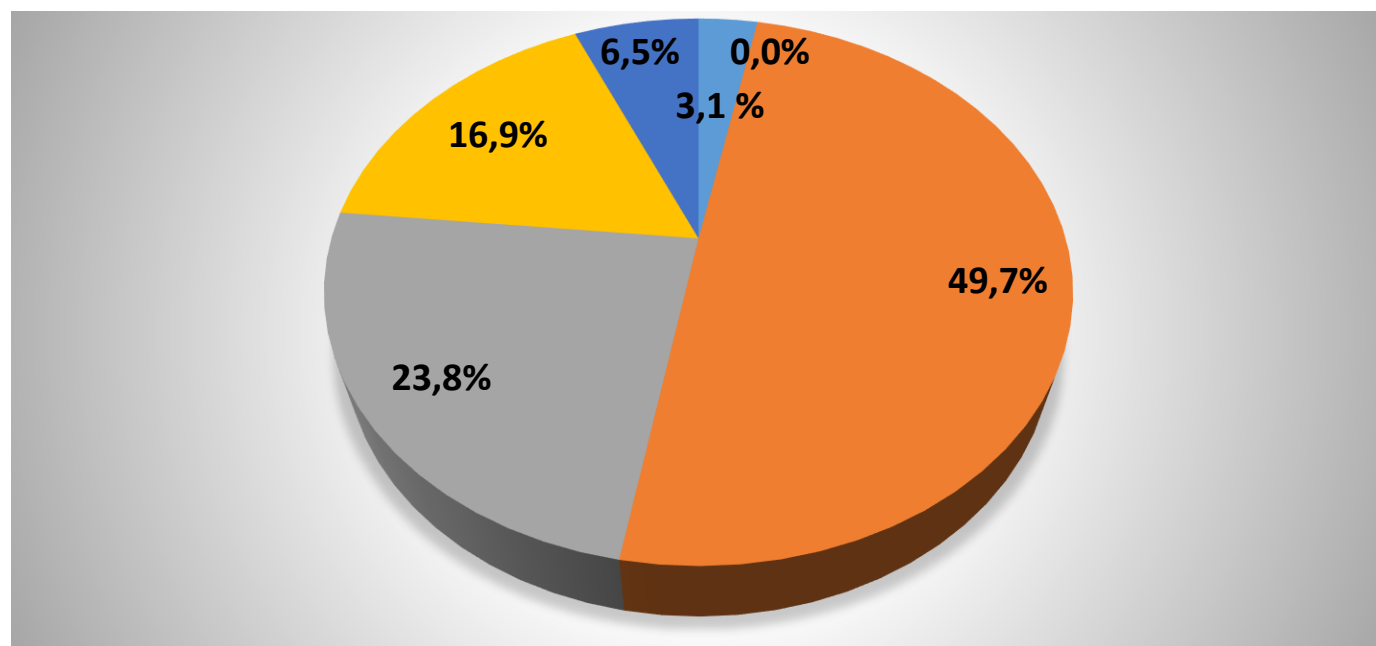

- nevykostěné 02012090
- vykostěné 02013000
- kompenzované čtvrti nevykostěné 02012020
- zadní čtvrti nevykostěné 02012050
- přední čtvrti nevykostěné 02012030
- v celku nebo půlené 02011000

Vývoz

Vývozy hovězího masa skupiny celních položek CS 0201 byly v roce 2022 realizovány celkem do 12 zemí, všechny jsou členskými zeměmi EU (Rakousko, Belgie, Německo, Dánsko, Maďarsko, Irsko, Itálie, Lucembursko, Nizozemsko, Polsko a Slovensko) kromě Spojeného království. Největší objem hovězího masa čerstvého nebo chlazeného se vyvezl na Slovensko 36,7 % a do Nizozemska 23,9 %. Pořadí těchto zemí odpovídají i vývozy přepočtené na celkové finanční vyjádření. Nejvíce se vyvezlo hovězího masa čerstvého nebo chlazeného nevykostěného KN 0201300 a to 49,7 % z celkového objemu vývozu.

Dovoz hovězího masa (t) – skupina celních položek CS 0201 a CS 0202

Rok	I.	II.	III.	IV.	V.	VI.	VII.	VIII.	IX.	X.	XI.	XII.	Celkem
2017	2 611	2 825	3 169	3 205	3 810	3 498	3 355	3 559	3 839	3 417	3 277	3 313	39 878
Kč/kg	112,61	111,49	110,4	109,83	106,27	105,43	105,81	108,93	106,21	116,4	115,17	122,13	110,89
2018	3 404	2 984	3 489	3 372	3 875	3 509	3 492	3 271	3 208	3 577	3 344	3 185	40 710
Kč/kg	116,22	116,98	117,65	119,86	117,7	115,73	114,29	111,19	112,36	118,15	116,77	118,97	116,32
2019	3 650	2 693	3 537	3 525	3 504	3 641	3 876	3 759	3 988	4 178	3 596	3 918	43 865
Kč/kg	113,7	116,7	106,7	133,1	114,1	106,6	105,3	106,6	100,5	107,1	108,7	113,7	111,06
2020	3 340	3 430	3 361	2 303	2 850	3 322	3 650	3 609	3 516	3 120	2 803	3 254	38 558
Kč/kg	109,19	107,10	106,03	107,55	110,51	111,98	109,27	105,05	107,25	104,25	105,22	109,96	107,78
2021	2 585	2 836	3 173	3 249	3 814	4 119	3 616	3 938	3 719	3 782	3 708	3 632	42 171
Kč/kg	107,27	102,47	108,62	104,31	106,21	121,25	112,43	112,59	113,63	123,96	124,34	120,76	113,15
2022	3 370	3 283	3 466	4 532	4 105	3 634	2 943	3 214	3 665	3 810	3 313	3 651	42 986
Kč/kg	124,83	128,70	146,47	129,51	146,02	125,26	148,29	144,79	141,50	143,05	142,65	143,48	138,71

Pramen: Celní statistika MZe

Dovoz hovězího masa CS 0201 a CS 0202 do ČR v přepočtu na kg

Pramen: Celní statistika MZe

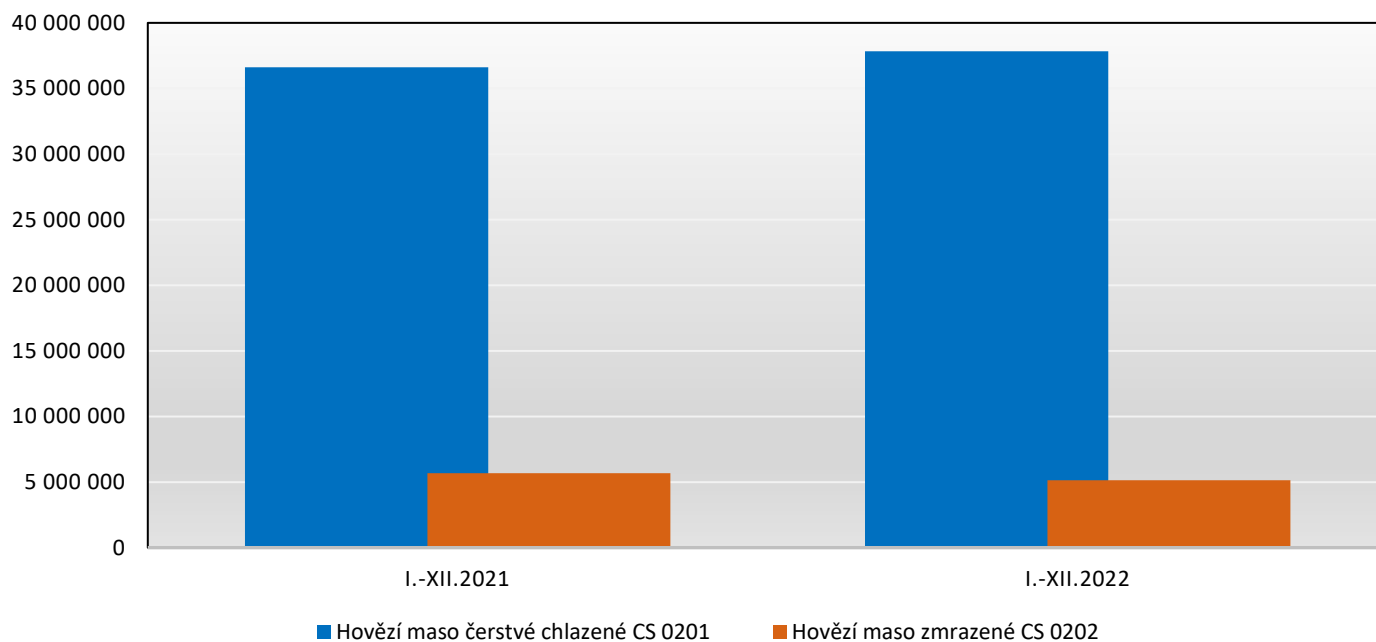

Objem dovozu hovězího masa čerstvého chlazeného CS 0201 v období od I.-XII. 2022

Pramen: Celní statistika MZe

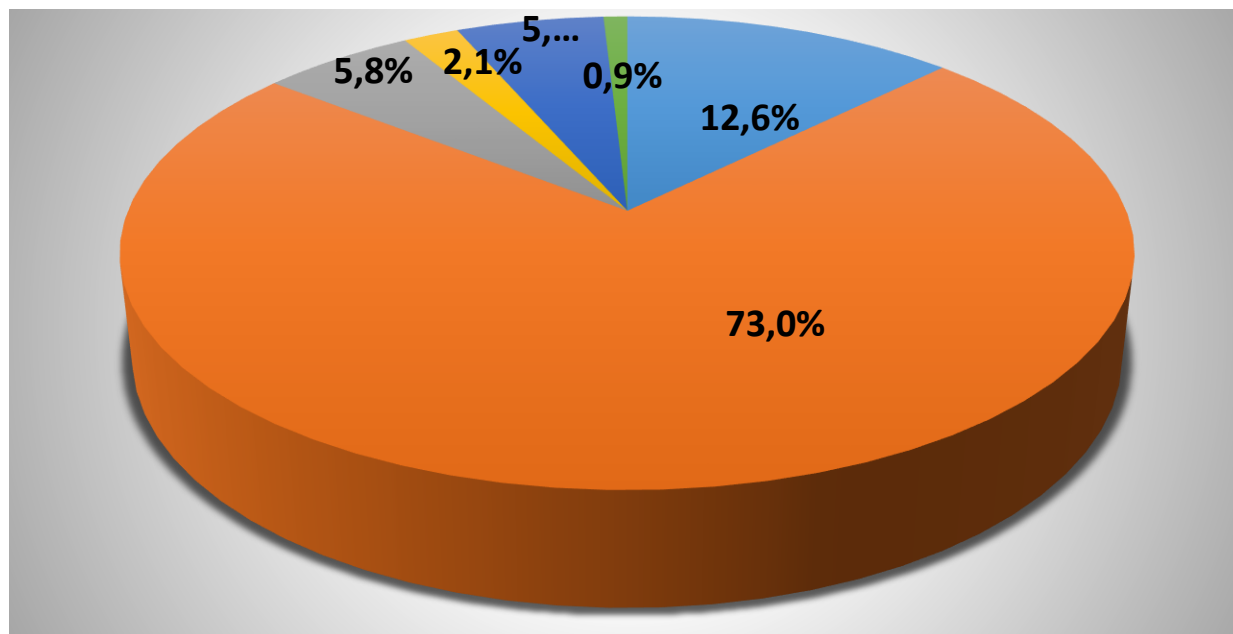

- | | |
|--|--|
| ■ nevykostěné 02012090 | ■ vykostěné 02013000 |
| ■ v celku nebo půlené 02011000 | ■ kompenzované čtvrti nevykostěné 02012020 |
| ■ přední čtvrti nevykostěné 02012030 | ■ zadní čtvrti nevykostěné 02012050 |

Dovoz

Dovozy hovězího masa skupiny celních položek CS 0201 byly v roce 2022 realizovány celkem ze 32 zemí, z toho z 15 zemí EU. Největší objem hovězího masa čerstvého nebo chlazeného se dovezl z Polska 26,4 %, Nizozemska 19,8 % a Německa 19,4 %, pořadí těchto zemí odpovídají i dovozy přepočtené na celkové finanční vyjádření. Nejvíce se dovezlo hovězího masa čerstvého nebo chlazeného vykostěného KN 0201300 a to 73,0 % z celkového objemu dovozů.

Ceny

CZV – býci jateční

Kč/kg živ. hm.

Rok	I.	II.	III.	IV.	V.	VI.	VII.	VIII.	IX.	X.	XI.	XII.	Ø roku
2013	46,73	47,19	46,81	47,00	45,76	45,72	44,81	44,74	44,67	44,16	44,21	44,58	45,53
2014	44,99	45,35	45,95	46,27	46,08	45,93	46,01	46,10	46,10	45,87	46,02	45,97	45,88
2015	46,45	46,94	46,88	47,68	47,54	47,13	47,36	47,45	46,66	46,62	46,97	47,08	47,06
2016	46,70	46,88	47,16	46,84	46,59	46,94	46,81	47,03	46,86	46,93	47,12	47,94	46,95
2017	47,25	46,91	47,10	47,29	47,36	47,67	47,57	47,69	48,04	47,64	47,59	47,61	47,48
2018	47,94	47,51	48,12	48,01	47,98	48,03	48,10	47,20	46,83	46,21	46,39	46,01	47,36
2019	46,64	46,69	46,37	46,40	46,37	46,18	45,99	45,76	45,72	45,73	46,12	45,86	46,15
2020	45,63	46,27	45,86	46,02	44,93	45,00	45,19	44,76	45,26	45,33	45,20	45,11	45,38
2021	45,54	45,62	45,90	46,22	46,22	46,14	46,71	46,83	47,25	47,57	48,45	49,63	46,84
2022	49,80	51,56	53,39	56,44	57,23	58,09	56,91	57,28	57,78	57,87	57,71	57,98	56,06
2023	57,87												57,87

Pramen: ČSÚ

Poznámka: Průměr roku vypočten jako aritmetický průměr

CZV – krávy jatečné

Kč/kg živ. hm.

Rok	I.	II.	III.	IV.	V.	VI.	VII.	VIII.	IX.	X.	XI.	XII.	Ø roku
2013	31,07	31,42	31,73	32,21	32,14	31,85	31,56	31,17	30,77	30,61	29,49	29,60	31,14
2014	29,16	29,10	29,71	29,79	30,13	30,74	30,36	30,67	30,26	29,58	29,05	29,03	29,87
2015	28,83	29,68	30,42	30,92	30,98	31,54	31,14	31,79	30,80	30,90	29,94	29,85	30,57
2016	29,75	29,66	30,18	29,93	30,01	29,32	29,38	29,67	29,12	29,17	29,04	29,61	29,58
2017	29,66	29,24	30,02	30,64	30,17	30,83	30,93	31,10	31,54	31,45	31,65	31,68	30,74
2018	31,11	31,26	31,69	31,77	31,99	31,83	31,45	31,62	30,60	30,50	30,00	29,58	31,12
2019	29,79	29,99	30,35	30,72	31,26	31,39	31,99	31,17	30,87	29,88	29,63	29,54	30,54
2020	29,43	29,64	29,81	28,98	27,96	27,45	28,60	29,13	29,35	29,29	28,70	27,02	28,78
2021	27,78	27,71	29,08	29,25	30,11	30,36	31,05	31,73	32,26	32,54	33,10	32,96	30,66
2022	33,36	33,81	33,06	38,96	41,90	42,80	42,00	41,91	42,05	41,45	41,48	40,62	39,70
2023	40,95												40,95

Pramen: ČSÚ

Poznámka: Průměr roku vypočten jako aritmetický průměr

CZV – jalovice jatečné

Kč/kg živ. hm.

Rok	I.	II.	III.	IV.	V.	VI.	VII.	VIII.	IX.	X.	XI.	XII.	Ø roku
2013	35,92	36,24	36,19	36,72	36,62	36,45	36,88	36,38	36,04	35,97	36,30	35,37	36,26
2014	35,79	36,03	35,70	35,20	36,05	36,18	36,37	35,86	36,91	35,85	35,86	35,44	35,98
2015	36,38	35,73	36,93	37,25	36,90	37,15	38,05	38,14	37,43	36,88	37,75	36,90	37,12
2016	35,49	36,12	36,54	36,07	35,55	35,42	35,77	35,65	36,39	35,26	35,99	35,00	35,77
2017	36,02	36,80	35,86	37,21	37,30	36,66	37,56	37,20	37,08	37,58	38,28	37,66	37,10
2018	37,21	36,88	37,55	36,66	37,00	37,46	38,09	37,19	36,57	36,70	36,28	35,90	36,96
2019	35,88	35,89	35,85	35,88	36,20	35,72	36,39	36,14	35,52	35,71	36,15	36,01	35,95
2020	35,09	35,11	34,17	33,92	32,94	33,35	33,83	32,91	33,89	34,27	34,15	33,10	33,89
2021	33,10	32,89	33,70	34,51	34,33	34,61	34,93	37,07	37,57	38,01	39,52	38,20	35,70
2022	38,19	39,34	39,93	43,03	46,85	47,90	47,30	48,15	46,88	47,13	45,75	46,51	44,73
2023	46,08												46,08

Pramen: ČSÚ

Poznámka: Průměr roku vypočten jako aritmetický průměr

CZV – telata jatečná

Kč/kg živ. hm.

Rok	I.	II.	III.	IV.	V.	VI.	VII.	VIII.	IX.	X.	XI.	XII.	Ø roku
2013	60,91	59,88	56,02	55,97	55,83	57,11	57,99	56,97	52,18	48,54	48,61	48,16	54,85
2014	47,67	46,27	49,93	49,19	51,70	51,16	50,37	51,91	52,43	52,61	50,73	45,82	50,36
2015	45,49	45,30	45,73	48,40	49,58	51,11	50,58	51,45	52,83	51,45	53,71	54,41	50,00
2016	54,19	53,54	53,14	53,74	54,62	55,33	58,01	59,05	56,82	57,06	54,68	53,72	55,32
2017	54,78	54,35	54,58	57,89	58,82	60,51	63,14	63,99	63,96	62,89	62,53	62,02	59,96
2018	60,42	59,23	59,36	60,02	60,92	60,01	62,91	63,91	62,72	59,45	58,62	58,55	60,51
2019	57,05	57,43	56,03	55,71	56,14	57,79	59,82	57,02	50,58	47,31	44,22	42,37	53,46
2020	42,39	42,23	42,39	42,38	39,06	38,23	38,98	39,88	39,13	40,47	38,37	38,73	40,19
2021	38,78	37,65	38,02	38,31	38,99	40,53	41,62	41,69	41,25	40,77	40,73	41,09	39,97
2022	41,29	40,82	41,61	42,84	45,41	50,44	53,72	54,77	55,08	54,52	54,24	52,45	48,93
2023	52,04												52,04

Pramen: ČSÚ

Poznámka: Průměr roku vypočten jako aritmetický průměr

Spotřebitelské ceny – hovězí maso zadní bez kosti

Kč/kg

Rok	I.	II.	III.	IV.	V.	VI.	VII.	VIII.	IX.	X.	XI.	XII.	Ø roku
2013	206,80	204,13	206,65	207,32	206,52	206,72	207,02	206,83	206,78	203,52	207,31	208,48	206,51
2014	207,92	207,18	204,44	203,14	205,50	201,00	201,31	199,85	206,37	205,80	205,89	203,07	204,38
2015	205,66	206,43	206,62	206,09	206,34	203,71	199,95	200,44	195,48	197,27	206,40	200,64	202,92
2016	204,97	205,25	200,70	205,54	201,87	204,93	206,71	207,26	211,71	205,68	213,50	207,71	206,32
2017	213,17	211,96	215,86	220,13	221,00	218,72	217,13	219,35	221,39	220,64	219,25	213,06	217,64
2018	222,34	223,10	219,05	217,13	224,42	225,16	225,51	224,79	222,95	225,67	220,08	222,23	222,70
2019	220,81	220,33	219,53	222,70	222,44	221,79	224,61	227,54	223,54	228,35	227,52	228,35	223,96
2020	226,49	226,73	225,92	219,53	221,79	227,30	219,25	219,80	222,01	226,76	220,45	228,17	223,68
2021	228,75	217,20	224,62	222,88	213,19	205,46	213,24	227,78	217,40	223,43	220,21	221,40	219,63
2022	226,07	233,98	236,59	255,76	256,55	249,62	266,05	280,38	278,29	286,24	289,56	290,32	262,45
2023	285,15												285,15

Pramen: ČSÚ

Poznámka: Průměr roku vypočten jako aritmetický průměr

Spotřebitelské ceny – hovězí maso přední s kostí

Kč/kg

Rok	I.	II.	III.	IV.	V.	VI.	VII.	VIII.	IX.	X.	XI.	XII.	Ø roku
2013	106,04	105,86	105,25	105,38	105,65	105,81	106,47	106,31	106,77	106,33	105,45	106,09	105,95
2014	106,73	106,93	107,06	108,13	108,36	106,46	108,09	107,57	107,43	109,29	108,44	109,60	107,84
2015	108,39	108,28	109,28	109,40	109,56	108,19	108,69	108,37	109,93	109,92	110,41	110,59	109,25
2016	109,76	110,82	110,35	110,86	111,33	110,12	111,41	111,37	112,34	115,60	114,88	115,82	112,06
2017	116,29	115,14	116,97	116,34	120,93	122,68	124,08	120,74	122,93	121,57	122,13	123,26	120,26
2018	123,29	119,42	120,63	124,08	122,44	123,86	125,54	124,56	124,28	123,54	125,40	124,02	123,42
2019	119,91	124,66	120,42	123,66	123,87	122,30	125,27	124,96	125,12	127,94	125,65	129,49	124,44
2020	129,83	129,65	130,49	129,37	125,66	125,39	124,37	127,56	128,49	127,92	128,04	129,47	128,02
2021	136,22	127,66	124,46	127,92	128,41	120,58	122,97	124,71	130,89	129,60	127,73	136,72	128,16
2022	135,40	128,42	133,90	146,29	144,93	160,54	160,99	152,95	162,79	159,92	166,36	165,43	151,49
2023	167,59												167,59

Pramen: ČSÚ

Poznámka: Průměr roku vypočten jako aritmetický průměr

Spotřebitelské ceny – hovězí maso přední bez kosti

Kč/kg

Rok	I.	II.	III.	IV.	V.	VI.	VII.	VIII.	IX.	X.	XI.	XII.	Ø roku
2013	159,71	158,18	158,03	158,75	157,41	158,04	159,15	159,73	161,22	160,92	161,89	161,09	159,51
2014	161,42	161,91	160,03	159,62	159,68	159,99	161,38	160,94	161,44	160,04	161,59	158,59	160,55
2015	162,14	162,00	163,16	161,67	160,42	158,86	159,93	159,95	159,43	156,96	157,96	160,09	160,21
2016	155,64	158,76	156,42	152,91	155,55	159,02	157,30	156,65	158,39	160,80	157,41	162,84	157,64
2017	161,46	161,75	164,89	166,27	166,12	170,88	168,18	169,06	166,88	168,83	167,37	168,15	166,65
2018	169,23	164,31	166,79	169,81	165,41	169,98	169,47	171,15	170,71	173,18	172,32	170,30	169,39
2019	169,92	162,20	169,10	165,68	170,83	174,50	173,97	173,18	171,78	175,38	178,74	178,96	172,02
2020	176,50	176,60	177,58	174,86	177,37	174,76	173,00	174,76	175,72	170,13	176,79	174,63	175,23
2021	162,32	168,30	168,35	169,37	161,49	160,97	163,10	162,80	165,46	174,22	162,79	166,71	165,78
2022	168,40	173,09	171,44	188,71	189,41	194,91	198,29	201,58	208,53	206,18	208,47	207,67	193,06
2023	212,24												212,24

Pramen: ČSÚ

Poznámka: Průměr roku vypočten jako aritmetický průměr

Ceny průmyslových výrobců - hovězí přední bez kosti

Kč/kg

Rok	I.	II.	III.	IV.	V.	VI.	VII.	VIII.	IX.	X.	XI.	XII.	Ø roku
2013	121,71	121,91	120,55	120,05	119,74	118,79	119,73	119,46	119,15	118,71	119,92	119,21	119,91
2014	119,43	122,26	120,04	119,26	119,74	121,20	121,71	121,77	121,54	121,89	121,92	121,03	120,98
2015	121,02	119,60	120,89	121,28	121,41	122,35	121,59	121,83	121,96	123,04	123,12	120,99	121,59
2016	117,75	117,49	117,22	116,40	116,69	116,78	116,48	117,53	117,32	117,63	118,36	117,04	117,22
2017	119,36	120,73	121,27	119,98	121,09	123,67	122,29	122,74	122,31	121,88	121,68	122,95	121,66
2018	120,54	120,59	120,02	120,99	120,87	120,69	120,48	120,07	119,66	120,28	120,61	120,55	120,45
2019	121,08	121,44	120,71	121,41	121,18	121,49	121,59	121,06	121,50	121,36	121,99	122,20	121,42
2020	123,24	122,59	123,09	123,01	123,08	123,99	123,92	123,70	122,95	122,47	122,91	123,60	123,21
2021	123,59	124,68	123,95	124,88	125,27	125,54	126,83	125,10	129,96	132,13	135,21	135,15	127,69
2022	139,27	141,82	150,86	160,77	164,92	166,53	162,91	162,09	163,67	165,50	163,80	163,65	158,82
2023	163,04												163,04

Pramen: ČSÚ

Poznámka: Průměr roku vypočten jako aritmetický průměr

Ceny průmyslových výrobců - hovězí zadní bez kosti

Kč/kg

Rok	I.	II.	III.	IV.	V.	VI.	VII.	VIII.	IX.	X.	XI.	XII.	Ø roku
2013	150,79	149,84	148,76	147,44	146,95	146,98	146,92	146,80	146,98	146,80	145,98	145,07	147,44
2014	141,79	145,90	143,35	142,89	143,25	145,43	145,59	145,79	145,59	146,43	146,92	145,67	144,88
2015	146,60	147,51	147,72	148,32	148,33	148,51	148,56	148,73	148,38	148,50	148,89	148,54	148,22
2016	149,39	149,21	149,01	148,68	149,55	147,83	149,44	149,19	148,28	149,05	150,26	149,79	149,14
2017	149,89	150,79	150,61	152,04	152,55	155,52	154,99	155,57	155,50	156,29	156,19	156,46	153,87
2018	155,37	154,30	153,06	154,03	154,42	154,14	153,86	153,65	153,50	154,39	154,53	153,93	154,10
2019	154,03	153,34	153,27	153,66	153,79	154,14	153,52	153,51	153,48	153,60	153,32	152,36	153,50
2020	152,38	152,02	152,21	152,26	152,37	153,56	152,20	153,45	153,11	153,95	152,51	153,45	152,79
2021	152,18	155,03	153,17	151,92	152,15	153,78	154,47	152,99	156,92	161,58	170,58	171,83	157,22
2022	176,43	177,95	184,65	192,18	198,50	199,00	197,53	196,34	194,10	192,80	192,09	191,41	191,08
2023	191,24												191,24

Pramen: ČSÚ

Poznámka: Průměr roku vypočten jako aritmetický průměr

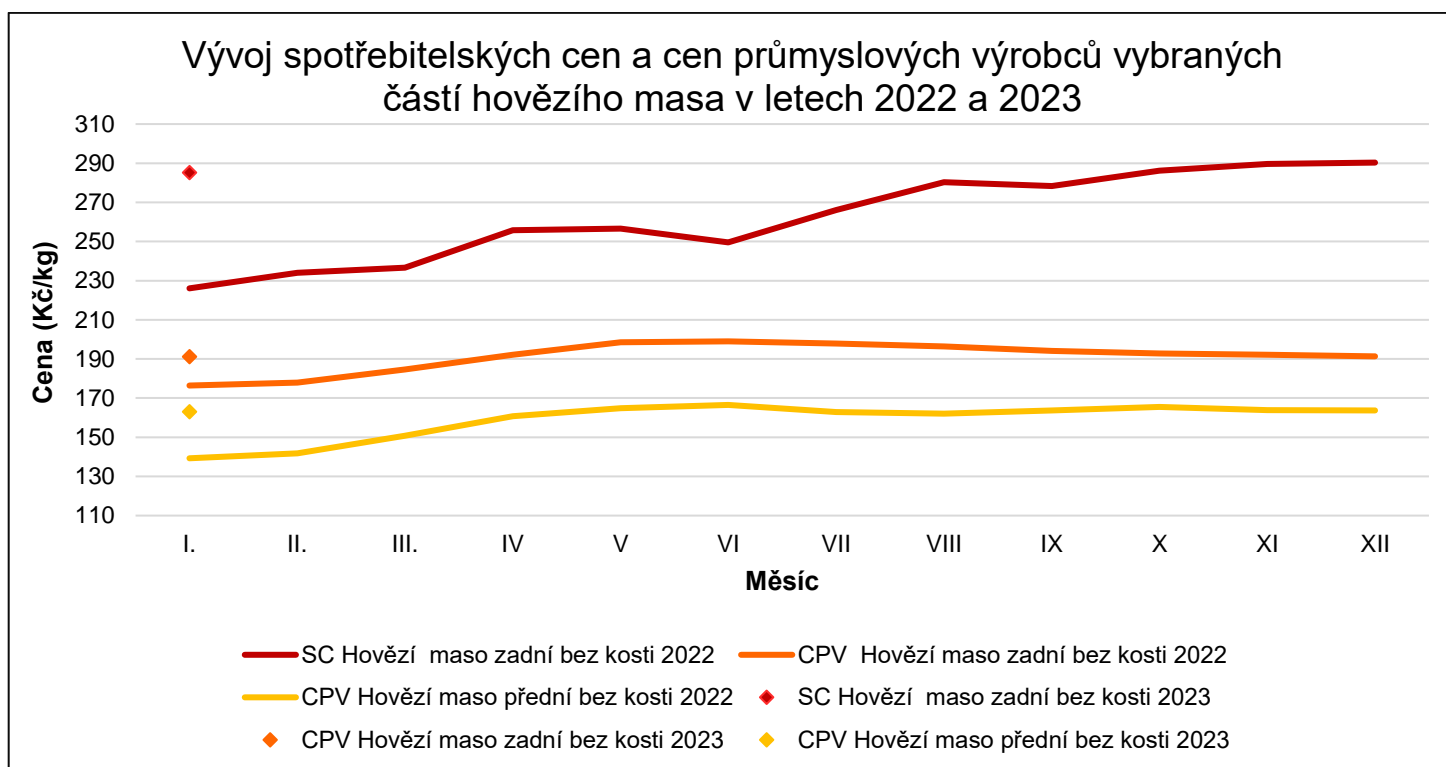

Výroba hovězího a telecího masa v EU – 27

(SHORT-TERM OUTLOOK, AUTUMN 2022)

Hovězí maso	2021 (%)	2022 (%)
Výroba	↓ - 0,3	↓ - 0,6
Vývoz hovězího masa	↓ - 4,4	↓ - 1,0
Vývoz živých zvířat	↓ - 9,0	↓ - 15,0
Dovoz	↓ - 7,3	↑ + 25
Spotřeba	↓ - 0,3	↓ - 0,9

Pramen: Evropská Komise

Vývoj trhu v EU

Na trhu s hovězím masem v EU došlo v období leden – listopad 2022 k meziročnímu poklesu **produkce** o 1,3 % v přepočtu na kusy, objem produkce v přepočtu na tuny klesl o 2,0 %.

Vývoz objemu produkce hovězího masa a živých zvířat z EU (bez UK) v období leden – listopad 2022 meziročně klesl o 16,2 %. Mezi největší vývozní destinace patří Izrael, kam se vyvezlo 11,1 % a Bosna a Hercegovina, která tvořila 6,7 % z celkového objemu vývozu. Objem vývozu (i s UK) meziročně klesl o 6,4 %

Dovoz objemu produkce hovězího masa a živých do EU (bez UK) v období leden – listopad 2022 meziročně vzrostl o 11,0 %. Mezi největší obchodní partnery EU patří Brazílie, ze které se dovezlo 35,2 % z celkového objemu dováženého zboží a dále Argentina, ze které se dovezlo 26,0 % dováženého zboží. Dovozy z uvedených destinací meziročně vzrostly. Objem dovozů do EU (i s UK) ve sledovaném období vzrostl o 26,0 %. Vývozy ale převyšují dovozy a obchodní bilance si zachovala pozitivní trend.

Přehled cen hovězího masa JUT v rámci EU uvádíme níže.

Ceny hovězího masa v EU

6. TÝDEN / 2023	Cena		Změna oproti minulému týdnu	Změna oproti minulému měsíci	Změna oproti minulému roku
Mladý skot	552,3	EUR/100 kg j. hm.	+9,4 %	+8,5 %	+27,8 %
Mladí býci	503,1	EUR/100 kg j. hm.	-0,7 %	-1,6 %	+10,6 %
Voli	540,0	EUR/100 kg j. hm.	+0,1 %	+2,9 %	+21,9 %
Krávy	423,3	EUR/100 kg j. hm.	-0,3 %	+0,1 %	+10,6 %
Jalovice	518,3	EUR/100 kg j. hm.	+0,0 %	-0,7 %	+15,3 %

Pramen: https://ec.europa.eu/agriculture/market-observatory/meat/beef/statistics_en

Situace ve světě

Produkce

V roce 2020 se na světě vyprodukovalo 59 372 928 tun hovězího masa. Největšími producenty byly Spojené státy americké, následované Brazílií a Čínou, které společně vyprodukovaly cca 51 % světové produkce a z toho USA cca 21 % světové produkce. Viz. tabulka níže.

Světová produkce: pořadí zemí (t)

Pořadí	Země	2022	% ze světové produkce
1	USA	12 820 200	21,59
2	Brazílie	10 352 161	17,43
3	Čína	7 125 112	12,00
4	EU	6 820 107	11,49
5	Indie	4 350 068	7,33

Pramen: <https://beef2live.com/story-world-beef-production-ranking-countries-0-106885>, 24. leden 2023

Pozn.: koeficient přepočtu libry na kg 0,4536