



ZPRÁVA O TRHU VÍNA A VINNÝCH HROZNŮ

Vývoj cen průmysl. výrobců:

☑ víno bílé lahvové.....	37,90 Kč/l
- víno bílé sudové.....	- Kč/l
- víno červené lahvové.....	- Kč/l
- víno červené sudové.....	- Kč/l
☑ jakostní bílé lahvové.....	55,40 Kč/l
☒ jakostní červené lahvové.....	57,00 Kč/l

Obsah:

Komoditní zpravodajství.....	1
Informace o cenách vína.....	2
Zahraniční obchod ČR.....	3
Informace ze zahraničních trhů.....	7
Aktuality	9

Komoditní zpravodajství

Cena průmyslových výrobců vína

Průměrná cena průmyslových výrobců **bílého vína lahvového stolního** v říjnu 2022 dosáhla hodnoty 37,90 Kč/l. U **červeného vína** průměrná cena nebyla stanovena pro nedostatek dat. Proti minulému období kotace u bílého vína oslabila, u červeného vína nelze stanovit trend.

Průměrná cena sudového bílého vína ani červeného sudového vína nebyla stanovena, neboť ve sledovaném období nebyl zaznamenán jejich výskyt u dostatečného množství výrobců.

Průměrná cena **bílého jakostního vína lahvového** podle šetření TIS^{ČR} SZIF v říjnu 2022 uzavírala na úrovni 55,40 Kč/l. Cena **červeného jakostního lahvového** vína tentokrát uzavírala na hodnotě 57,00 Kč/l. Průměrná cena bílého jakostního sudového vína ve sledovaném měsíci činila 40,20 Kč/l. Průměrná cena červeného jakostního sudového vína ve sledovaném období dosáhla hodnoty 48,50 Kč/l.

Zahraniční obchod

Vinné hrozny, hroznová šťáva

V říjnu 2022 bylo do České republiky dovezeno celkem 5 232 t **stolních vinných hroznů** za průměrnou jednotkovou hodnotu 31,70 Kč/kg. Od počátku roku 2022 bylo dovezeno nejvíce hroznů z Itálie, celkem 16 255 t za 27,60 Kč/kg (43 %), z Indie 5 552 t hroznů za 20,10 Kč/kg (15 %) a z Jižní Afriky 5 347 t.

Sušených vinných hroznů bylo ve sledovaném období nakoupeno celkem 616 t za 48,20 Kč/kg. Od začátku roku byly rozinky dováženy hlavně z Turecka (36,5 %; 1 316,4 t za

43,70 Kč/kg), dále z Íránu (15,6 %; 563,0 t za 38,40 Kč/kg).

Hroznové šťávy bylo v říjnu 2022 dovezeno do ČR celkem 223 t. Z Itálie bylo dodáno za rok 2022 celkem 417,7 t (31,5 % za 38,30 Kč/kg) hroznové šťávy a ze Španělska celkem 388,7 t (29,3 %).

Víno

V období od 1.1. do 31.10.2022 bylo do České republiky **dovezeno celkem 1 061 579 hl** vína za průměrnou jednotkovou cenu 33,70 Kč/l. Podíl bílého vína na celkovém dovozu činil 44,9 % (476 545 hl za 24,80 Kč/l), podíl červeného vína činil 22,0 % (234 071 hl za 46,80 Kč/l). Ve sledovaném období bylo víno dodáváno převážně z Maďarska (274 943 hl za 16,30 Kč/l, tj. 30 %), z Itálie (123 092 hl za 40,80 Kč/l, tj. 13 %) a ze Španělska (111 869 hl za 20,20 Kč/l, tj. 12 %). Víno bylo dováženo hlavně v obalech nad 2 l (50,1 % v objemu 439 891 hl za průměrnou cenu 14,30 Kč/l).

Z České republiky bylo za období od 1.1. do 31.10.2022 **vyvezeno celkem 53 327 hl** vína za průměrnou jednotkovou hodnotu 120,00 Kč/l. Bílé víno se na skutečném vývozu podílelo 41,4 % (22 081 hl za 112,00 Kč/l) a červené 38,6 % (20 562 hl za 130,50 Kč/l). Hlavním odběratelem vína bylo ve sledovaném období (I-X/2022) už tradičně Německo, kam bylo vyvezeno 24 389 hl (48,9 %) za 156,60 Kč/l.

Podíl objemového množství vyvezeného vína byl roven 5,02 % dovezeného vína, ve finančním vyjádření 17,89 %.



Informace o cenách vína

Ceny průmyslových výrobců vína v ČR

Datum zjištění ceny: říjen 2022

Druh	Cena průmyslových výrobců (vážený průměr)				Prodané množství (hl)
	minimální	maximální	průměrná	změna proti VIII/22	
Víno bílé - lahvové	*	*	37,90	-2,10	134
- sudové	-	-	-	-	1
- tetrapack	*	*	*	-	0
Víno červené - lahvové	*	*	*	-	84
- sudové	-	-	*	-	1
- tetrapack	-	-	-	-	0
Jakostní bílé lahvové celkem	44,50	70,00	55,40	-1,00	7 353
z toho: Müller Thurgau	44,50	70,00	45,70	-5,40	949
Veltlínské zelené	43,50	70,00	49,60	-1,10	1 946
Jakostní červené lahvové celkem	43,50	70,00	57,00	0,00	2 697
z toho: Frankovka	45,50	70,00	62,20	2,00	602
Svatovavřínecké	40,00	70,00	46,70	-7,90	334
Jakostní bílé sudové celkem	36,20	42,30	40,20	-1,70	143
z toho: Müller Thurgau	*	*	37,40	0,00	18
Veltlínské zelené	35,90	54,30	44,90	-0,10	17
Jakostní červené sudové celkem	35,90	60,20	48,50	2,10	57
z toho: Frankovka	-	-	-	-	0
Svatovavřínecké	*	*	-	-	3
Šumivé	65,90	104,90	94,20	0,80	9 666
Víno s přívlastkem	85,20	129,00	97,20	7,20	930

Poznámka: Cena průmyslových výrobců - cena, za kterou je víno odebíráno z výrobních podniků, bez dopravy a DPH.

Údaj o prodaném množství vína uvádí množství prodaného vína, za kterého byly vypočteny ceny průmyslových výrobců. * = méně než 3 údaje

Pramen: TIS^{ČR} SZIF

Průměrná cena **lahvového jakostního bílého vína** celkem v říjnu 2022 proti září 2022 mírně oslabovala a uzavírala na hodnotě 55,40 Kč/l. Průměrná cena sledované odrůdy Müller Thurgau se snížila a uzavírala na hodnotě 45,70 Kč/l. U odrůdy Veltlínské zelené se průměrná cena snížila a uzavírala na hodnotě 49,60 Kč/l.

Průměrná cena **lahvového jakostního červeného vína** celkem se v říjnu 2022 proti předchozímu období nezměnila a v průměru se dostala na 57,00 Kč/l. U odrůdy Frankovka se cena zvýšila a dostala se na hodnotu 62,20 Kč/l (nárůst o 3,3 %). U odrůdy Svatoavřínecké se průměrná cena snížila a uzavírala na hodnotě 46,70 Kč/l.

Průměrná cena **sudového jakostního bílého vína** celkem v říjnu 2022 byla stanovena na úrovni

40,20 Kč/l. U sudového vína odrůdy Müller Thurgau cena nakonec uzavírala na hodnotě 37,40 Kč/l. Průměrná cena sudového vína odrůdy Veltlínské zelené uzavírala na hodnotě 44,90 Kč/l.

U **sudového jakostního červeného vína** průměrná cena v říjnu 2022 byla stanovena na hodnotě 48,50 Kč/l. Vzhledem k nedostatečnému počtu respondentů za dané období, který nastal u odrůdy Frankovka, stejně tak i u Svatoavříneckého, nebylo možné stanovit jejich průměrnou cenu.

Průměrná cena **šumivého vína** v říjnu 2022 podle šetření TIS^{ČR} SZIF uzavírala na hodnotě 94,20 Kč/l.

Průměrná cena **vína s přívlastkem** se zvýšila a dosáhla hodnoty 97,20 Kč/l.



Zahraňiční obchod ČR

Dovoz vinných hroznů a hroznové šťávy do České republiky v roce 2022

Druh	říjen 2022		leden - říjen 2022			
			celkem		z toho EU (27)	
	t	Kč/kg	t	Kč/kg	t	Kč/kg
Vin. hrozny stolní	5 232	31,70	38 174	47,20	20 653	40,00
Vin. hrozny moštové	-	-	-	-	-	-
Vin. hrozny sušené	616	48,20	3 609	45,20	788	50,80
Hroznová šťáva	223	33,90	1 326	31,50	1 326	31,50

Poznámka: ČSÚ po vyhodnocení celních deklarací je průběžně zpětně prováděna úprava údajů dovezeného zboží. * = cena neuvedena
 Pramen: Dle údajů ČSÚ zpracoval TIS ČR SZIF.

Největší dodavatelé vinných hroznů stolních

leden - říjen 2022

Země	t	Kč/kg
Itálie	16 255	27,60
Indie	5 552	20,10
Jižní Afrika	5 347	16,10
Egypt	2 156	18,60
Peru	1 976	17,80

Pramen: Dle údajů ČSÚ zpracoval TIS ČR SZIF.

Největší dodavatelé vinných hroznů sušených

leden - říjen 2022

Země	t	Kč/kg
Turecko	1 316,4	43,70
Írán	563,0	38,40
Slovensko	327,9	48,30
Německo	272,1	58,80
Čína	254,9	40,30

Pramen: Dle údajů ČSÚ zpracoval TIS ČR SZIF.

Největší dodavatelé hroznové šťávy

leden - říjen 2022

Země	t	Kč/kg
Itálie	417,7	38,30
Španělsko	388,7	39,60
Maďarsko	260,0	14,70
Slovensko	181,4	19,70
Německo	34,2	35,60

Pramen: Dle údajů ČSÚ zpracoval TIS ČR SZIF.

Vývoz vinných hroznů a hroznové šťávy z České republiky v roce 2022

Druh	říjen 2022		leden - říjen 2022			
			celkem		z toho EU (27)	
	t	Kč/kg	t	Kč/kg	t	Kč/kg
Vin. hrozny stolní	2 035	2,60	3 236	21,30	3 236	21,30
Vin. hrozny moštové	-	-	-	-	-	-
Vin. hrozny sušené	38	59,10	296	63,10	274	65,30
Hroznová šťáva	29	40,80	383	42,90	383	42,90

Poznámka: ČSÚ po vyhodnocení celních deklarací je průběžně zpětně prováděna úprava údajů dovezeného zboží; * = cena neuvedena
 Pramen: Dle údajů ČSÚ zpracoval TIS ČR SZIF.

Dovoz vína do České republiky v roce 2022

Druh	říjen 2022		leden - říjen 2022			
			celkem		z toho EU (27)	
	hl	Kč/l	hl	Kč/l	hl	Kč/l
CELKEM	105 376	39,20	1 061 579	33,70	931 671	32,20
z toho: *šampaňské	578	711,60	3 896	574,70	3 851	580,00
šumivé	8 965	53,40	56 851	52,10	56 570	51,60
perlivé	6 731	62,90	110 595	52,80	110 417	52,80
víno bílé	48 462	25,30	476 545	24,80	475 603	24,70
víno červené	23 319	51,40	234 071	46,80	232 357	46,20
víno ostatní	15 640	48,40	166 832	44,80	40 087	51,30
vinný mošt	1 681	33,10	12 789	22,30	12 787	22,30

Poznámka: ČSÚ po vyhodnocení celních deklarací je průběžně zpětně prováděna úprava údajů dovezeného zboží; * = provedena korekce

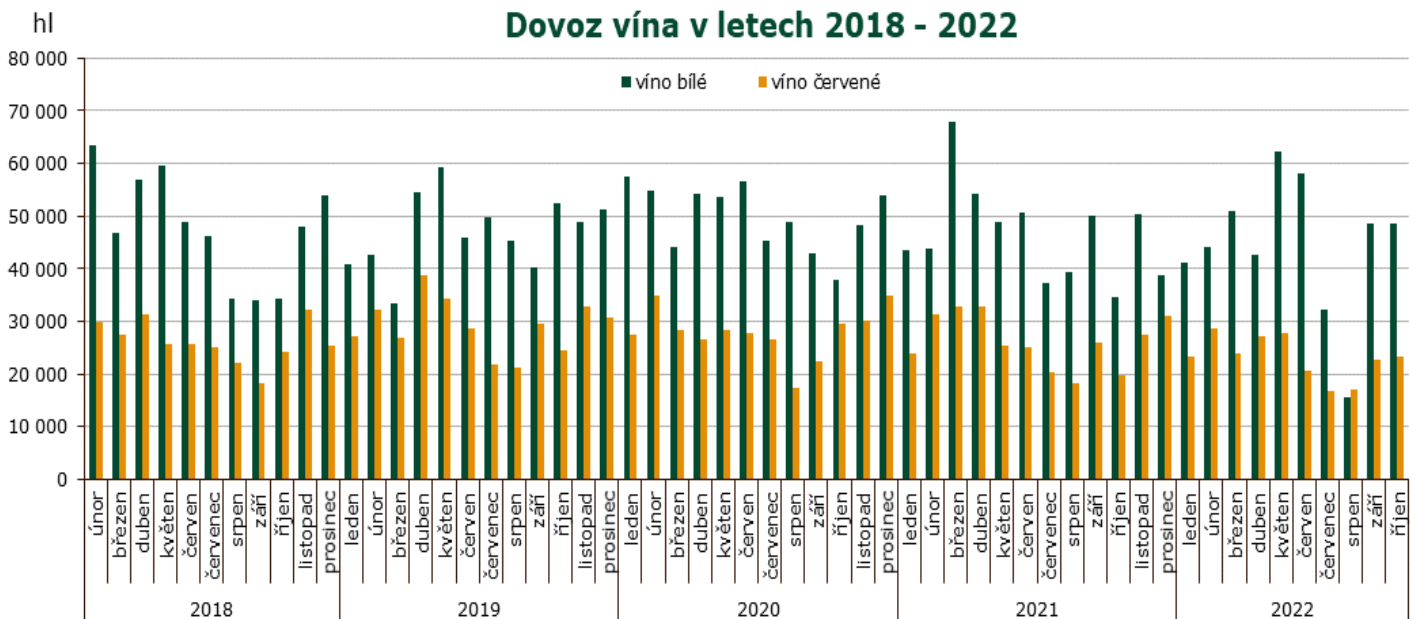

Pramen: Dle údajů ČSÚ zpracoval TIS ČR SZIF.

Dovoz vína do České republiky podle velikosti obalu v roce 2022

říjen	celkem		bílé		červené		ostatní	
	hl	Kč/l	hl	Kč/l	hl	Kč/l	hl	Kč/l
Láhve do 2 l	41 016	62,20	15 008	51,60	13 044	81,60	12 964	55,00
Obaly nad 2 l	46 404	13,50	33 453	13,40	10 274	13,10	2 677	16,50
leden - říjen	celkem		bílé		červené		ostatní	
	hl	Kč/l	hl	Kč/l	hl	Kč/l	hl	Kč/l
Láhve do 2 l	437 558	54,70	172 752	43,70	146 986	66,00	117 820	56,80
Obaly nad 2 l	439 891	14,30	303 793	14,00	87 086	14,30	49 012	15,80

Poznámka: ČSÚ je po vyhodnocení celních deklarací průběžně zpětně prováděna úprava údajů dovezeného zboží;
 Pramen: Dle údajů ČSÚ zpracoval TIS ČR SZIF.



Hlavní dodavatelé vína: I-X/2022

Země	Množství (hl)	Průměrná jednotková hodnota (Kč/l)
Maďarsko	274 943	16,30
Itálie	123 092	40,80
Španělsko	111 869	20,20
Slovensko	83 143	21,00
Německo	72 474	67,80
Francie	49 181	91,50
Moldávie	48 318	35,20
Argentina	22 093	21,90
Chile	21 448	71,40
Rakousko	14 944	40,00

Dovoz vína celkem: I-X/2022

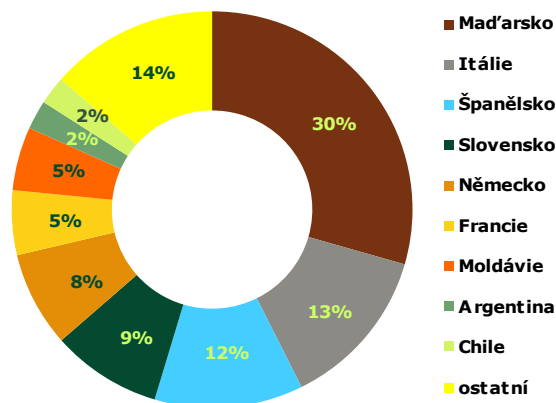

Pramen: Dle údajů ČSÚ zpracoval TIS ČR SZIF;

Dovoz bílého vína: říjen 2022

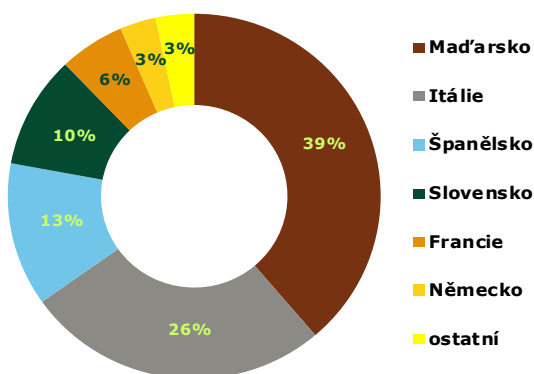

Dovoz červeného vína: říjen 2022

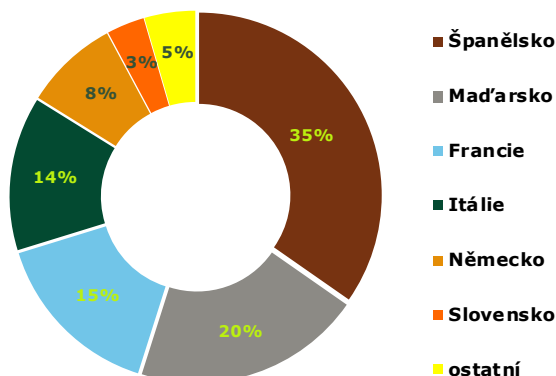

Přehled dovozu vybraných položek z Maďarska a ze Španělska v období 2021-22

Země	Maďarsko				Španělsko			
	2204 21 79		2204 21 80		2204 21 79		2204 21 80	
období/jednotka	hl	Kč/l	hl	Kč/l	hl	Kč/l	hl	Kč/l
celkem 2021	29 966	23,70	13 532	25,50	5 691	34,10	9 045	40,90
prosinec	2 842	22,40	834	22,60	326	18,20	442	24,30
leden 2022	3 439	20,80	574	23,30	193	19,00	235	21,60
únor	2 408	17,40	1 156	20,90	110	26,60	429	16,60
březen	3 838	17,70	793	25,80	117	20,20	257	26,80
duben	2 577	18,80	420	29,70	2	61,80	230	35,20
květen	3 588	20,10	1 105	23,40	194	24,60	284	34,50
červen	3 504	23,10	1 273	23,80	28	47,30	119	28,80
červenec	2 804	16,50	1 039	18,70	6	80,30	94	58,70
srpen	3 355	20,50	1 157	20,40	6	59,50	229	29,80
září	4 080	17,10	2 487	11,10	50	47,40	243	38,90
říjen	1 776	19,80	1 139	21,90	39	40,80	251	39,00
celkem 2022	30 908	19,50	10 912	20,40	745	26,80	2 372	30,40

Poznámka: Položka celního sazebníku: 2204 21 79 - Bílá vína vyráběná v EU, s chráněným zeměpisným označením (ChZO); 2204 21 80 - Vína jiná než bílá, vyráběná v EU, s chráněným zeměpisným označením (ChZO); Pramen: Dle údajů ČSÚ zpracoval TIS ČR SZIF.



Vývoz vína z České republiky v roce 2022

Druh	říjen 2022		leden - říjen 2022			
			celkem		z toho EU (27)	
	hl	Kč/l	hl	Kč/l	hl	Kč/l
CELKEM	4 285	129,50	53 327	120,00	49 653	114,70
z toho: **šampaňské	15	1 074,00	192	1 178,30	190	1 176,90
šumivé	459	82,40	1 830	142,10	1 602	137,40
perlivé	246	35,80	1 321	64,40	1 313	62,70
víno bílé	1 050	140,20	22 081	112,00	20 446	105,30
víno červené	1 853	150,80	20 562	130,50	18 937	127,40
víno ostatní	613	111,60	7 221	104,90	7 046	97,40
vinný mošt	51	*	119	*	119	*

Poznámka: ČSÚ po vyhodnocení celních deklarací je průběžně zpětně prováděna úprava údajů vyvezeného zboží; pramen: Dle údajů ČSÚ zpracoval TIS ČR SZIF.
*cena neuvedena; ** reexport

hl

Vývoz vína v letech 2018 - 2022

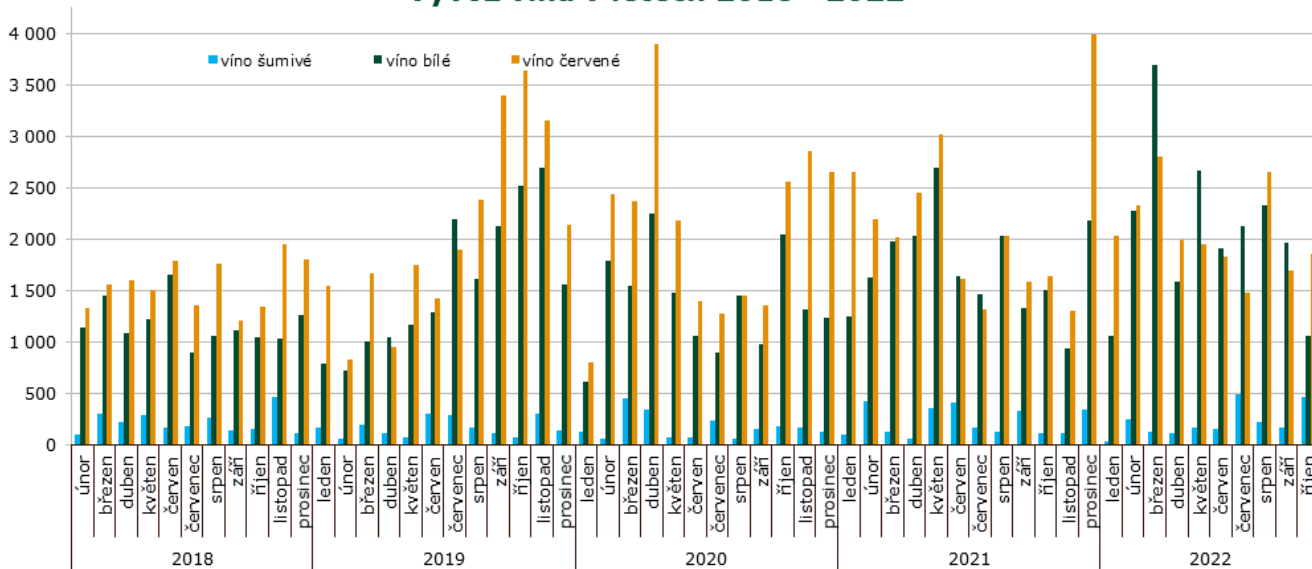

Pramen: Dle údajů ČSÚ zpracoval TIS ČR SZIF.

Vývoz vína z České republiky podle velikosti obalu v roce 2022

říjen	celkem		bílé		červené		ostatní	
	hl	Kč/l	hl	Kč/l	hl	Kč/l	hl	Kč/l
Láhve do 2 l	3 439	143,00	1 035	141,70	1 812	153,40	593	113,50
Obaly nad 2 l	76	41,40	15	39,50	41	34,80	20	56,00
leden - říjen	celkem		bílé		červené		ostatní	
	hl	Kč/l	hl	Kč/l	hl	Kč/l	hl	Kč/l
Láhve do 2 l	46 966	124,70	20 428	119,80	19 792	134,70	6 746	110,10
Obaly nad 2 l	2 899	20,50	1 653	16,10	770	23,60	476	31,00

Poznámka: ČSÚ po vyhodnocení celních deklarací je průběžně zpětně prováděna úprava údajů vyvezeného zboží.
Pramen: Dle údajů ČSÚ zpracoval TIS ČR SZIF.



Zahraniční trhy

Ceny průmyslových výrobců vína na Slovensku

Ceny zjištěné za měsíc říjen 2022

EUR/l

Vino	Ceny průmyslových výrobců vína						Prodané množství (hl)
	min.	max.	průměr	průměr	meziměsíční	meziroční	
	říjen			září	%	%	
Vino bílé b.z.o. - lahvé	1,10	6,89	1,45	1,34	8,4	17,3	2 027,47
- sudové	0,52	1,80	0,84	1,14	-26,2	-16,5	2 796,88
Vino červené b.z.o. - lahvé	1,24	7,52	1,45	1,38	5,5	9,8	1 126,61
- sudové	0,54	1,90	0,96	1,09	-11,6	6,9	1 078,60
Vino s ch.z.o. bílé - lahvé	*	*	*	*	-	-	*
- sudové	*	*	*	*	-	-	*
Vino ch.z.o. červené - lahvé	*	*	*	*	-	-	*
- sudové	*	*	*	*	-	-	*
Vino s ch.o.p. bílé - lahvé	1,51	9,42	2,89	2,80	3,0	4,0	8 364,83
Jakostní vino bílé lahvé	1,17	9,36	2,52	2,41	4,7	10,8	6 956,05
z toho Veltlínské zelené	1,10	7,91	2,10	2,16	-2,6	8,6	1 028,03
- Ryzlink vlašský	1,00	9,32	1,81	1,90	-4,6	1,5	1 009,10
Vino s přívlastkem bílé - lahvé	1,99	17,13	4,71	4,51	4,5	-2,0	1 409,17
Vino s ch.o.p. bílé - sudové	0,70	3,65	0,92	1,25	-26,7	2,0	2 149,60
Tokajská vína celkem	11,16	19,31	13,91	13,85	0,4	0,3	11,32
Tokajské samorodé	5,60	14,44	7,86	8,05	-2,3	17,5	4,32
Tokajské putnové	14,64	22,96	17,64	17,41	1,3	3,8	7,00
Vino s ch.o.p. červené - lahvé	1,41	9,92	2,92	2,80	4,4	4,2	4 313,54
Jakostní vino červ. lahvé	1,28	9,75	2,52	2,41	4,8	7,8	3 569,17
z toho Frankovka	1,05	8,75	2,31	2,20	5,1	13,5	1 396,73
- Svatovařecké	1,52	5,65	2,35	2,25	4,6	9,9	400,84
Jakostní vino červ.s přívł. -lahvé	1,52	19,10	4,85	4,46	8,7	1,5	746,60
Vino s ch.o.p. jak. červ. - sudové	0,70	2,08	0,83	1,36	-39,0	-7,6	1 088,34
Sekt	3,50	17,20	3,54	3,63	-2,4	7,0	4 824,60

Poznámka: ceny jsou uváděny v EUR/l, bez DPH, spotřební daně a dopravy; * = méně než 3 údaje; b.z.o. = bez zeměpisného označení, s ch.z.o. = s chráněným zeměpisným označením, s ch. o. p. = s chráněným označením původu
 Pramen: ATIS Agrárne trhové informácie Slovenska

Obchodní odbytové ceny stolních vinných hroznů z dovozu na Slovensku

Datum zjištění ceny: 46. týden 2022

EUR/kg

Druh	min. (€/kg)	max. (€/kg)	Průměr (€/kg)	
			46. týden 2022	44. týden 2022
Vinné hrozny bílé	1,39	2,30	1,79	1,77
Vinné hrozny modré	1,69	2,29	1,90	1,62
Vinné hrozny červené*	1,65	2,05	1,82	1,82

Pramen: ATIS, Agrárne trhové informácie Slovenska; pozn. * = údaje z předchozího období (min., max)



Střední týdenní odbytové ceny stolního vína a vín s označením původu z Itálie

Datum zjištění ceny: 15.12.2022

EUR/hgdo

Víno/ období*	40.	41.	42.	43.	44.
Stolní víno bílé	3,90	3,89	3,86	3,86	3,86
Stolní víno červené	3,67	3,67	3,67	3,67	3,67
Víno/ období*	45.	46.	47.	48.	49.
Stolní víno bílé	3,86	3,86	3,86	3,86	3,86
Stolní víno červené	3,76	3,76	3,76	3,76	3,76

Pramen: ISMEA; <http://www.ismeaservizi.it>; pozn. hgdo = Ettogrado, tj. jednotka vyjadřující hektolitr a stupeň alkoholu; období* = kalend. týden; novější data nebyla k dispozici

Přehled cen stolních vinných hroznů v Chorvatsku

Datum zjištění ceny: od 5.12.2022 do 11.12.2022 (tedy za 49. týden 2022)

HRK/kg

Druh ovoce	město: týden:	Karlovac		Rijeka		Slavon. Brod		Split		Záhřeb		Chorvatsko celk.	
		49.	48.	49.	48.	49.	48.	49.	48.	49.	48.	49.	48.
Stolní hrozny bílé	min.	15,00	15,00	13,00	12,00	12,00	12,00	8,00	8,00	14,00	15,00	8,00	8,00
	max.	25,00	25,00	15,00	16,00	18,00	15,00	20,00	20,00	25,00	20,00	40,00	40,00
	prům.	20,00	20,00	14,00	13,00	15,00	13,50	14,00	14,00	19,50	17,50	17,38	16,70
Stolní hrozny červené	min.	16,00	16,00	15,00	13,00	15,00	15,00	12,00	12,00	12,00	12,00	12,00	12,00
	max.	25,00	25,00	20,00	20,00	20,00	20,00	20,00	20,00	15,00	15,00	30,00	30,00
	prům.	20,50	20,50	17,50	15,25	17,50	17,50	16,00	16,00	13,50	13,50	16,73	16,19

Poznámka: Chorvatsko celk.* kurzíva = průměr z předchozího týdne.

Velkoobchodní ceny vinných hroznů podle kategorie v regionech Chorvatska (HRK/kg)

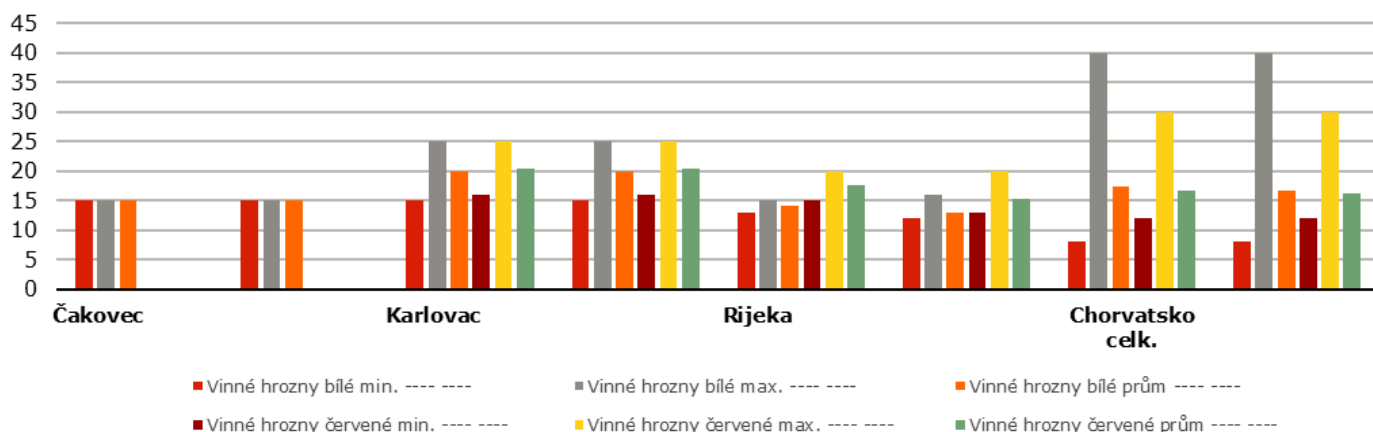

Pramen: Tržišni informacijski sustav u poljoprivredi - Tržište voće i povrće

Obchodní ceny dovezených vinných hroznů stolních do Polska

Datum zjištění ceny: 14.12.2022

PLN/kg

Město	Białystok		Gdańsk		Kalisz		Łódź		Poznań		Radom	
Datum	14.12.2022		09.12.2022		14.12.2022		14.12.2022		13.12.2022		13.12.2022	
Typ ceny	min.	max.	min.	max.	min.	max.	min.	max.	min.	max.	min.	max.
Vinné hrozny	10,00	22,00	10,00	12,00	12,00	24,00	11,43	19,43	6,00	9,00	6,00	10,00

Pramen: Biuletyn Informacyjny - Rynek owoców i warzyw świeżych



Ručně psané etikety, vinohrad jak z pohádky. Proč navštívit vinařství Plenér?

dokončení článku z minulého vydání

Až narazíte na minimalistické láhve s názvem vína psaným rukou, budete si jisti, že držíte obsah z pálavského vinařství Plenér.

První víno udělala Dominika Černohorská s respektem k už vysazeným keřům, v případě těch nových ale postupuje jinak. Právě s důrazem na principy ekologického vinařství a na co nejšetrnější zásahy do přírody. „Přechod k ekologickému vinařství je dlouhý proces. Budu se ho učit celý život,“ myslí si. Standardem ve vinařství Plenér je minimum postřiků a šetrný přístup k půdě. „Nedávno jsem zjistila, co všechno udělala v 50. a 60. letech kolektivizace půdy

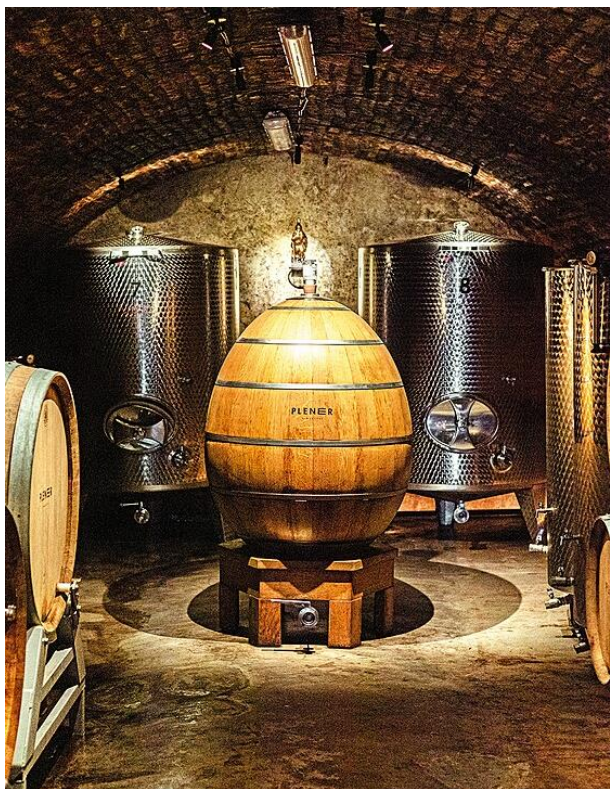

s její kvalitou,“ říká, co stojí za rozhodnutím půdu opečovávat, ne jen využívat. Vinařka mi ve vinohradu vysvětluje, že takto vyčerpaná země se bude obnovovat dlouho a z ekologického přístupu, kde nejde primárně o kvantitu, budou moci těžit až její vnuci.

O ekologii a půdě se vinařka naplno rozpovídá, když nás doveze zpět do vinného sklepa. Míchá u toho nádobu s více než tunou namletých hroznů uvnitř a rytmickými pohyby stlačuje oxidem uhličitým nadnášené slupky dolů do moštu. „Není to tak náročné, jak to vypadá. Sáhnete ale, jak je nádoba teplá. To je husté, že? To je z toho, jak to uvnitř krásně kvasí. Úplná euforka,“ září vinařka u spontánně kvasícího moštu z prvního sběru. O chvíli později ale zvažní

a přejde k o poznání zásadnějšímu tématu: vinařství a klimatické změně.

„Že na Moravě nejdou vyrobit dobrá červená vína, už dávno neplatí,“ říká mi. Jižní Morava se stejně jako zbytek České republiky otepluje. To ve vinařské oblasti znamená následující: vyšší cukernatost. Změna to ale není špatná – kvalita vína podle mnohých díky tomu roste. V budoucnu však vyšší průměrné teploty ovlivní složení odrůd na vinohradech, čemuž se vinaři musí přizpůsobit už teď.

Klimatická změna, upozorňuje Dominika Černohorská, také znamená větší sucho a extrémní výkyvy počasí. Kroupy, jarní mrazy, to všechno bude hrát v budoucnu ještě větší roli. „I kdybych teď měla know-how od tatínka nebo dědečka, stejně bych se musela měnit podmínkám přizpůsobit a najít si vlastní cestu. Už teď je jasné, že moravské vinohradnictví bude jiné. Moje prababička a pradědeček sbírali hrozny, které měly maximálně 15 stupňů normovaného moštoměru (stanovení cukernatosti moštu), teď spíše bojujeme s opakem – hrozny vyžrávají moc, a víno má pak vysoký obsah alkoholu,“ doplňuje, když zavírá kvasící nádobu.

Vlastní cesta

„Musíme se ale jít podívat i dolů,“ říká o pár chvil později. Z technické místnosti vychází s prázdnými sklenkami a už z dálky na mě volá: „Doufám, že nemusíte řídit.“ Vede mě po schodech do sklípku, kde dva velké větráky vyhánějí oxid uhličitý vznikající při kvašení vylisované šťávy. „Než jsme je sem pořídili, musela jsem se vždy nahoře nadechnout a pak to tady stihnout všechno rychle,“ říká vinařka, a než se naděju, z jednoho nerezového tanku mi nalévá nefiltrovaný Ryzlink vlašský. Ťukáme si u dominanty sklípku, dřevěného vajíčka.

„To je takový náš mazel. Je to prostě vajíčko ze dřeva,“ říká ke speciálnímu sudu, v němž v minulosti zrála stejná odrůda, kterou právě upíjím ze sklenky. Díky oblému tvaru není fermentace moštu brzděna hranami, probíhá plynule a přirozeně, dubové dřevo navíc nechává do vína proudit malé množství kyslíku. Ten pomáhá vínu zrát. „Kvasinky se ve vajíčku pohybují velmi organizovaně. A víno z toho prostě chutná jinak, skvěle,“ myslí si vinařka o limitovaných edicích s názvem EGGSTRA.

Dřevěné vajíčko, které ještě donedávna používala Dominika Černohorská jako jediná v republice, není zdaleka posledním experimentem Plenéru. Vinařka do výroby vína začala v poslední době integrovat i některé z metod biodynamického vinařství. Na jednom z dalších vinohradů má tak například husy, které podle této filozofie mají přispívat k plodnosti půdy. Biodynamické»



vinařství pracuje i s kosmickými energiemi, jež se mají se zemí a půdou spojit například skrze zvířecí vnitřnosti zakopané ve vinohradu.

Když společně dopijíme sklenku nefiltrovaného vlašáku, Dominika Černožská vyřkne své největší vinařské přání: aby si moravští vinaři nebáli pomáhat, aby vzájemně sdíleli své zkušenosti, a hlavně aby

všichni postupně přešli na ekologické zemědělství. „Je to nesmírně důležité pro vinohrady i pro samotnou půdu. My nejsme nic víc než její služebníci,“ říká na závěr.

Pramen: <https://www.lidovky.cz/relax/>

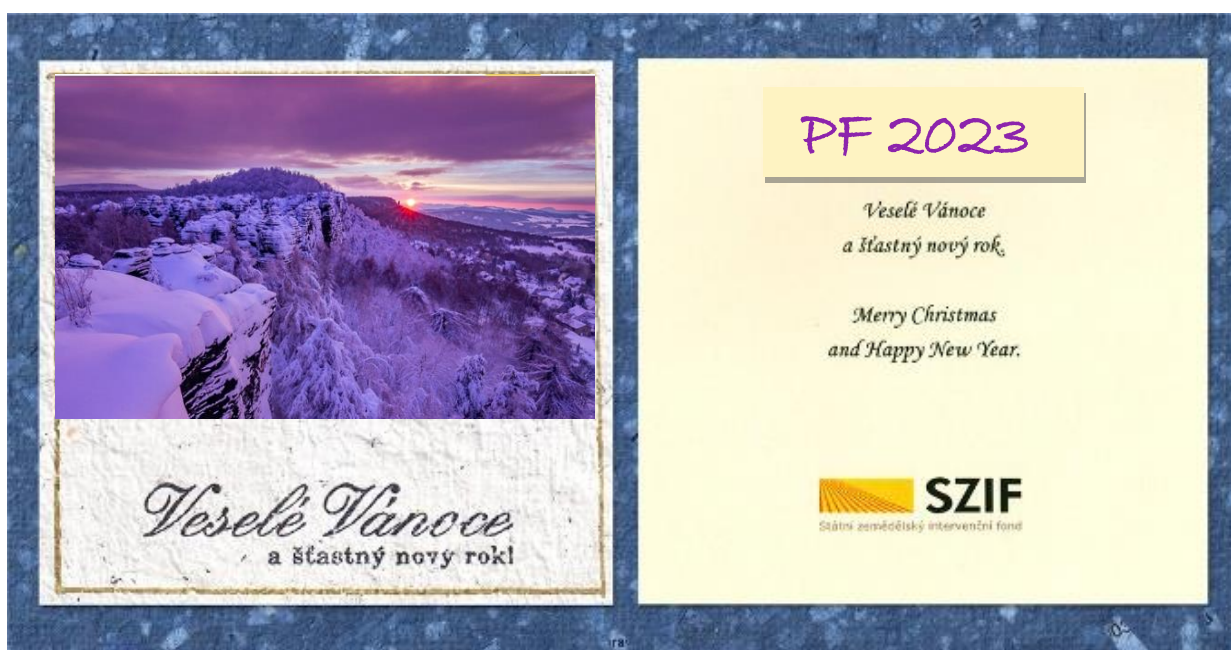

Kurzy devizového trhu - Česká národní banka - platnost od 19.12.2022

1 BGN - 12,389 Kč	1 EUR - 24,235 Kč	1 HRK - 3,214 Kč
100 HUF - 6,010 Kč	100 RSD* - 20,749 Kč	1 PLN - 5,172 Kč

*Pozn. Kurz srbského dináru zveřejňuje ČNB vždy poslední pracovní den v měsíci, tedy 30.11.2022

Vydavatel

TIS^{ČR} SZIF

Státní zemědělský intervenční fond
Ve Smečkách 33, 110 00 Praha 1

<http://www.szif.cz>

Odpovědný pracovník

Ing. Tomáš Materna
vedoucí oddělení agrární informatiky

tel.: 703 197 498
fax: 222 871 591
e-mail: Tomas.Materna@szif.cz

Komoditní manager

Ing. Jiří Očenášek
komoditní manager

tel : 703 197 490
fax: 222 871 591
e-mail: Jiri.Ocenasek@szif.cz

Rozmnožování anebo rozšiřování tohoto zpravodaje nebo jeho části jakýmkoliv způsobem je zakázáno, s výjimkou případů povolených autorským zákonem nebo předchozího písemného souhlasu TIS^{ČR} SZIF. Údaje obsažené v tomto zpravodaji jsou pouze informativního charakteru a nemají závaznou povahu. Jejich citace je možná pouze s uvedením zdroje TIS^{ČR} SZIF.