



ZPRÁVA O TRHU VÍNA A VINNÝCH HROZNŮ

Vývoj cen průmysl. výrobců:

☑ víno bílé lahvové.....	31,50 Kč/l
- víno bílé sudové.....	- Kč/l
☒ víno červené lahvové.....	32,00 Kč/l
- víno červené sudové.....	- Kč/l
☑ jakostní bílé lahvové.....	55,60 Kč/l
☑ jakostní červené lahvové.....	56,80 Kč/l

Obsah:

Komoditní zpravodajství.....	1
Informace o cenách vína.....	2
Zahraniční obchod ČR.....	3
Informace ze zahraničních trhů.....	7
Aktuality	9

Komoditní zpravodajství

Cena průmyslových výrobců vína

Průměrná cena průmyslových výrobců **bílého vína lahvového stolního** v březnu 2023 dosáhla hodnoty 31,50 Kč/l. U **červeného vína** průměrná cena byla stanovena na úrovni 32,00 Kč/l. Proti minulému období kotace u bílého vína mírně oslabovala, u červeného vína naopak.

Průměrná cena sudového bílého vína ani u červeného nebyla stanovena pro nedostatečný počet respondentů. Nelze je považovat za reprezentativní, neboť ve sledovaném období nebyl zaznamenán jejich výskyt u dostatečného množství výrobců.

Průměrná cena **bílého jakostního vína lahvového** podle šetření TIS^{ČR} SZIF v březnu 2023 uzavírala na úrovni 55,60 Kč/l. Cena **červeného jakostního lahvového** vína tentokrát uzavírala na hodnotě 56,80 Kč/l. Průměrná cena bílého jakostního sudového vína ve sledovaném měsíci činila 36,10 Kč/l. Průměrná cena červeného jakostního sudového vína ve sledovaném období dosáhla hodnoty 37,90 Kč/l.

Zahraniční obchod

Vinné hrozny, hroznová šťáva

V březnu 2023 bylo do České republiky dovezeno celkem 3 220 t **stolních vinných hroznů** za průměrnou jednotkovou hodnotu 58,70 Kč/kg. Od počátku roku 2023 bylo dovezeno nejvíce hroznů z Jižní Afriky, celkem 3 403 t za 62,50 Kč/kg (41 %), z Indie 1 430 t hroznů za 59,60 Kč/kg (17 %) a z Peru 1 317 t (16 %).

Sušených vinných hroznů bylo ve sledovaném období nakoupeno celkem 498 t za 44,70 Kč/kg. Od začátku roku byly rozinky dováženy

hlavně z Turecka (42,7 %; 485,8 t za 42,60 Kč/kg), dále z Íránu (10,9 %; 124,5 t za 45,10 Kč/kg).

Hroznové šťávy bylo v březnu 2023 dovezeno do ČR celkem 63 t. Z Itálie bylo dodáno za rok 2023 celkem 121,2 t (64,4 % za 35,60 Kč/kg) hroznové šťávy a z Německa celkem 44,2 t (23,5 %).

Víno

V období od 1.1. do 31.3.2023 bylo do České republiky **dovezeno celkem** 321 504 hl vína za průměrnou jednotkovou cenu 30,70 Kč/l. Podíl bílého vína na celkovém dovozu činil 48,6 % (156 192 hl za 20,60 Kč/l), podíl červeného vína činil 24,6 % (79 004 hl za 39,40 Kč/l). Ve sledovaném období bylo víno dodáváno převážně z Maďarska (82 022 hl za 15,80 Kč/l, tj. 28 %), z Itálie (68 716 hl za 26,10 Kč/l, tj. 24 %) a ze Španělska (31 634 hl za 22,50 Kč/l, tj. 11 %). Víno bylo dováženo hlavně v obalech nad 2 l (58,1 % v objemu 162 110 hl za průměrnou cenu 13,30 Kč/l).

Z České republiky bylo za období od 1.1. do 31.3.2023 **vyvezeno celkem** 5 872 hl vína za průměrnou jednotkovou hodnotu 119,70 Kč/l. Bílé víno se na uskutečněném vývozu podílelo 26,6 % (1 561 hl za 132,70 Kč/l) a červené 29,1 % (1 710 hl za 142,80 Kč/l). Hlavním odběratelem vína bylo ve sledovaném období (I-III/2023) tentokrát Slovensko, kam bylo vyvezeno 2 736 hl (53,6 %) za 76,40 Kč/l.

Podíl objemového množství vyvezeného vína byl roven 1,83 % dovezeného vína, ve finančním vyjádření 7,12 %.



Informace o cenách vína

Ceny průmyslových výrobců vína v ČR

Datum zjištění ceny: březen 2023

Druh	Cena průmyslových výrobců (vážený průměr)				Prodané množství (hl)
	minimální	maximální	průměrná	změna proti II/23	
Víno bílé - lahvové	20,50	45,80	31,50	-0,40	105
- sudové	-	-	*	-	1
- tetrapack	-	-	-	-	0
Víno červené - lahvové	20,50	37,10	32,00	0,80	111
- sudové	-	-	*	-	3
- tetrapack	-	-	-	-	0
Jakostní bílé lahvové celkem	37,90	70,00	55,60	-3,50	6 863
z toho: Müller Thurgau	33,90	70,00	53,60	-6,50	503
Veltlínské zelené	35,90	59,50	50,80	-2,40	1 727
Jakostní červené lahvové celkem	36,00	70,00	56,80	-3,00	2 070
z toho: Frankovka	37,60	70,00	65,00	2,40	324
Svatovavřínecké	53,90	67,30	63,80	3,90	179
Jakostní bílé sudové celkem	29,00	55,90	36,10	-7,00	416
z toho: Müller Thurgau	35,00	37,80	37,20	-5,20	11
Veltlínské zelené	29,00	53,20	31,60	-9,50	145
Jakostní červené sudové celkem	29,00	63,90	37,90	-10,50	195
z toho: Frankovka	-	-	*	-	125
Svatovavřínecké	-	-	*	-	1
Šumivé	76,50	104,60	103,70	6,20	2 275
Víno s přívlastkem	78,90	113,60	84,80	-7,80	1 095

Poznámka: Cena průmyslových výrobců - cena, za kterou je víno odebíráno z výrobních podniků, bez dopravy a DPH.

Údaj o prodaném množství vína uvádí množství prodaného vína, ze kterého byly vypočteny ceny průmyslových výrobců. * = méně než 3 údaje

Pramen: TIS^{CR} SZIF

Průměrná cena **lahvového jakostního bílého vína** celkem v březnu 2023 proti únoru 2023 mírně oslabovala a uzavírala na hodnotě 55,60 Kč/l. Průměrná cena sledované odrůdy Müller Thurgau se snížila a uzavírala na hodnotě 53,60 Kč/l. U odrůdy Veltlínské zelené se průměrná cena snížila a uzavírala na hodnotě 50,80 Kč/l.

Průměrná cena **lahvového jakostního červeného vína** celkem se v březnu 2023 proti předchozímu období snížila a uzavírala na hodnotě 56,80 Kč/l. U odrůdy Frankovka se cena zvýšila a dostala se na hodnotu 65,00 Kč/l (nárůst o 3,8 %). U odrůdy Svatovavřínecké se průměrná cena zvýšila a uzavírala na hodnotě 63,80 Kč/l.

Průměrná cena **sudového jakostního bílého vína** celkem v březnu 2023 byla stanovena na úrovni

36,10 Kč/l. U sudového vína odrůdy Müller Thurgau cena nakonec uzavírala na hodnotě 37,20 Kč/l. Průměrná cena sudového vína odrůdy Veltlínské zelené uzavírala na hodnotě 31,60 Kč/l.

U **sudového jakostního červeného vína** průměrná cena v březnu 2023 byla stanovena na hodnotě 37,90 Kč/l. Vzhledem k nedostatečnému počtu respondentů za dané období, který nastal u odrůdy Frankovka, stejně tak i u Svatovavříneckého, nebylo možné stanovit jejich průměrnou cenu.

Průměrná cena **šumivého vína** v březnu 2023 podle šetření TIS^{CR} SZIF uzavírala na hodnotě 103,70 Kč/l.

Průměrná cena **vína s přívlastkem** se zvýšila a dosáhla hodnoty 84,80 Kč/l.



Zahraníční obchod ČR

Dovoz vinných hroznů a hroznové šťávy do České republiky v roce 2023

Druh	březen		leden - březen			
			celkem		z toho EU (27)	
	t	Kč/kg	t	Kč/kg	t	Kč/kg
Vin. hrozny stolní	3 220	58,70	8 378	62,90	1 518	69,70
Vin. hrozny moštové	-	-	-	-	-	-
Vin. hrozny sušené	498	44,70	1 138	46,10	241	57,10
Hroznová šťáva	63	30,50	188	34,60	188	34,60

Poznámka: ČSÚ po vyhodnocení celních deklarací je průběžně zpětně prováděna úprava údajů dovezeného zboží. * = cena neuvedena
Pramen: Dle údajů ČSÚ zpracoval TIS ČR SZIF.

Největší dodavatelé vinných hroznů stolních

leden - březen 2023

Země	t	Kč/kg
Jižní Afrika	3 403	62,50
Indie	1 430	59,60
Peru	1 317	56,20
Nizozemsko	750	72,80
Německo	579	68,60

Pramen: Dle údajů ČSÚ zpracoval TIS ČR SZIF.

Největší dodavatelé vinných hroznů sušených

leden - březen 2023

Země	t	Kč/kg
Turecko	485,8	42,60
Írán	124,5	45,10
USA	120,0	47,00
Slovensko	107,9	62,10
Německo	91,6	55,40

Pramen: Dle údajů ČSÚ zpracoval TIS ČR SZIF.

Největší dodavatelé hroznové šťávy

leden - březen 2023

Země	t	Kč/kg
Itálie	121,2	35,60
Německo	44,2	24,10
Španělsko	18,7	52,70
Rakousko	2,1	30,70
Polsko	1,1	36,60

Pramen: Dle údajů ČSÚ zpracoval TIS ČR SZIF.

Vývoz vinných hroznů a hroznové šťávy z České republiky v roce 2023

Druh	březen		leden - březen			
			celkem		z toho EU (27)	
	t	Kč/kg	t	Kč/kg	t	Kč/kg
Vin. hrozny stolní	91	64,30	246	66,70	246	66,70
Vin. hrozny moštové	-	-	-	-	-	-
Vin. hrozny sušené	44	66,40	106	68,70	106	68,70
Hroznová šťáva	5	35,30	84	36,60	84	36,60

Poznámka: ČSÚ po vyhodnocení celních deklarací je průběžně zpětně prováděna úprava údajů dovezeného zboží; * = cena neuvedena
Pramen: Dle údajů ČSÚ zpracoval TIS ČR SZIF.



Dovoz vína do České republiky v roce 2023

Druh	březen		leden - březen			
			celkem		z toho EU (27)	
	hl	Kč/l	hl	Kč/l	hl	Kč/l
CELKEM	108 654	31,60	321 504	30,70	288 557	28,30
z toho: *šampaňské	668	453,30	697	961,60	696	960,80
šumivé	4 542	55,90	10 303	57,10	10 228	56,50
perlivé	9 850	65,60	30 389	63,80	30 353	63,70
víno bílé	53 627	20,60	156 192	20,60	155 624	20,60
víno červené	26 670	42,20	79 004	39,40	78 121	38,50
víno ostatní	12 512	48,70	43 798	51,00	12 418	54,00
vinný mošt	786	40,60	1 121	40,40	1 117	40,50

Poznámka: ČSÚ po vyhodnocení celních deklarací je průběžně zpětně prováděna úprava údajů dovezeného zboží; * = provedena korekce

hl

Dovoz vína v letech 2018 - 2023

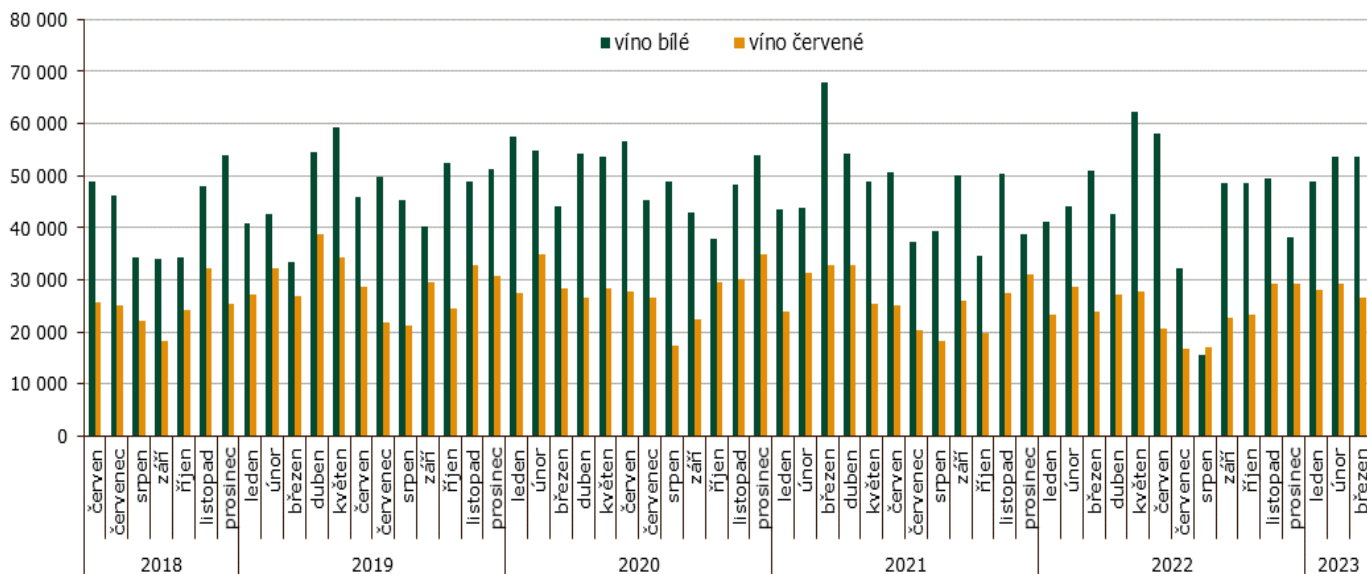

Pramen: Dle údajů ČSÚ zpracoval TIS ČR SZIF.

Dovoz vína do České republiky podle velikosti obalu v roce 2023

březen	celkem		bílé		červené		ostatní	
	hl	Kč/l	hl	Kč/l	hl	Kč/l	hl	Kč/l
Láhve do 2 l	38 062	55,70	13 807	43,60	13 725	68,90	10 530	54,50
Obaly nad 2 l	54 748	13,20	39 822	12,70	12 945	13,90	1 982	17,90
leden - březen	celkem		bílé		červené		ostatní	
	hl	Kč/l	hl	Kč/l	hl	Kč/l	hl	Kč/l
Láhve do 2 l	116 884	54,90	41 711	42,00	39 823	65,30	35 350	58,40
Obaly nad 2 l	162 110	13,30	114 481	12,90	39 181	13,10	8 448	20,40

Poznámka: ČSÚ je po vyhodnocení celních deklarací průběžně zpětně prováděna úprava údajů dovezeného zboží; Pramen: Dle údajů ČSÚ zpracoval TIS ČR SZIF.



Hlavní dodavatelé vína: I-III/2023

Země	Množství (hl)	Průměrná jednotková hodnota (Kč/l)
Maďarsko	82 022	15,80
Itálie	68 716	26,10
Španělsko	31 634	22,50
Slovensko	25 199	21,20
Německo	18 369	54,80
Moldávie	12 585	34,40
Chile	11 307	66,70
Francie	11 251	96,20
Rakousko	4 150	37,30
Jižní Afrika	3 787	27,10

Dovoz vína celkem: I-III/2023

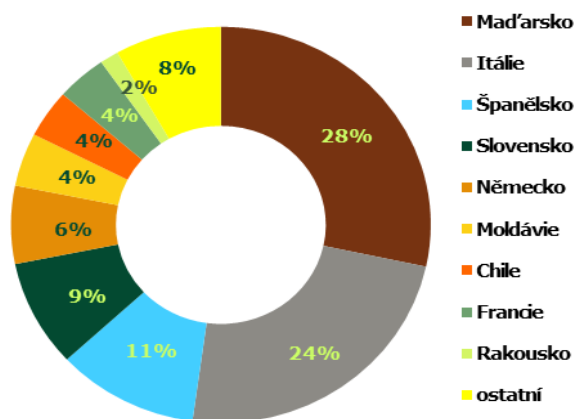

Pramen: Dle údajů ČSÚ zpracoval TIS ČR SZIF;

Dovoz bílého vína: březen 2023

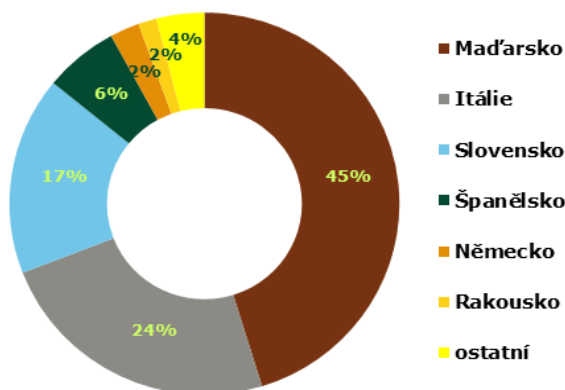

Dovoz červeného vína: březen 2023

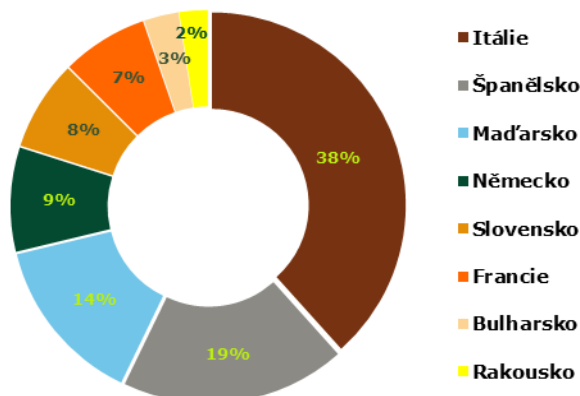

Přehled dovozu vybraných položek z Maďarska a ze Španělska v období 2022-23

Země	Maďarsko				Španělsko			
	2204 21 79		2204 21 80		2204 21 79		2204 21 80	
KN kód	hl	Kč/l	hl	Kč/l	hl	Kč/l	hl	Kč/l
období/jednotka	hl	Kč/l	hl	Kč/l	hl	Kč/l	hl	Kč/l
celkem 2022	36 065	19,70	12 532	21,20	782	29,80	2 838	42,60
červen	3 504	23,10	1 273	23,80	28	47,30	119	28,80
červenec	2 804	16,50	1 039	18,70	6	80,30	94	58,70
srpen	3 355	20,50	1 157	20,40	6	59,50	229	29,80
září	4 080	17,10	2 487	11,10	50	47,40	243	38,90
říjen	1 776	19,80	1 139	21,90	39	40,80	251	39,00
listopad	2 360	22,00	721	28,30	28	99,40	147	201,00
prosinec	2 797	19,50	899	25,70	9	62,90	285	53,40
leden 2023	2 398	21,00	646	27,80	23	51,50	114	39,00
únor	3 989	17,10	840	23,90	105	22,40	405	44,10
březen	2 065	22,40	839	29,80	78	45,20	347	34,30
Celkem 2023	8 452	19,50	2 325	27,10	207	34,50	866	39,50

Poznámka: Položka celního sazebníku: 2204 21 79 - Bílá vína vyráběná v EU, s chráněným zeměpisným označením (ChZO); 2204 21 80 - Vína jiná než bílá, vyráběná v EU, s chráněným zeměpisným označením (ChZO); Pramen: Dle údajů ČSÚ zpracoval TIS ČR SZIF.



Vývoz vína z České republiky v roce 2023

Druh	březen		leden - březen			
			celkem		z toho EU (27)	
	hl	Kč/l	hl	Kč/l	hl	Kč/l
CELKEM	2 007	132,10	5 872	119,70	4 980	92,30
z toho: *šampaňské	14	966,50	49	1 132,20	49	982,70
šumivé	39	210,20	113	288,70	92	301,00
perlivé	295	24,20	575	41,60	536	38,20
víno bílé	546	142,60	1 561	132,70	1 180	89,20
víno červené	615	180,80	1 710	142,80	1 349	106,80
víno ostatní	494	108,50	1 837	88,80	1 750	77,10
vinný mošt	5	*	26	*	26	*

Poznámka: ČSÚ po vyhodnocení celních deklarací je průběžně zpětně prováděna úprava údajů vyvezeného zboží; pramen: Dle údajů ČSÚ zpracoval TIS ČR SZIF.
*cena neuvedena; ** reexport

hl

Vývoz vína v letech 2018 - 2023

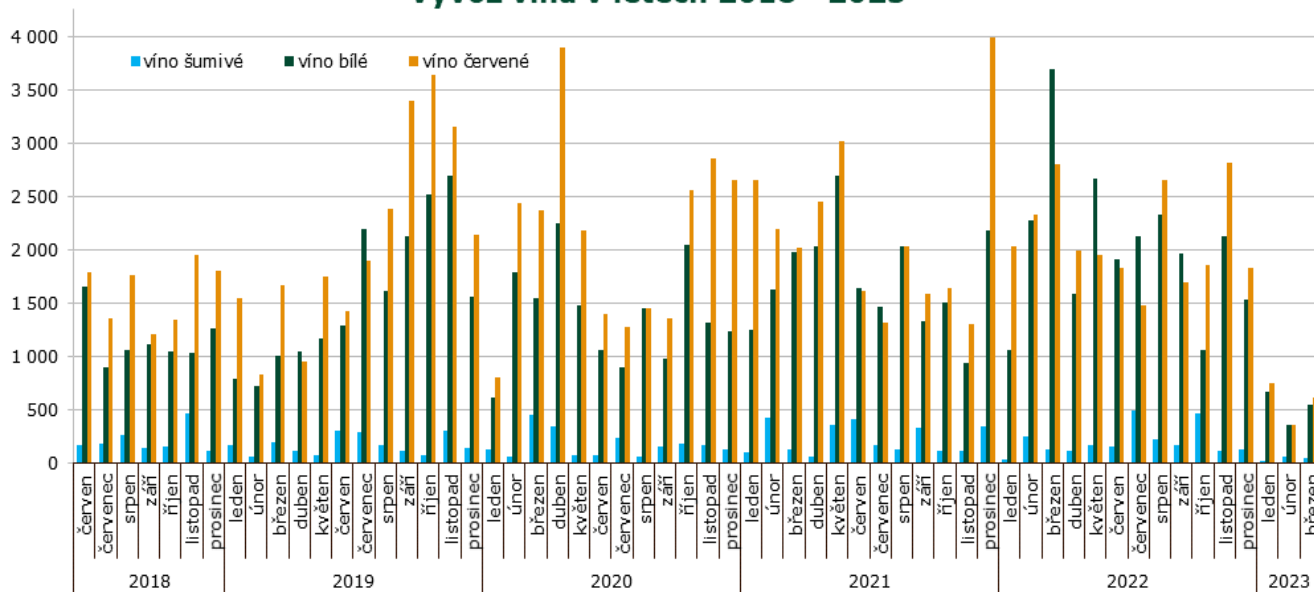

Pramen: Dle údajů ČSÚ zpracoval TIS ČR SZIF.

Vývoz vína z České republiky podle velikosti obalu v roce 2023

březen	celkem		bílé		červené		ostatní	
	hl	Kč/l	hl	Kč/l	hl	Kč/l	hl	Kč/l
Láhve do 2 l	1 549	154,10	521	147,70	571	191,90	457	114,30
Obaly nad 2 l	106	36,30	25	36,50	44	36,20	37	36,30
leden - březen	celkem		bílé		červené		ostatní	
	hl	Kč/l	hl	Kč/l	hl	Kč/l	hl	Kč/l
Láhve do 2 l	4 831	125,10	1 498	136,80	1 595	150,50	1 738	91,80
Obaly nad 2 l	278	35,60	64	36,00	115	35,40	100	35,60

Poznámka: ČSÚ po vyhodnocení celních deklarací je průběžně zpětně prováděna úprava údajů vyvezeného zboží.
Pramen: Dle údajů ČSÚ zpracoval TIS ČR SZIF.



Zahraníční trhy

Ceny průmyslových výrobců vína na Slovensku

Ceny zjištěné za měsíc březen 2023

EUR/l

Vino	Ceny průmyslových výrobců vína						Prodané množství (hl)
	min.	max.	průměr	průměr	meziměsíční	meziroční	
	březen			únor	%	%	
Vino bílé b.z.o. - lahvé	1,10	6,41	1,44	1,44	0,3	11,9	2 878,64
- sudové	0,53	1,95	0,64	0,65	-1,9	9,1	7 246,24
Vino červené b.z.o. - lahvé	1,26	6,60	1,45	1,45	0,3	8,2	1 552,75
- sudové	0,55	1,90	0,73	0,75	-1,9	6,4	2 354,09
Vino s ch.z.o. bílé - lahvé	*	*	*	*	-	-	*
- sudové	*	*	*	*	-	-	*
Vino ch.z.o. červené - lahvé	*	*	*	*	-	-	*
- sudové	*	*	*	*	-	-	*
Vino s ch.o.p. bílé - lahvé	1,72	9,30	2,82	2,72	3,5	8,4	9 110,79
Jakostní vino bílé lahvé	1,17	9,30	2,42	2,36	2,6	9,4	7 479,96
- Veltlínské zelené	1,10	7,11	2,00	2,08	-3,5	7,3	1 347,85
- Ryzlink vlašský	1,00	7,75	1,78	1,80	-1,3	-0,8	1 167,33
Vino s přívlastkem bílé - lahvé	1,99	15,52	4,61	4,40	4,7	6,1	1 630,83
Vino s ch.o.p. bílé - sudové	0,71	1,68	0,82	0,87	-5,0	-7,1	3 548,86
Tokajská vína celkem	12,06	20,40	13,67	10,26	33,3	23,1	4,99
- Tokajské samorodé	5,95	14,44	8,10	7,22	12,2	0,3	1,90
- Tokajské putnové	14,93	22,78	17,08	16,90	1,1	-0,5	3,10
Vino s ch.o.p. červené - lahvé	1,65	11,50	3,04	2,92	4,3	8,9	4 344,33
Jakostní vino červ. lahvé	1,28	9,63	2,59	2,52	2,7	9,2	3 295,01
- Frankovka	1,05	9,48	2,40	2,39	0,4	11,4	1 175,36
- Svatovavřínecké	1,65	4,16	2,26	2,32	-2,7	4,2	426,52
Jakostní vino červ.s přívlastkem - lahvé	1,65	16,33	4,46	4,40	1,4	1,1	1 049,32
Vino s ch.o.p. jak. červ. - sudové	0,71	2,08	1,03	1,16	-10,5	32,7	750,19
Sekt	3,45	17,48	3,54	3,37	5,0	11,3	2 419,93

Poznámka: ceny jsou uváděny v EUR/l, bez DPH, spotřební daně a dopravy; * = méně než 3 údaje; b.z.o. = bez zeměpisného označení, s ch.z.o. = s chráněným zeměpisným označením, s ch. o. p. = s chráněným označením původu
Pramen: ATIS Agrárne trhové informácie Slovenska

Obchodní odbytové ceny stolních vinných hroznů z dovozu na Slovensku

Datum zjištění ceny: 14. týden 2023

EUR/kg

Druh	min. (€/kg)	max. (€/kg)	Průměr (€/kg)	
			14. týden 2023	12. týden 2023
Vinné hrozny bílé	2,69	3,59	3,08	3,30
Vinné hrozny modré	3,09	4,40	3,47	3,31
Vinné hrozny červené	2,69	3,45	2,95	2,95

Pramen: ATIS, Agrárne trhové informácie Slovenska



Střední týdenní odbytové ceny stolního vína a vín s označením původu z Itálie

Datum zjištění ceny: 19.5.2023

EUR/hgdo

Víno/ období*	11.	12.	13.	14.	15.
Stolní víno bílé	3,85	3,85	3,85	3,85	3,85
Stolní víno červené	3,69	3,69	3,69	3,69	3,69
Víno/ období*	16.	17.	18.	19.	20.
Stolní víno bílé	3,85	3,77	3,77	3,80	3,81
Stolní víno červené	3,73	3,69	3,69	3,69	3,69

Pramen: ISMEA; <http://www.ismeaservizi.it>; pozn. hgdo = Ettogrado, tj. jednotka vyjadřující hektolitr a stupeň alkoholu; období* = kalend. týden

Přehled cen stolních vinných hroznů v Chorvatsku

Datum zjištění ceny: od 3.4.2023 do 9.4.2023 (tedy za 14. týden 2023)

EUR/kg

Druh ovoce	město:	Čakovec		Karlovac		Osijek		Rijeka		Slavonski Brod		Chorvatsko celk.*	
		týden:	14.	13.	14.	13.	14.	13.	14.	13.	14.	13.	14.
Stolní hrozny bílé	min.	4,00	4,00	3,20	3,20	4,65	4,65	3,00	3,00	3,80	3,80	3,00	3,00
	max.	7,00	7,00	3,90	3,90	5,00	5,00	4,00	4,00	4,00	4,00	7,00	7,00
	prům.	5,50	5,50	3,55	3,55	4,83	4,83	3,50	3,50	3,90	3,90	4,68	4,68
Stolní hrozny červené	min.	7,00	7,00	3,20	3,20	3,32	3,32	3,00	3,00	4,00	4,00	3,00	3,00
	max.	7,00	7,00	4,00	4,00	5,00	5,00	4,00	4,00	4,00	4,00	7,00	7,00
	prům.	7,00	7,00	3,60	3,60	4,16	4,16	3,50	3,50	4,00	4,00	4,61	4,61

Poznámka: Chorvatsko celk.* kurzíva = průměr z předchozího týdne.

Velkoobchodní ceny vinných hroznů podle kategorie v regionech Chorvatska (EUR/kg)

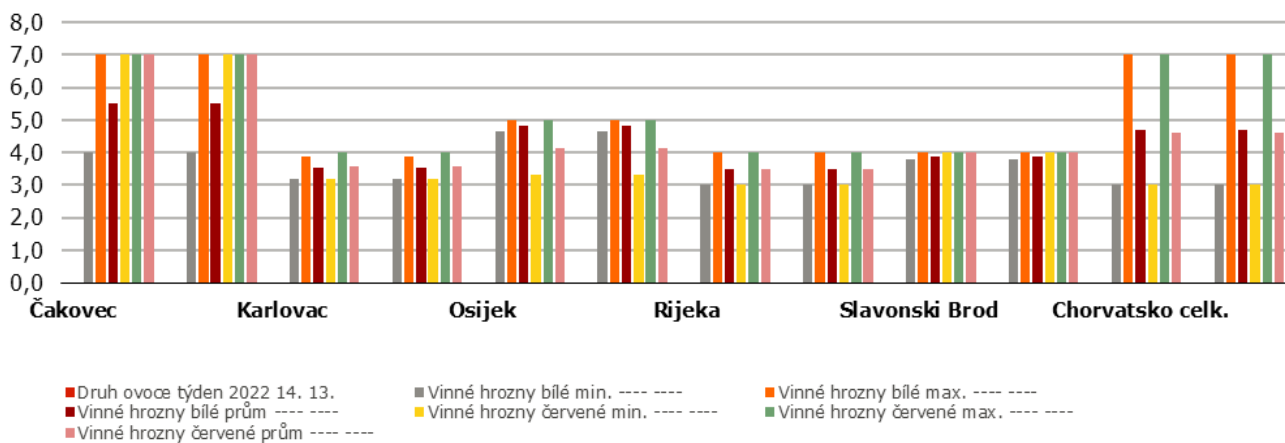

Pramen: Tržišni informacijski sustav u poljoprivredi - Tržište voće i povrće

Obchodní ceny dovezených vinných hroznů stolních do Polska

Datum zjištění ceny: 18.5.2023

PLN/kg

Město	Bronisze		Kalisz		Łódź		Poznań		Wrocław		Lublin	
Datum	17.05.2023		17.05.2023		17.05.2023		17.05.2023		16.05.2023		17.05.2023	
Typ ceny	min.	max.	min.	max.	min.	max.	min.	max.	min.	max.	min.	max.
Vinné hrozny	11,00	20,00	18,00	22,00	14,63	15,85	15,56	18,89	16,00	18,00	-	-

Pramen: Biuletyn Informacyjny - Rynek owoców i warzyw świeżych



Vrátit a zase naplnit? Pro lahve na víno to neplatí. Vinaři na zálohování nemají

Litrovka, sedmička. To byly jediné objemy lahví na víno, které znali spotřebitelé do roku 1989. Vykupovaly se všechny, stejně jako pivní lahve. Koruna za kus. Teď už vám v obchodě vezmou zpět za peníze lahve jen za pivo a některé minerálky a limonády. Vinaři plní nápoje do lahví, jež jsou jen na jedno použití. Je to nezbytné? Nešlo by je vrátet jako v minulosti?

Nejběžnějším obalem na víno, u nás i ve světě, je sedmidecilitrová skleněná lahev. „Vždy patřily k nejnižším, ale i ty poskočily za posledních osmnáct měsíců o sto až sto dvacet procent,“ vysvětluje vinař Jiří Maděříč z Moravského Žižkova.

Zatímco v roce 2021 byl kus za pět korun, nyní je za jedenáct. Na přelomu tisíciletí se daly vinné skleněné obaly, i díky čínské produkci, pořídit za dvě koruny. Ale i v době, kdy se ještě vinné obaly vykupovaly, byla prodejní cena čtyři koruny. Vratná záloha jen tři, podobně jako u piva. „Pokud by byly lahve vratné, musely by být asi v přepravkách jako pivo, aby to bylo ekonomičtější,“ říká Maděříč.

Pokud by tedy byly lahve vratné, vinaři by se do takového zálohového systému s největší pravděpodobností nezapojili. Mimo jiné i proto, že někteří si nechávají lisovat lahve s logem vinařství, mírně upraveným tvarem oproti klasice a dalším odlišením od konkurence.

A nezapojili by se asi ani tehdy, když by se široký sortiment všech druhů a tvarů lahví sjednotil z několika desítek. „Vratné lahve by byly

poděkováním přírodě, je to však otázka vybavení vinařství,“ říká Martin Fousek, marketingový ředitel firmy Bohemia Sekt.



Do toho spadá kvalitní linková myčka lahví, bez ní by hygienici znovupoužití obalu neschválili. „Ta stojí miliony, možná až desítky milionů korun a tyto náklady se vracejí pomalu. Někomu, kdo plní ročně tisíce, ale i desetitisíce lahví, navíc do několika typů, se linka finančně nevyplatí, pro malé vinařství v podstatě nerealizovatelná záležitost,“ dodává Fousek.

I systém, kdy by lahve mířily do nějaké centrální krajské myčky lahví a odtud by je pak vinaři opět odebírali, je organizačně a finančně složitý. V éře, kdy se vína plnila jen ve velkých provozech, podobně jako je tomu v pivovarech, je nenávratně pryč.

Pestrá paleta

Až osmdesát typů lahví na víno je v regálech obchodů nebo u vinařů. Někteří výrobci si nechávají vyrábět vlastní design. Tyto lahve zdražily během růstu cen energií nejvíce.

Pramen: [https:// www.metro.cz](https://www.metro.cz)



Vinařská pohotovost v Šatově

Spolek šatovských vinařů jsme založili 16. března 2012, abychom mohli pořádat další ročníky oblíbené velikonoční výstavy vín, které původní organizátor již neplánoval. Dávno před založením spolku, jsme se potkávali ve sklepích abychom ochutnali vína, debatovali a navzájem se motivovali a inspirovali k další práci.

Od vzniku spolku uplynulo už 10 let a my jsme za tu dobu ušli velký kus cesty. Každoročně pro vás, návštěvníky Šatova, pořádáme několik akcí, při kterých můžete ochutnat naše místní vína a zároveň objevovat krásy našeho kraje.

Pramen: <https://www.vinarisatov.cz/>



Kurzy devizového trhu - Česká národní banka - platnost od 19.5.2023

1 BGN – 12,145 Kč
100 RSD* – 20,052 Kč

1 EUR – 23,755 Kč

100 HUF – 6,305 Kč
1 PLN – 5,256 Kč

*Pozn. Kurz srbského dináru zveřejňuje ČNB vždy poslední pracovní den v měsíci, tedy 28.4.2023

Vydavatel

TIS^{ČR} SZIF

Státní zemědělský intervenční fond
Ve Smečkách 33, 110 00 Praha 1

<http://www.szif.cz>

Odpovědný pracovník

Ing. Tomáš Materna
vedoucí oddělení agrární informatiky

tel.: 703 197 498

fax: 222 871 591

e-mail: Tomas.Materna@szif.cz

Komoditní manager

Ing. Jiří Očenášek
komoditní manager

tel : 703 197 490

fax: 222 871 591

e-mail: Jiri.Ocenasek@szif.cz

Rozmnožování anebo rozšiřování tohoto zpravodaje nebo jeho části jakýmkoliv způsobem je zakázáno, s výjimkou případů povolených autorským zákonem nebo předchozího písemného souhlasu TIS^{ČR} SZIF. Údaje obsažené v tomto zpravodaji jsou pouze informativního charakteru a nemají závaznou povahu. Jejich citace je možná pouze s uvedením zdroje TIS^{ČR} SZIF.