



ZPRÁVA O TRHU VÍNA A VINNÝCH HROZNŮ

Vývoj cen průmysl. výrobců:

↑ víno bílé lahvévé.....	37,10 Kč/l
- víno bílé sudové.....	- Kč/l
↑ víno červené lahvévé.....	38,10 Kč/l
- víno červené sudové.....	- Kč/l
↑ jakostní bílé lahvévé.....	59,20 Kč/l
↑ jakostní červené lahvévé.....	59,30 Kč/l

Obsah:

Komoditní zpravodajství.....	1
Informace o cenách vína.....	2
Zahraniční obchod ČR.....	3
Informace ze zahraničních trhů.....	7
Aktuality	9

Komoditní zpravodajství

Cena průmyslových výrobců vína

Průměrná cena průmyslových výrobců **bílého vína lahvévého stolního** v dubnu 2023 dosáhla hodnoty 37,10 Kč/l. U **červeného lahvévého vína** byla stanovena průměrná cena na úrovni 38,10 Kč/l. Proti minulému období kotace u bílého vína mírně posilovala, u červeného vína také tak.

Průměrná cena sudového bílého vína ani u červeného nebyla stanovena pro nedostatečný počet respondentů. Nelze je považovat za reprezentativní, neboť ve sledovaném období nebyl zaznamenán jejich výskyt u dostatečného množství výrobců.

Průměrná cena **bílého jakostního vína lahvévého** podle šetření TIS^{ČR} SZIF v dubnu 2023 uzavírala na úrovni 59,20 Kč/l. Cena **červeného jakostního lahvévého** vína tentokrát uzavírala na hodnotě 59,30 Kč/l. Průměrná cena bílého jakostního sudového vína ve sledovaném měsíci činila 42,60 Kč/l. Průměrná cena červeného jakostního sudového vína ve sledovaném období dosáhla hodnoty 45,50 Kč/l.

Zahraniční obchod

Vinné hrozny, hroznová šťáva

V dubnu 2023 bylo do České republiky dovezeno celkem 3 506 t **stolních vinných hroznů** za průměrnou jednotkovou hodnotu 50,60 Kč/kg. Od počátku roku 2023 bylo dovezeno nejvíce hroznů z Jižní Afriky, celkem 3 861 t za 61,60 Kč/kg (32 %), z Indie 3 441 t hroznů za 53,00 Kč/kg (17 %) a z Peru 1 872 t (16 %).

Sušených vinných hroznů bylo ve sledovaném období nakoupeno celkem 317 t za 44,40 Kč/kg. Od začátku roku byly rozinky dováženy

hlavně z Turecka (46,6 %; 678,0 t za 41,90 Kč/kg), dále ze Slovenska (10,6 %; 154,2 t za 59,40 Kč/kg).

Hroznové šťávy bylo v dubnu 2023 dovezeno do ČR celkem 90 t. Z Itálie bylo dodáno za rok 2023 celkem 177,1 t (63,6 % za 36,80 Kč/kg) hroznové šťávy a z Německa celkem 63,0 t (22,6 %).

Víno

V období od 1.1. do 30.4.2023 bylo do České republiky **dovezeno celkem** 425 980 hl vína za průměrnou jednotkovou cenu 30,80 Kč/l. Podíl bílého vína na celkovém dovozu činil 48,8 % (207 845 hl za 20,60 Kč/l), podíl červeného vína činil 24,6 % (100 074 hl za 42,20 Kč/l). Ve sledovaném období bylo víno dodáváno převážně z Maďarska (108 777 hl za 15,70 Kč/l, tj. 29 %), z Itálie (90 504 hl za 25,50 Kč/l, tj. 24 %) a ze Španělska (38 207 hl za 22,70 Kč/l, tj. 10 %). Víno bylo dováženo hlavně v obalech nad 2 l (58,1 % v objemu 212 282 hl za průměrnou cenu 13,20 Kč/l).

Z České republiky bylo za období od 1.1. do 30.4.2023 **vyvezeno celkem** 7 531 hl vína za průměrnou jednotkovou hodnotu 116,10 Kč/l. Bílé víno se na uskutečněném vývozu podílelo 30,2 % (2 273 hl za 123,70 Kč/l) a červené 28,7 % (2 164 hl za 139,10 Kč/l). Hlavním odběratelem vína bylo ve sledovaném období (I-IV/2023) tentokrát Slovensko, kam bylo vyvezeno 3 824 hl (57,2 %) za 73,80 Kč/l.

Podíl objemového množství vyvezeného vína byl roven 1,77 % dovezeného vína, ve finančním vyjádření 6,66 %.



Informace o cenách vína

Ceny průmyslových výrobců vína v ČR

Datum zjištění ceny: duben 2023

Druh	Cena průmyslových výrobců (vážený průměr)				Prodané množství (hl)
	minimální	maximální	průměrná	změna proti III/23	
Víno bílé - lahvové	36,80	41,20	37,10	5,60	67
- sudové	-	-	*	-	2
- tetrapack	-	-	-	-	0
Víno červené - lahvové	-	-	38,10	6,10	81
- sudové	-	-	*	-	3
- tetrapack	-	-	-	-	0
Jakostní bílé lahvové celkem	47,20	162,00	59,20	3,60	5 817
z toho: Müller Thurgau	45,60	124,00	56,80	3,20	528
Veltlínské zelené	45,90	70,00	52,40	1,60	1 507
Jakostní červené lahvové celkem	47,50	164,50	59,30	2,50	1 714
z toho: Frankovka	53,20	72,10	66,10	1,10	286
Svatovavřínecké	46,40	157,00	56,60	-7,20	198
Jakostní bílé sudové celkem	35,00	62,00	42,60	6,50	150
z toho: Müller Thurgau	35,00	62,00	40,90	3,70	18
Veltlínské zelené	35,90	48,50	43,30	11,70	25
Jakostní červené sudové celkem	37,10	62,00	45,50	7,60	81
z toho: Frankovka	-	-	-	-	0
Svatovavřínecké	-	-	-	-	0
Šumivé	76,40	314,10	100,50	-3,20	3 515
Víno s přívlastkem	82,90	201,70	92,30	7,50	601

Poznámka: Cena průmyslových výrobců - cena, za kterou je víno odebíráno z výrobních podniků, bez dopravy a DPH.

Údaj o prodaném množství vína uvádí množství prodaného vína, za kterého byly vypočteny ceny průmyslových výrobců. * = méně než 3 údaje

Pramen: TIS^{CR} SZIF

Průměrná cena **lahvového jakostního bílého vína** celkem v dubnu 2023 proti březnu 2023 mírně posílala a uzavírala na hodnotě 59,20 Kč/l. Průměrná cena sledované odrůdy Müller Thurgau se zvýšila a uzavírala na hodnotě 56,80 Kč/l. U odrůdy Veltlínské zelené se průměrná cena zvýšila a uzavírala na hodnotě 52,40 Kč/l.

Průměrná cena **lahvového jakostního červeného vína** celkem se v dubnu 2023 proti předchozímu období zvýšila a uzavírala na hodnotě 59,30 Kč/l. U odrůdy Frankovka se cena zvýšila a dostala se na hodnotu 66,10 Kč/l (nárůst o 1,7 %). U odrůdy Svatoavřínecké se průměrná cena snížila a uzavírala na hodnotě 56,60 Kč/l.

Průměrná cena **sudového jakostního bílého vína** celkem v dubnu 2023 byla stanovena na úrovni

42,60 Kč/l. U sudového vína odrůdy Müller Thurgau cena nakonec uzavírala na hodnotě 40,90 Kč/l. Průměrná cena sudového vína odrůdy Veltlínské zelené uzavírala na hodnotě 43,30 Kč/l.

U **sudového jakostního červeného vína** průměrná cena v dubnu 2023 byla stanovena na hodnotě 45,50 Kč/l. Vzhledem k nedostatečnému počtu respondentů za dané období, který nastal u odrůdy Frankovka, stejně tak i u Svatoavříneckého, nebylo možné stanovit jejich průměrnou cenu.

Průměrná cena **šumivého vína** v dubnu 2023 podle šetření TIS^{CR} SZIF uzavírala na hodnotě 100,50 Kč/l.

Průměrná cena **vína s přívlastkem** se zvýšila a dosáhla hodnoty 92,30 Kč/l.



Zahraníční obchod ČR

Dovoz vinných hroznů a hroznové šťávy do České republiky v roce 2023

Druh	duben		leden - duben			
			celkem		z toho EU (27)	
	t	Kč/kg	t	Kč/kg	t	Kč/kg
Vin. hrozny stolní	3 506	50,60	11 900	59,20	1 738	67,10
Vin. hrozny moštové	-	-	-	-	-	-
Vin. hrozny sušené	317	44,40	1 455	45,80	306	56,20
Hroznová šťáva	90	37,80	278	35,60	278	35,60

Poznámka: ČSÚ po vyhodnocení celních deklarací je průběžně zpětně prováděna úprava údajů dovezeného zboží. * = cena neuvedena
Pramen: Dle údajů ČSÚ zpracoval TIS ČR SZIF.

Největší dodavatelé vinných hroznů stolních

leden - duben 2023

Země	t	Kč/kg
Jižní Afrika	3 861	61,60
Indie	3 441	53,00
Peru	1 872	54,90
Nizozemsko	923	67,90
Německo	579	68,60

Pramen: Dle údajů ČSÚ zpracoval TIS ČR SZIF.

Největší dodavatelé vinných hroznů sušených

leden - duben 2023

Země	t	Kč/kg
Turecko	678,0	41,90
Slovensko	154,2	59,40
USA	140,0	46,90
Írán	134,2	45,70
Německo	106,6	55,30

Pramen: Dle údajů ČSÚ zpracoval TIS ČR SZIF.

Největší dodavatelé hroznové šťávy

leden - duben 2023

Země	t	Kč/kg
Itálie	177,1	36,80
Německo	63,0	22,80
Španělsko	30,7	55,30
Polsko	3,6	37,60
Rakousko	2,1	30,70

Pramen: Dle údajů ČSÚ zpracoval TIS ČR SZIF.

Vývoz vinných hroznů a hroznové šťávy z České republiky v roce 2023

Druh	duben		leden - duben			
			celkem		z toho EU (27)	
	t	Kč/kg	t	Kč/kg	t	Kč/kg
Vin. hrozny stolní	165	57,20	411	62,90	411	62,90
Vin. hrozny moštové	-	-	-	-	-	-
Vin. hrozny sušené	47	56,70	153	65,00	151	65,00
Hroznová šťáva	5	32,20	90	36,40	90	36,40

Poznámka: ČSÚ po vyhodnocení celních deklarací je průběžně zpětně prováděna úprava údajů dovezeného zboží; * = cena neuvedena
Pramen: Dle údajů ČSÚ zpracoval TIS ČR SZIF.



Dovoz vína do České republiky v roce 2023

Druh	duben		leden - duben			
			celkem		z toho EU (27)	
	hl	Kč/l	hl	Kč/l	hl	Kč/l
CELKEM	105 111	30,70	425 980	30,80	382 131	28,50
z toho: *šampaňské	264	879,80	962	939,10	960	938,90
šumivé	3 213	58,40	13 522	57,40	13 436	56,90
perlivé	14 532	61,70	44 923	63,10	44 886	63,10
víno bílé	50 719	20,60	207 845	20,60	207 141	20,50
víno červené	22 680	49,10	100 074	42,20	99 025	41,40
víno ostatní	13 668	47,00	57 468	50,10	15 508	53,60
vinný mošt	35	49,50	1 187	41,00	1 177	41,20

Poznámka: ČSÚ po vyhodnocení celních deklarací je průběžně zpětně prováděna úprava údajů dovezeného zboží; * = provedena korekce

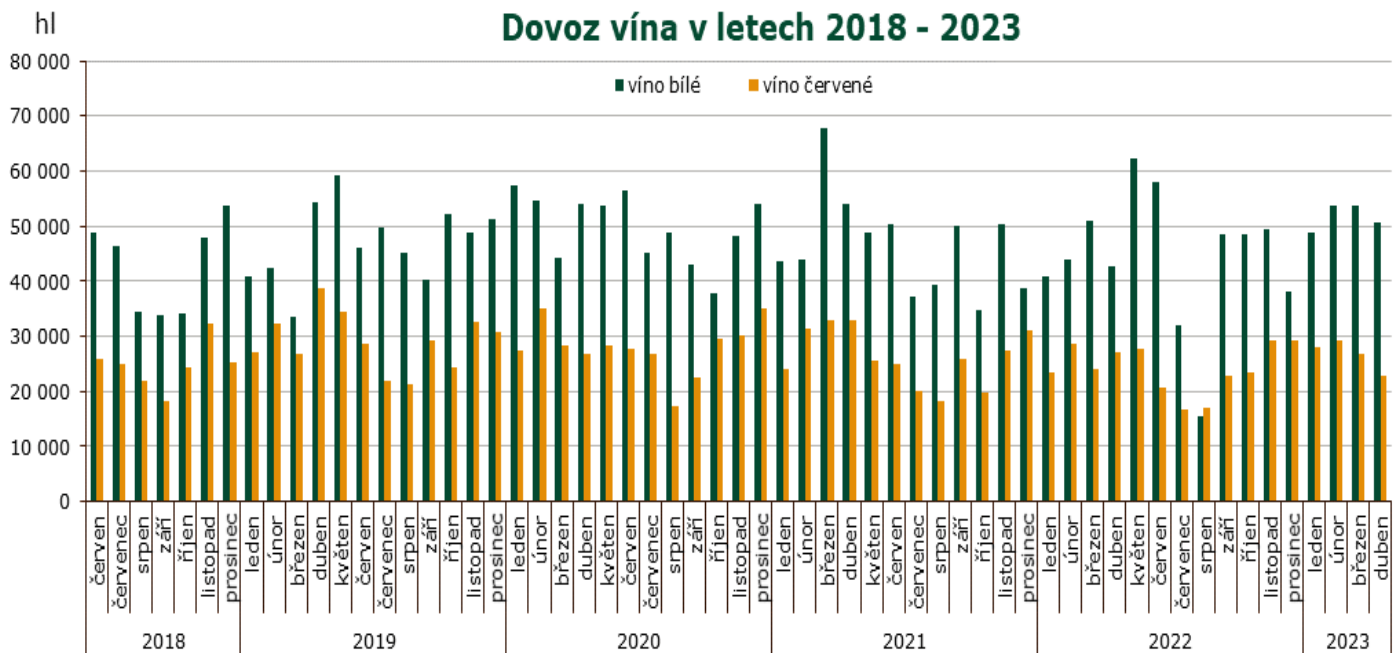

Pramen: Dle údajů ČSÚ zpracoval TIS ČR SZIF.

Dovoz vína do České republiky podle velikosti obalu v roce 2023

duben	celkem		bílé		červené		ostatní	
	hl	Kč/l	hl	Kč/l	hl	Kč/l	hl	Kč/l
Láhve do 2 l	36 157	60,10	13 979	43,30	10 851	88,90	11 326	53,10
Obaly nad 2 l	48 974	12,50	36 740	12,00	9 893	13,10	2 341	17,90
leden - duben	celkem		bílé		červené		ostatní	
	hl	Kč/l	hl	Kč/l	hl	Kč/l	hl	Kč/l
Láhve do 2 l	153 105	56,10	55 698	42,30	50 729	70,40	46 678	57,10
Obaly nad 2 l	212 282	13,20	152 147	12,70	49 345	13,10	10 790	19,90

Poznámka: ČSÚ je po vyhodnocení celních deklarací průběžně zpětně prováděna úprava údajů dovezeného zboží;
Pramen: Dle údajů ČSÚ zpracoval TIS ČR SZIF.



Hlavní dodavatelé vína: I-IV/2023

Země	Množství (hl)	Průměrná jednotková hodnota (Kč/l)
Maďarsko	108 777	15,70
Itálie	90 504	25,50
Španělsko	38 207	22,70
Slovensko	33 423	21,70
Německo	23 073	54,80
Moldávie	18 855	35,80
Francie	16 179	107,10
Chile	13 309	65,70
Rakousko	5 336	38,80
Jižní Afrika	4 567	27,70

Dovoz vína celkem: I-IV/2023

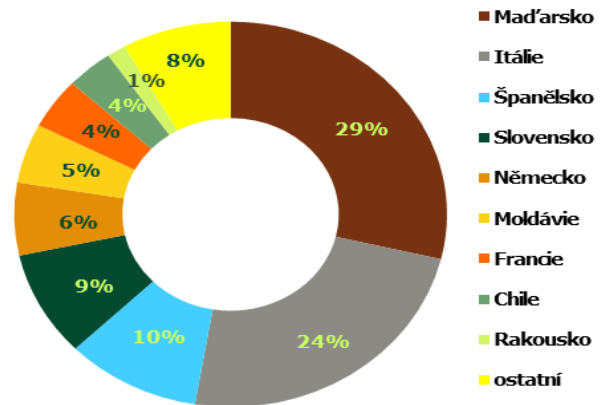

Pramen: Dle údajů ČSÚ zpracoval TIS ČR SZIF;

Dovoz bílého vína: duben 2023

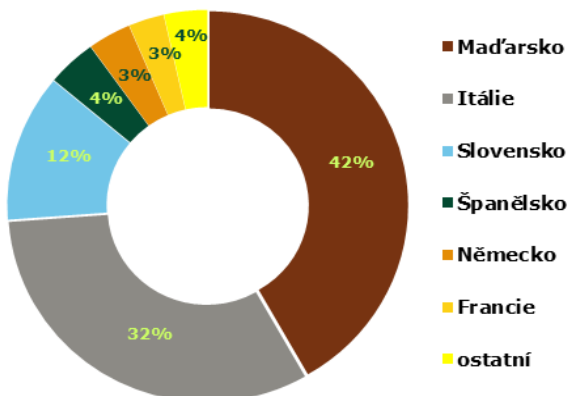

Dovoz červeného vína: duben 2023

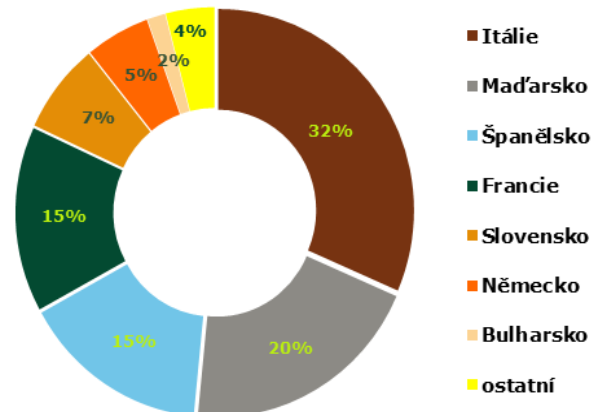

Přehled dovozu vybraných položek z Maďarska a ze Španělska v období 2022-23

Země	Maďarsko				Španělsko			
	2204 21 79		2204 21 80		2204 21 79		2204 21 80	
KN kód	hl	Kč/l	hl	Kč/l	hl	Kč/l	hl	Kč/l
období/jednotka	hl	Kč/l	hl	Kč/l	hl	Kč/l	hl	Kč/l
celkem 2022	36 065	19,70	12 532	21,20	782	29,80	2 838	42,60
červenec	2 804	16,50	1 039	18,70	6	80,30	94	58,70
srpen	3 355	20,50	1 157	20,40	6	59,50	229	29,80
září	4 080	17,10	2 487	11,10	50	47,40	243	38,90
říjen	1 776	19,80	1 139	21,90	39	40,80	251	39,00
listopad	2 360	22,00	721	28,30	28	99,40	147	201,00
prosinec	2 797	19,50	899	25,70	9	62,90	285	53,40
leden 2023	2 398	21,00	646	27,80	23	51,50	114	39,00
únor	3 989	17,10	840	23,90	105	22,40	405	44,10
březen	2 065	22,40	839	29,80	78	45,20	347	34,30
duben	2 811	20,60	890	26,80	15	63,10	152	33,40
Celkem 2023	11 263	19,80	3 215	27,00	222	36,40	1 018	38,60

Poznámka: Položka celního sazebníku: 2204 21 79 - Bílá vína vyráběná v EU, s chráněným zeměpisným označením (ChZO), 2204 21 80 - Vína jiná než bílá, vyráběná v EU, s chráněným zeměpisným označením (ChZO); Pramen: Dle údajů ČSÚ zpracoval TIS ČR SZIF.



Vývoz vína z České republiky v roce 2023

Druh	duben		leden - duben			
			celkem		z toho EU (27)	
	hl	Kč/l	hl	Kč/l	hl	Kč/l
CELKEM	1 658	103,70	7 531	116,10	6 461	90,20
z toho: *šampaňské	1	496,20	50	1 115,60	50	1 098,80
šumivé	15	460,10	129	309,20	104	326,30
perlivé	58	587,70	633	91,60	590	42,80
víno bílé	712	104,00	2 273	123,70	1 788	86,80
víno červené	454	125,40	2 164	139,10	1 742	101,10
víno ostatní	411	79,50	2 249	87,10	2 156	75,70
vinný mošt	6	90,90	32	122,40	32	*

Poznámka: ČSÚ po vyhodnocení celních deklarací je průběžně zpětně prováděna úprava údajů vyvezeného zboží; pramen: Dle údajů ČSÚ zpracoval TIS ČR SZIF.
*cena neuvedena; ** reexport

hl

Vývoz vína v letech 2018 - 2023

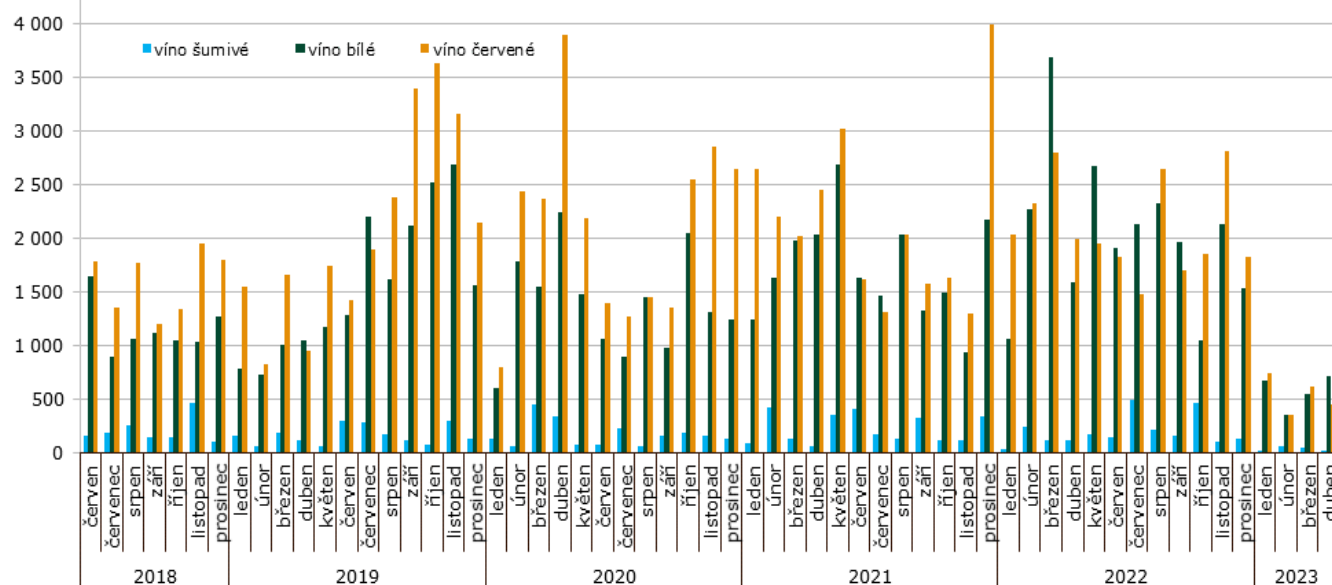

Pramen: Dle údajů ČSÚ zpracoval TIS ČR SZIF.

Vývoz vína z České republiky podle velikosti obalu v roce 2023

duben	celkem		bílé		červené		ostatní	
	hl	Kč/l	hl	Kč/l	hl	Kč/l	hl	Kč/l
Láhve do 2 l	1 455	109,50	681	107,10	406	135,90	369	84,90
Obaly nad 2 l	122	35,00	31	35,50	48	36,30	43	33,30
leden - duben	celkem		bílé		červené		ostatní	
Láhve do 2 l	6 284	121,50	2 178	127,50	2 000	147,60	2 106	90,60
Obaly nad 2 l	401	35,40	95	35,70	163	35,60	143	35,00

Poznámka: ČSÚ po vyhodnocení celních deklarací je průběžně zpětně prováděna úprava údajů vyvezeného zboží.
Pramen: Dle údajů ČSÚ zpracoval TIS ČR SZIF.



Zahraníční trhy

Ceny průmyslových výrobců vína na Slovensku

Ceny zjištěné za měsíc duben 2023

EUR/l

Vino	Ceny průmyslových výrobců vína						Prodané množství (hl)
	min.	max.	průměr	průměr	meziměsíční	meziroční	
	duben			březen	%	%	
Vino bílé b.z.o. - lahvé	1,10	5,73	1,45	1,44	0,7	13,8	2 284,25
- sudové	0,52	2,05	0,69	0,64	7,7	7,8	5 651,27
Vino červené b.z.o. - lahvé	1,30	5,40	1,49	1,45	2,8	12,8	1 303,43
- sudové	0,55	1,95	0,69	0,73	-5,3	-4,2	2 889,74
Vino s ch.z.o. bílé - lahvé	1,88	9,34	2,04	*	-	16,0	204,95
- sudové	*	*	*	*	-	-	*
Vino ch.z.o. červené - lahvé	*	*	*	*	-	-	*
- sudové	*	*	*	*	-	-	*
Vino s ch.o.p. bílé - lahvé	1,63	8,65	2,78	2,82	-1,4	2,3	7 293,28
Jakostní vino bílé lahvé	1,17	8,58	2,45	2,42	1,0	5,1	6 142,31
- Veltlínské zelené	1,10	7,43	2,11	2,00	5,2	5,4	1 157,62
- Ryzlink vlašský	1,00	7,81	1,87	1,78	5,1	5,1	898,04
Vino s přívlastkem bílé - lah. v.	1,99	17,80	4,53	4,61	-1,7	0,7	1 150,97
Vino s ch.o.p. bílé - sudové	0,70	1,68	0,93	0,82	12,5	18,5	2 185,50
Tokajská vína celkem	10,48	21,35	12,45	13,67	-9,0	-10,9	8,48
- Tokajské samorodé	5,38	14,44	7,28	8,10	-10,2	-11,7	4,03
- Tokajské putnové	15,18	23,55	17,13	17,08	0,3	-2,3	4,45
Vino s ch.o.p. červené - lahvé	1,65	12,13	3,09	3,04	1,4	9,0	3 501,03
Jakostní vino červ. lahvé	1,28	9,54	2,68	2,59	3,6	9,0	2 747,83
- Frankovka	1,05	9,24	2,39	2,40	-0,4	12,0	990,05
- Svatovavřínecké	1,65	5,39	2,37	2,26	5,2	6,1	436,78
Jakostní vino červ.s přívl. -lah. v.	1,65	16,09	4,56	4,46	2,1	4,0	753,20
Vino s ch.o.p. jak. červ. - sudové	1,00	2,08	1,26	1,03	21,7	10,8	334,73
Sekt	3,41	17,55	3,50	3,54	-1,1	11,1	2 230,28

Poznámka: ceny jsou uváděny v EUR/l, bez DPH, spotřební daně a dopravy; * = méně než 3 údaje; b.z.o. = bez zeměpisného označení, s ch.z.o. = s chráněným zeměpisným označením, s ch. o. p. = s chráněným označením původu
Pramen: ATIS Agrárne trhové informácie Slovenska

Obchodní odbytové ceny stolních vinných hroznů z dovozu na Slovensku

Datum zjištění ceny: 18. týden 2023

EUR/kg

Druh	min. (€/kg)	max. (€/kg)	Průměr (€/kg)	
			18. týden 2023	16. týden 2023
Vinné hrozny bílé	2,60	3,99	3,06	3,15
Vinné hrozny modré	2,70	3,39	3,07	-
Vinné hrozny červené	2,49	4,10	3,05	2,93

Pramen: ATIS, Agrárne trhové informácie Slovenska



Střední týdenní odbytové ceny stolního vína a vín s označením původu z Itálie

Datum zjištění ceny: 19.5.2023

EUR/hgdo

Víno/ období*	15.	16.	17.	18.	19.
Stolní víno bílé	3,85	3,85	3,77	3,77	3,80
Stolní víno červené	3,69	3,73	3,69	3,69	3,69
Víno/ období*	20.	21.	22.	23.	24.
Stolní víno bílé	3,81	3,81	3,79	3,79	3,77
Stolní víno červené	3,69	3,69	3,69	3,69	3,68

Pramen: ISMEA; <http://www.ismeaservizi.it>; pozn. hgdo = Ettogrado, tj. jednotka vyjadřující hektolitr a stupeň alkoholu; období* = kalend. týden

Přehled cen stolních vinných hroznů v Chorvatsku

Datum zjištění ceny: od 5.6.2023 do 11.6.2023 (tedy za 23. týden 2023)

EUR/kg

Druh ovoce	město: týden:	Čakovec		Karlovac		Osijek		Rijeka		Slavonski Brod		Chorvatsko celk.*	
		23.	22.	23.	22.	23.	22.	23.	22.	23.	22.	23.	22.
Stolní hrozny bílé	min.	5,00	6,00	3,20	3,20	4,65	4,65	3,50	3,20	3,80	3,80	3,20	3,20
	max.	8,00	8,00	3,50	3,50	5,00	5,00	3,80	3,80	5,00	4,00	8,00	8,00
	prům.	7,00	7,00	3,35	3,35	5,00	5,00	3,65	3,50	4,33	3,90	5,13	5,16
Stolní hrozny červené	min.	8,00	7,00	3,20	3,20	3,32	3,32	3,50	3,20	5,50	5,50	3,20	3,20
	max.	8,00	9,00	3,50	3,50	5,00	5,00	3,80	3,80	6,00	6,00	8,00	9,00
	prům.	8,00	7,50	3,35	3,35	4,16	4,16	3,65	3,50	5,75	5,75	5,57	5,41

Poznámka: Chorvatsko celk.* kurzíva = průměr z předchozího týdne.

Velkoobchodní ceny vinných hroznů podle kategorie v regionech Chorvatska (EUR/kg)

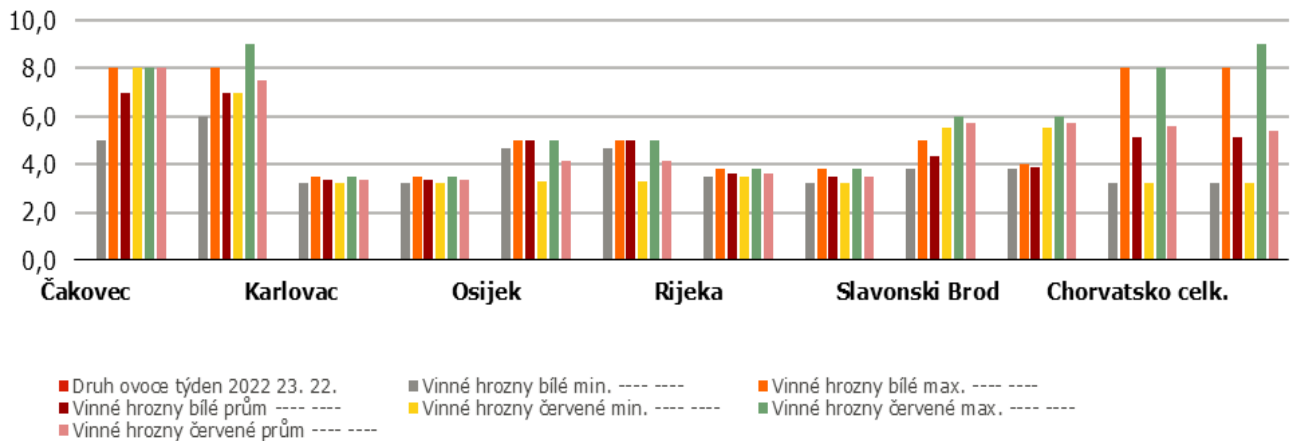

Pramen: Tržišni informacijski sustav u poljoprivredi - Tržište voće i povrće

Obchodní ceny dovezených vinných hroznů stolních do Polska

Datum zjištění ceny: 15.6.2023

PLN/kg

Město	Bronisze		Gorzów Wilkp.		Kalisz		Łódź		Poznań		Radom	
Datum	13.06.2023		14.06.2023		13.06.2023		13.06.2023		13.06.2023		14.06.2023	
Typ ceny	min.	max.	min.	max.	min.	max.	min.	max.	min.	max.	min.	max.
Vinné hrozny	11,00	22,00	-	-	20,00	20,00	15,56	17,78	18,51	22,22	14,00	15,00

Pramen: Biuletyn Informacyjny - Rynek owoców i warzyw świeżych



Podpořme vinaře, ne víno. Mělo by ale jít o adresné dotace domácím výrobcům



Pěstování vína vytváří pozitivní externality.

Jedním z nejkontroverznějších, v médiích a na sociálních sítích nejdiskutovanějších témat vztahujících se k vládnímu souboru opatření na ozdravení českého státního rozpočtu bylo rozhodnutí Fialova kabinetu nezavádět spotřební daň na tichá vína, přestože na ostatní alkoholické nápoje se tato daň vztahuje. Je toto rozhodnutí racionální?

Na jeho podepření ze sebe vládní představitelé a další fanoušci nedanění tichých vín vysoukali hned několik argumentů. Většina z nich ovšem byla zjevně nerelevantní. Například daň by prý zvýšila konkurenci vín z ciziny – ale spotřební daň se přece vztahuje i na příslušné zboží dovozu (naopak by procentuálně zvýšila ceny zejména těch nejlevnějších vín, což jsou

převážně „krabicáky“ z dovozu). Výnos daně by prý byl nevýrazný – ale očekávaný výnos kolem čtyř až pěti miliard korun ročně se za nevýrazný označit rozhodně nedá.

Zváženíhodný je ve skutečnosti jen ten argument, který se mnohým zdál jako nejúsměvnější, nejměkčí. Jde o fakt, že s produkcí vína je – zejména na jižní Moravě – spjata řada lidových tradic a také určitý ráz krajiny.

Jinak řečeno, pěstování vína vytváří takzvané pozitivní externality. Jde o příznivý vedlejší efekt podobný těm vznikajícím třeba při chovu včel, který vede k opylení okolních květin a ovocných stromů, nebo při provozování vesnické hospody či obchodu, kde je příznivým efektem zvýšení přitažlivosti života na venkově, a tedy tlak proti jeho vylidňování.

Těchto příznivých externalit si užívá většina z nás; různými nepřímými kanály i ti, kteří nepijí tiché víno, nepěstují květiny a ovocné stromy, nebydlí na venkově. Finanční zvýhodnění proto stojí za zvážení.

Mělo by ale jít spíš o adresné dotace pro české vinaře než o daňovou výjimku pro víno, která, jak už bylo zmíněno, prospívá všem – i krabicovým, nebo naopak exkluzivním dovozům z celého světa.

Autor je ekonom České spořitelny

pramen: www.e15.cz

Už jste okoštovali? Těchto pět vín zazářilo na moravských výstavách



Moravská vína jsou vynikající, ale i mezi nimi se najdou taková, která jsou ještě o kapku lepší. A právě k jejich hledání slouží zavedené moravské výstavy, kde si své oblíbence vybírají nejen návštěvníci, ale i odborné poroty. Mezi opakovaně nejlépe hodnocená

patří vína z Vinařství pod Hradem, které hospodaří na vinicích v okolí Pálavy.

„Když jsme před 12 lety zakládali naše malé rodinné vinařství, samozřejmě jsme doufali, že si naše vína lidé oblíbí. O tom, že bude v tak velké konkurenci sklízet tolik ocenění, se nám ale ani nesnilo. Bereme to jako potvrzení, že náš přístup postavený na tradičních postupech v kombinaci s moderními šetrnými technologiemi byl správnou cestou,“ uvedl spoluzakladatel vinařství Jiří Kratochvíl s tím, že všechna oceněná vína samozřejmě mohou lidé ochutnat přímo ve vinařství nebo objednat z e-shopu.

Ocenění v roce 2023:

- Ryzlink Vlašský 22 pozdní sběr: vítěz odrůdy, Velikonoční výstava vín Hlohovec 2023
- Tramín kořenný 22 výběr z bobulí: zlatá medaile, Výstava vín Pavlov 2023
- Chardonnay 22 pozdní sběr: zlatá medaile, Výstava vín Pavlov 2023

»str.10



- Sauvignon 21 pozdní sběr: bronzová medaile, Valtický košť 2023
 - Rosé Adéla 22: stříbrná medaile, Valtický košť 2023
- Rodinné vinařství začalo svou cestu vína v roce 2011 a vybralo si nejvýše položenou vinařskou obec na Pálavě – Klentnici. Zrání vína probíhá jak v nerezových tancích, tak i v dubových sudech, popř.

v sudech typu barrique, a roční produkce vinařství dosahuje až 60 tisíc lahví.

Vína z Pálavy jsou známá pro svou jemnost, harmonii a ovocnou vůni.

redakčně upraveno

Pramen: <https://www.metro.cz>

Kurzy devizového trhu - Česká národní banka - platnost od 19.6.2023

1 BGN – 12,160 Kč
100 RSD* – 20,249 Kč

1 EUR – 23,785 Kč

100 HUF – 6,353 Kč
1 PLN – 5,338 Kč

**Pozn. Kurz srbského dináru zveřejňuje ČNB vždy poslední pracovní den v měsíci, tedy 28.4.2023*

Vydavatel

TIS^{ČR} SZIF

Státní zemědělský intervenční fond
Ve Smečkách 33, 110 00 Praha 1

<http://www.szif.cz>

Odpovědný pracovník

Ing. Tomáš Materna
vedoucí oddělení agrární informatiky

tel.: 703 197 498
fax: 222 871 591
e-mail: Tomas.Materna@szif.cz

Komoditní manager

Ing. Jiří Očenášek
komoditní manager

tel : 703 197 490
fax: 222 871 591
e-mail: Jiri.Ocenasek@szif.cz

Rozmnožování anebo rozšiřování tohoto zpravodaje nebo jeho části jakýmkoliv způsobem je zakázáno, s výjimkou případů povolených autorským zákonem nebo předchozího písemného souhlasu TIS^{ČR} SZIF. Údaje obsažené v tomto zpravodaji jsou pouze informativního charakteru a nemají závaznou povahu. Jejich citace je možná pouze s uvedením zdroje TIS^{ČR} SZIF.