



ZPRÁVA O TRHU VÍNA A VINNÝCH HROZNŮ

Vývoj cen průmysl. výrobců:

↑ víno bílé lahvé.....	37,30 Kč/l
- víno bílé sudové.....	- Kč/l
↑ víno červené lahvé.....	37,40 Kč/l
- víno červené sudové.....	- Kč/l
↑ jakostní bílé lahvé.....	59,70 Kč/l
↓ jakostní červené lahvé.....	60,20 Kč/l

Obsah:

Komoditní zpravodajství.....	1
Informace o cenách vína.....	2
Zahraniční obchod ČR.....	3
Informace ze zahraničních trhů.....	7
Aktuality	9

Komoditní zpravodajství

Cena průmyslových výrobců vína

Průměrná cena průmyslových výrobců **bílého vína lahvého stolního** v červnu 2023 dosáhla hodnoty 37,30 Kč/l. U **červeného lahvého vína** byla stanovena průměrná cena na úrovni 37,40 Kč/l. Proti minulému období kotace u bílého vína mírně posilovala, u červeného vína také tak.

Průměrná cena sudového bílého vína ani u červeného nebyla stanovena pro nedostatečný počet respondentů. Nelze je považovat za reprezentativní, neboť ve sledovaném období nebyl zaznamenán jejich výskyt u dostatečného množství výrobců.

Průměrná cena **bílého jakostního vína lahvého** podle šetření TIS^{ČR} SZIF v červnu 2023 uzavírala na úrovni 59,70 Kč/l. Cena **červeného jakostního lahvého** vína tentokrát uzavírala na hodnotě 60,20 Kč/l. Průměrná cena bílého jakostního sudového vína ve sledovaném měsíci činila 44,40 Kč/l. Průměrná cena červeného jakostního sudového vína ve sledovaném období dosáhla hodnoty 45,30 Kč/l.

Zahraniční obchod

Vinné hrozny, hroznová šťáva

V červnu 2023 bylo do České republiky dovezeno celkem 2 434 t **stolních vinných hroznů** za průměrnou jednotkovou hodnotu 59,20 Kč/kg. Od počátku roku 2023 bylo dovezeno nejvíce hroznů z Indie, celkem 5 017 t za 52,70 Kč/kg (30 %), z Jižní Afriky 4 118 t hroznů za 61,50 Kč/kg (25 %) a z Peru 2 303 t (14 %).

Sušených vinných hroznů bylo ve sledovaném období nakoupeno celkem 366 t za 40,10 Kč/kg. Od začátku roku byly rozinky dováženy

hlavně z Turecka (42,4 %; 989,5 t za 41,80 Kč/kg), dále ze Slovenska (10,7 %; 250,7 t za 47,20 Kč/kg).

Hroznové šťávy bylo v červnu 2023 dovezeno do ČR celkem 97 t. Z Itálie bylo dodáno za rok 2023 celkem 280,8 t (62,7 % za 35,30 Kč/kg) hroznové šťávy a z Německa celkem 105,3 t (23,5 %).

Víno

V období od 1.1. do 30.6.2023 bylo do České republiky **dovezeno celkem** 640 770 hl vína za průměrnou jednotkovou cenu 31,20 Kč/l. Podíl bílého vína na celkovém dovozu činil 48,3 % (309 536 hl za 21,20 Kč/l), podíl červeného vína činil 28,4 % (142 035 hl za 45,30 Kč/l). Ve sledovaném období bylo víno dodáváno převážně z Maďarska (165 092 hl za 15,90 Kč/l, tj. 30 %), z Itálie (133 181 hl za 27,80 Kč/l, tj. 24 %) a ze Španělska (58 122 hl za 23,30 Kč/l, tj. 11 %). Víno bylo dováženo hlavně v obalech nad 2 l (58,0 % v objemu 308 437 hl za průměrnou cenu 13,20 Kč/l).

Z České republiky bylo za období od 1.1. do 30.6.2023 **vyvezeno celkem** 11 277 hl vína za průměrnou jednotkovou hodnotu 117,30 Kč/l. Bílé víno se na uskutečněném vývozu podílelo 31,1 % (3 502 hl za 120,00 Kč/l) a červené 28,6 % (3 224 hl za 137,10 Kč/l). Hlavním odběratelem vína bylo ve sledovaném období (I-VI/2023) tentokrát Slovensko, kam bylo vyvezeno 5 956 hl (60,0 %) za 74,80 Kč/l.

Podíl objemového množství vyvezeného vína byl roven 1,76 % dovezeného vína, ve finančním vyjádření 6,62 %.



Informace o cenách vína

Ceny průmyslových výrobců vína v ČR

Datum zjištění ceny: červen 2023

Druh	Cena průmyslových výrobců (vážený průměr)				Prodané množství (hl)
	minimální	maximální	průměrná	změna proti V/23	
Víno bílé - lahvové	*	*	37,30	0,40	126
- sudové	-	-	*	-	10
- tetrapack	-	-	*	-	0
Víno červené - lahvové	*	*	37,40	0,20	91
- sudové	-	-	*	-	7
- tetrapack	-	-	*	-	0
Jakostní bílé lahvové celkem	47,60	162,00	59,70	0,20	7 042
z toho: Müller Thurgau	46,50	124,00	56,50	-0,80	823
Veltlínské zelené	47,30	70,00	52,30	-1,00	1 970
Jakostní červené lahvové celkem	47,60	164,50	60,20	-1,10	1 794
z toho: Frankovka	47,90	72,80	63,30	-3,10	342
Svatovavřínecké	53,40	157,00	63,10	-1,40	129
Jakostní bílé sudové celkem	35,80	62,00	44,40	-0,80	183
z toho: Müller Thurgau	35,90	62,00	42,40	4,90	23
Veltlínské zelené	34,90	50,50	43,20	-3,30	38
Jakostní červené sudové celkem	35,00	62,00	45,30	-2,70	63
z toho: Frankovka	-	-	*	-	0
Svatovavřínecké	-	-	*	-	0
Šumivé	76,50	314,10	103,60	-1,50	7 017
Víno s přívlastkem	86,10	201,70	95,30	0,30	704

Poznámka: Cena průmyslových výrobců - cena, za kterou je víno odebíráno z výrobních podniků, bez dopravy a DPH.

Údaj o prodaném množství vína uvádí množství prodaného vína, ze kterého byly vypočteny ceny průmyslových výrobců. * = méně než 3 údaje

 Pramen: TIS^{CR} SZIF

Průměrná cena **lahvového jakostního bílého vína** celkem v červnu 2023 proti květnu 2023 mírně posílala a uzavírala na hodnotě 59,70 Kč/l. Průměrná cena sledované odrůdy Müller Thurgau se zvýšila a uzavírala na hodnotě 56,50 Kč/l. U odrůdy Veltlínské zelené se průměrná cena snížila a uzavírala na hodnotě 52,30 Kč/l.

Průměrná cena **lahvového jakostního červeného vína** celkem se v červnu 2023 proti předchozímu období snížila a uzavírala na hodnotě 60,20 Kč/l. U odrůdy Frankovka se cena snížila a dostala se na hodnotu 63,30 Kč/l (pokles o 4,7 %). U odrůdy Svatovavřínecké se průměrná cena snížila a uzavírala na hodnotě 63,10 Kč/l.

Průměrná cena **sudového jakostního bílého vína** celkem v červnu 2023 byla stanovena na úrovni

44,40 Kč/l. U sudového vína odrůdy Müller Thurgau cena nakonec uzavírala na hodnotě 42,40 Kč/l. Průměrná cena sudového vína odrůdy Veltlínské zelené uzavírala na hodnotě 43,20 Kč/l.

U **sudového jakostního červeného vína** průměrná cena v červnu 2023 byla stanovena na hodnotě 45,30 Kč/l. Vzhledem k nedostatečnému počtu respondentů za dané období, který nastal u odrůdy Frankovka, stejně tak i u Svatovavříneckého, nebylo možné stanovit jejich průměrnou cenu.

Průměrná cena **šumivého vína** v červnu 2023 podle šetření TIS^{CR} SZIF uzavírala na hodnotě 103,60 Kč/l.

Průměrná cena **vína s přívlastkem** se zvýšila a dosáhla hodnoty 95,30 Kč/l.



Zahraníční obchod ČR

Dovoz vinných hroznů a hroznové šťávy do České republiky v roce 2023

Druh	červen		leden - červen			
			celkem		z toho EU (27)	
	t	Kč/kg	t	Kč/kg	t	Kč/kg
Vin. hrozny stolní	2 434	59,20	16 823	58,30	2 393	64,30
Vin. hrozny moštové	-	-	-	-	-	-
Vin. hrozny sušené	366	40,10	2 333	43,40	477	50,10
Hroznová šťáva	97	32,90	447	34,50	447	34,50

Poznámka: ČSÚ po vyhodnocení celních deklarací je průběžně zpětně prováděna úprava údajů dovezeného zboží. * = cena neuvedena
 Pramen: Dle údajů ČSÚ zpracoval TIS ČR SZIF.

Největší dodavatelé vinných hroznů stolních

leden - červen 2023

Země	t	Kč/kg
Indie	5 017	52,70
Jižní Afrika	4 118	61,50
Peru	2 303	54,60
Egypt	1 513	59,00
Nizozemsko	1 091	67,00

Pramen: Dle údajů ČSÚ zpracoval TIS ČR SZIF.

Největší dodavatelé vinných hroznů sušených

leden - červen 2023

Země	t	Kč/kg
Turecko	989,5	41,80
Slovensko	250,7	47,20
Čína	242,0	32,00
USA	220,0	46,20
Írán	201,9	42,80

Pramen: Dle údajů ČSÚ zpracoval TIS ČR SZIF.

Největší dodavatelé hroznové šťávy

leden - červen 2023

Země	t	Kč/kg
Itálie	280,8	35,30
Německo	105,3	21,30
Španělsko	52,4	56,10
Polsko	3,8	38,00
Rakousko	2,7	34,90

Pramen: Dle údajů ČSÚ zpracoval TIS ČR SZIF.

Vývoz vinných hroznů a hroznové šťávy z České republiky v roce 2023

Druh	červen		leden - červen			
			celkem		z toho EU (27)	
	t	Kč/kg	t	Kč/kg	t	Kč/kg
Vin. hrozny stolní	129	69,20	715	63,60	715	63,60
Vin. hrozny moštové	-	-	-	-	-	-
Vin. hrozny sušené	28	64,20	218	61,40	216	61,40
Hroznová šťáva	53	35,00	147	35,90	147	35,90

Poznámka: ČSÚ po vyhodnocení celních deklarací je průběžně zpětně prováděna úprava údajů dovezeného zboží; * = cena neuvedena
 Pramen: Dle údajů ČSÚ zpracoval TIS ČR SZIF.



Dovoz vína do České republiky v roce 2023

Druh	červen		leden - červen			
			celkem		z toho EU (27)	
	hl	Kč/l	hl	Kč/l	hl	Kč/l
CELKEM	111 510	30,30	640 770	31,20	579 016	29,00
z toho: *šampaňské	248	997,80	1 474	951,00	1 471	950,90
šumivé	4 737	65,40	24 713	58,40	24 549	57,90
perlivé	20 613	68,40	80 430	64,80	80 392	64,70
víno bílé	53 441	22,00	309 536	21,20	308 652	21,10
víno červené	20 465	51,40	142 035	45,30	140 808	44,80
víno ostatní	11 711	49,50	80 575	50,20	21 137	52,00
vinný mošt	295	45,80	2 008	39,70	2 007	39,60

Poznámka: ČSÚ po vyhodnocení celních deklarací je průběžně zpětně prováděna úprava údajů dovezeného zboží; * = provedena korekce

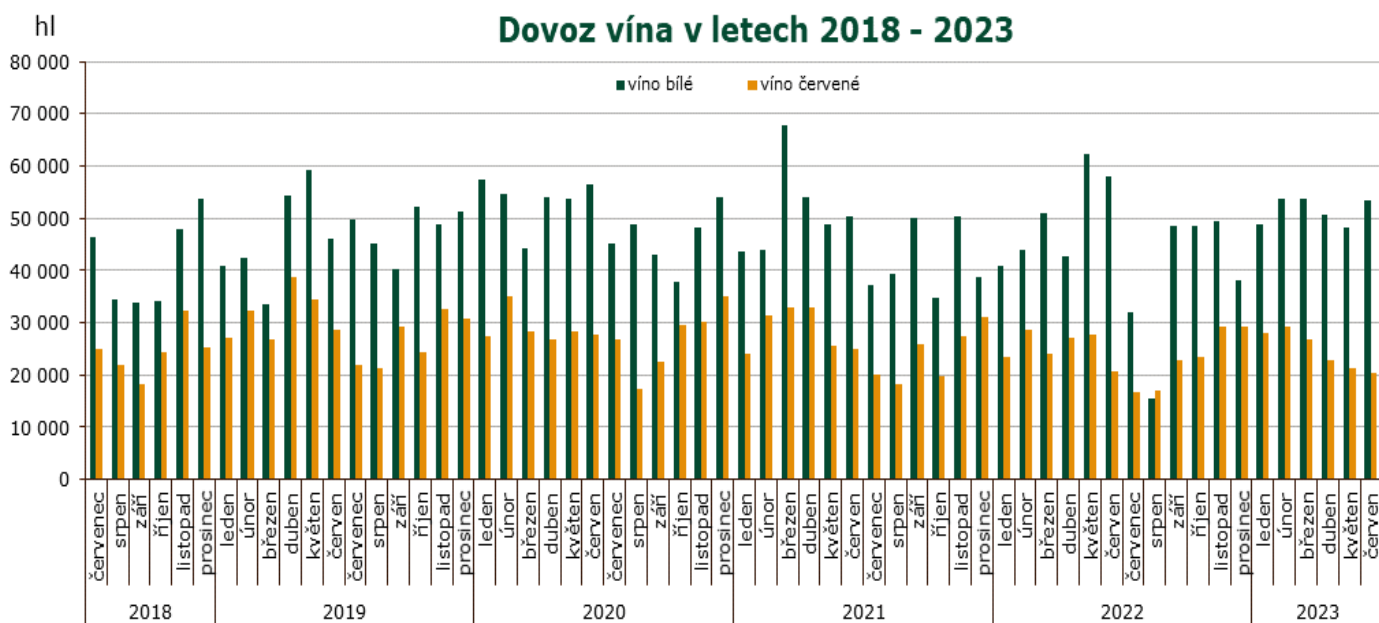

Pramen: Dle údajů ČSÚ zpracoval TIS ČR SZIF.

Dovoz vína do České republiky podle velikosti obalu v roce 2023

červen	celkem		bílé		červené		ostatní	
	hl	Kč/l	hl	Kč/l	hl	Kč/l	hl	Kč/l
Láhve do 2 l	33 793	62,30	13 099	47,70	10 274	90,10	10 421	53,30
Obaly nad 2 l	51 824	13,50	40 342	13,60	10 192	12,30	1 290	18,30
leden - červen	celkem		bílé		červené		ostatní	
	hl	Kč/l	hl	Kč/l	hl	Kč/l	hl	Kč/l
Láhve do 2 l	223 710	57,90	83 782	43,40	73 149	75,70	66 779	56,50
Obaly nad 2 l	308 437	13,20	225 755	12,90	68 886	13,00	13 796	19,70

Poznámka: ČSÚ je po vyhodnocení celních deklarací průběžně zpětně prováděna úprava údajů dovezeného zboží;
Pramen: Dle údajů ČSÚ zpracoval TIS ČR SZIF.



Hlavní dodavatelé vína: I-VI/2023

Země	Množství (hl)	Průměrná jednotková hodnota (Kč/l)
Maďarsko	165 092	15,90
Itálie	133 181	27,80
Španělsko	58 122	23,30
Slovensko	45 394	22,60
Německo	29 051	54,70
Moldávie	27 607	36,50
Francie	22 579	120,80
Chile	17 087	65,80
Rakousko	8 288	41,20
Jižní Afrika	6 062	28,60

Dovoz vína celkem: I-VI/2023

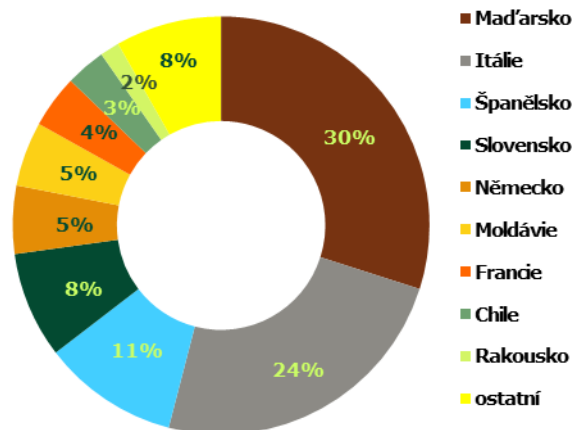

Pramen: Dle údajů ČSÚ zpracoval TIS ČR SZIF;

Dovoz bílého vína: červen 2023

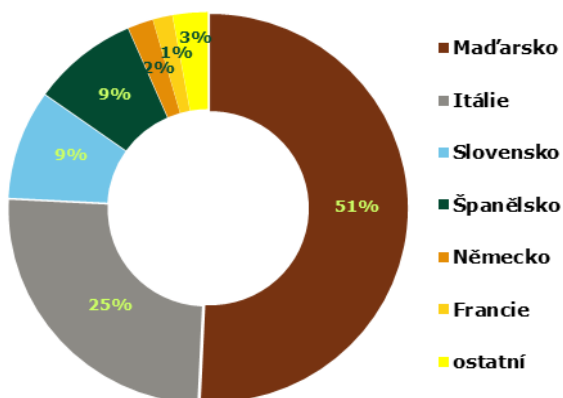

Dovoz červeného vína: červen 2023

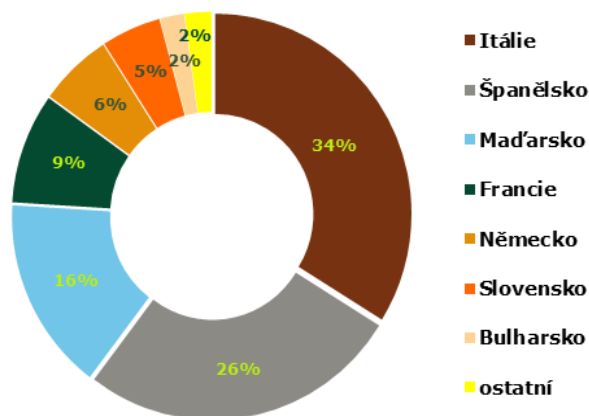

Přehled dovozu vybraných položek z Maďarska a ze Španělska v období 2022-23

Země	Maďarsko				Španělsko			
	KN kód	2204 21 79	2204 21 80	2204 21 79	2204 21 80	2204 21 79	2204 21 80	
období/jednotka	hl	Kč/l	hl	Kč/l	hl	Kč/l	hl	Kč/l
celkem 2022	36 065	19,70	12 532	21,20	782	29,80	2 838	42,60
září	4 080	17,10	2 487	11,10	50	47,40	243	38,90
říjen	1 776	19,80	1 139	21,90	39	40,80	251	39,00
listopad	2 360	22,00	721	28,30	28	99,40	147	201,00
prosinec	2 797	19,50	899	25,70	9	62,90	285	53,40
leden 2023	2 398	21,00	646	27,80	23	51,50	114	39,00
únor	3 989	17,10	840	23,90	105	22,40	405	44,10
březen	2 065	22,40	839	29,80	78	45,20	347	34,30
duben	2 811	20,60	890	26,80	15	63,10	152	33,40
květen	2 608	17,40	512	32,40	398	34,30	440	34,80
červen	2 007	22,50	375	28,50	8	67,30	76	35,90
Celkem 2023	15 879	19,70	4 101	27,80	628	35,50	1 534	37,40

Poznámka: Položka celního sazebníku: 2204 21 79 - Bílá vína vyráběná v EU, s chráněným zeměpisným označením (ChZO), 2204 21 80 - Vína jiná než bílá, vyráběná v EU, s chráněným zeměpisným označením (ChZO); Pramen: Dle údajů ČSÚ zpracoval TIS ČR SZIF.



Vývoz vína z České republiky v roce 2023

Druh	červen		leden - červen			
			celkem		z toho EU (27)	
	hl	Kč/l	hl	Kč/l	hl	Kč/l
CELKEM	1 796	119,90	11 277	117,30	9 911	91,70
z toho: *šampaňské	11	2 309,80	76	1 351,90	76	1 342,50
šumivé	81	195,40	225	281,10	194	285,20
perlivé	314	10,50	1 001	36,20	957	32,60
víno bílé	555	118,50	3 502	120,00	2 847	86,70
víno červené	320	158,80	3 224	137,10	2 718	100,60
víno ostatní	509	111,80	3 203	91,90	3 072	75,60
vinný mošt	6	*	47	120,60	47	120,60

Poznámka: ČSÚ po vyhodnocení celních deklarací je průběžně zpětně prováděna úprava údajů vyvezeného zboží; pramen: Dle údajů ČSÚ zpracoval TIS ČR SZIF.
*cena neuvedena; ** reexport

hl

Vývoz vína v letech 2018 - 2023

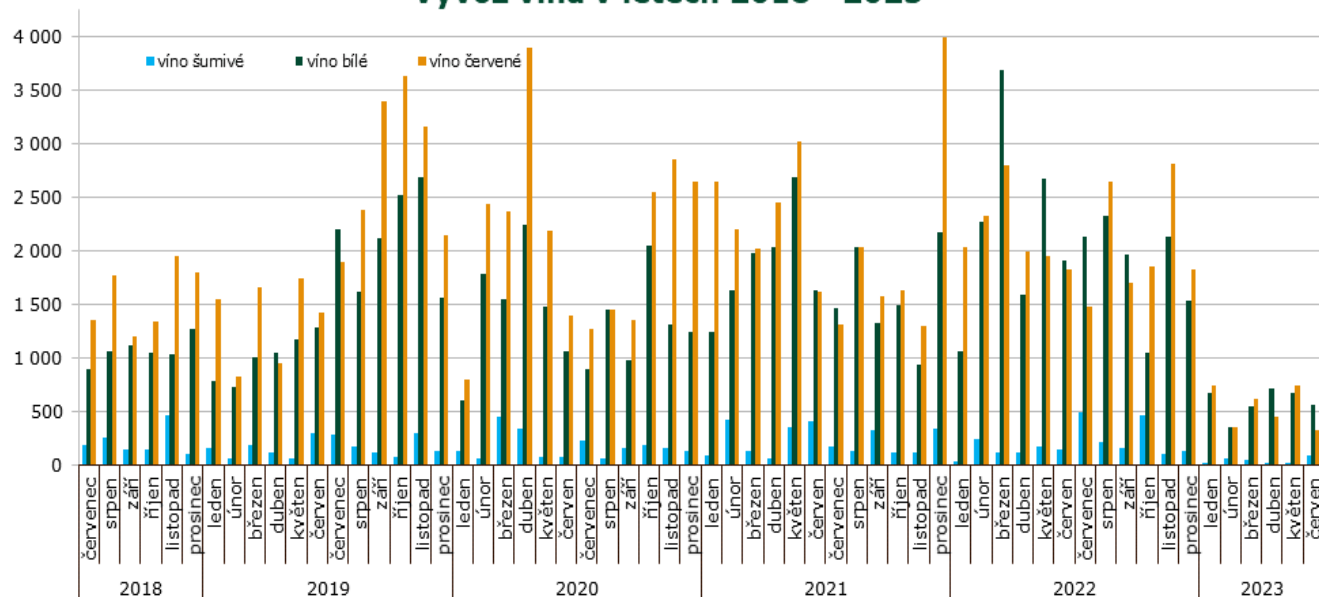

Pramen: Dle údajů ČSÚ zpracoval TIS ČR SZIF.

Vývoz vína z České republiky podle velikosti obalu v roce 2023

červen	celkem		bílé		červené		ostatní	
	hl	Kč/l	hl	Kč/l	hl	Kč/l	hl	Kč/l
Láhve do 2 l	1 264	133,80	513	125,20	279	176,50	472	118,00
Obaly nad 2 l	120	35,40	42	36,10	41	37,20	37	32,60
leden - červen	celkem		bílé		červené		ostatní	
Láhve do 2 l	9 290	122,00	3 329	124,30	2 974	145,50	2 987	96,10
Obaly nad 2 l	638	36,20	172	36,60	250	37,50	215	34,30

Poznámka: ČSÚ po vyhodnocení celních deklarací je průběžně zpětně prováděna úprava údajů vyvezeného zboží.
Pramen: Dle údajů ČSÚ zpracoval TIS ČR SZIF.



Zahraníční trhy

Ceny průmyslových výrobců vína na Slovensku

Ceny zjištěné za měsíc červen 2023

EUR/l

Vino	Ceny průmyslových výrobců vína						Prodané množství (hl)
	min.	max.	průměr	průměr	meziměsíční	meziroční	
	červen			květen	%	%	
Vino bílé b.z.o. - lahvé	1,10	6,74	1,52	1,49	2,0	14,6	2 490,82
- sudové	0,51	1,90	0,83	0,76	9,1	27,3	3 142,50
Vino červené b.z.o. - lahvé	1,27	7,52	1,58	1,51	4,1	13,4	1 232,09
- sudové	0,52	1,85	0,89	0,80	12,1	25,3	1 168,39
Vino s ch.z.o. bílé - lahvé	*	*	*	*	-	-	*
- sudové	*	*	*	*	-	-	*
Vino ch.z.o. červené - lahvé	*	*	*	*	-	-	*
- sudové	*	*	*	*	-	-	*
Vino s ch.o.p. bílé - lahvé	1,59	9,34	2,77	2,77	-0,2	1,8	8 853,91
Jakostní vino bílé lahvé	1,17	9,34	2,43	2,44	-0,2	2,3	7 487,79
- Veltlínské zelené	1,10	8,33	2,08	2,16	-3,6	1,4	1 205,03
- Ryzlink vlašský	1,00	8,28	1,81	1,80	0,6	-2,2	1 035,82
Vino s přívlastkem bílé - lahvé	1,99	17,06	4,61	4,57	0,8	2,0	1 366,12
Vino s ch.o.p. bílé - sudové	0,70	1,68	0,85	1,03	-18,3	0,2	4 510,41
Tokajská vína celkem	12,98	20,32	14,37	12,69	13,2	-3,9	9,22
- Tokajské samorodé	6,38	14,44	8,16	7,09	15,1	-31,9	3,25
- Tokajské putnové	16,16	22,78	17,74	16,99	4,4	-1,4	5,98
Vino s ch.o.p. červené - lahvé	1,65	12,14	2,97	2,97	0,1	3,1	4 003,23
Jakostní vino červ. lahvé	1,28	9,32	2,59	2,59	0,0	3,0	3 277,14
- Frankovka	1,05	9,22	2,40	2,29	4,6	7,0	1 116,48
- Svatovavřínecké	1,65	5,39	2,31	2,38	-3,0	3,7	400,50
Jakostní vino červ.s přívlastkem - lahvé	2,09	33,45	4,69	4,47	4,9	3,2	726,08
Vino s ch.o.p. jak. červ. - sudové	0,72	2,08	1,08	0,81	33,8	28,6	702,16
Sekt	3,39	17,53	3,51	3,62	-3,0	1,9	1 896,76

Poznámka: ceny jsou uváděny v EUR/l, bez DPH, spotřební daně a dopravy; * = méně než 3 údaje; b.z.o. = bez zeměpisného označení, s ch.z.o. = s chráněným zeměpisným označením, s ch. o. p. = s chráněným označením původu
Pramen: ATIS Agrárne trhové informácie Slovenska

Obchodní odbytové ceny stolních vinných hroznů z dovozu na Slovensku

Datum zjištění ceny: 28. týden 2023

EUR/kg

Druh	min. (€/kg)	max. (€/kg)	Průměr (€/kg)	
			28. týden 2023	26. týden 2023
Vinné hrozny bílé	2,36	3,89	3,06	3,36
Vinné hrozny modré	2,36	3,35	2,92	3,84
Vinné hrozny červené	2,95	3,89	3,47	3,73

Pramen: ATIS, Agrárne trhové informácie Slovenska



Střední týdenní odbytové ceny stolního vína a vín s označením původu z Itálie

Datum zjištění ceny: 15.8.2023

EUR/hgdo

Víno/ období*	25.	26.	27.	28.	29.
Stolní víno bílé	3,81	3,79	3,79	3,77	3,76
Stolní víno červené	3,69	3,69	3,69	3,68	3,68
Víno/ období*	26.	27.	28.	29.	30.
Stolní víno bílé	3,77	3,81	3,81	3,82	3,82
Stolní víno červené	3,76	3,76	3,76	3,76	4,05

Pramen: ISMEA; <http://www.ismeaservizi.it>; pozn. hgdo = Ettogrado, tj. jednotka vyjadřující hektolitr a stupeň alkoholu; období* = kalend. týden

Přehled cen stolních vinných hroznů v Chorvatsku

Datum zjištění ceny: od 31.7.2023 do 6.8.2023 (tedy za 31. týden 2023)

EUR/kg

Druh ovoce	město: týden:	Čakovec		Karlovac		Osijek		Rijeka		Slavonski Brod		Chorvatsko celk.*	
		31.	30.	31.	30.	31.	30.	31.	30.	31.	30.	31.	30.
Stolní hrozny bílé	min.	4,00	6,00	2,95	4,50	3,50	4,65	2,50	3,00	4,00	4,00	1,50	2,99
	max.	5,00	8,00	4,50	6,00	5,00	5,00	6,00	6,00	5,00	5,00	10,00	10,00
	prům.	4,25	6,75	3,73	5,25	4,25	5,00	4,40	4,58	4,63	4,50	4,25	5,14
Stolní hrozny červené	min.	5,00	6,00	1,95	4,50	3,32	3,32	2,50	3,00	4,50	4,50	1,95	2,99
	max.	5,00	8,00	4,50	6,00	5,00	5,00	6,00	4,00	5,00	5,00	10,00	10,00
	prům.	5,00	7,00	3,23	5,25	3,83	4,16	4,45	3,50	4,75	4,75	4,32	5,09

Poznámka: Chorvatsko celk.* kurzíva = průměr z předchozího týdne.

Velkoobchodní ceny vinných hroznů podle kategorie v regionech Chorvatska (EUR/kg)

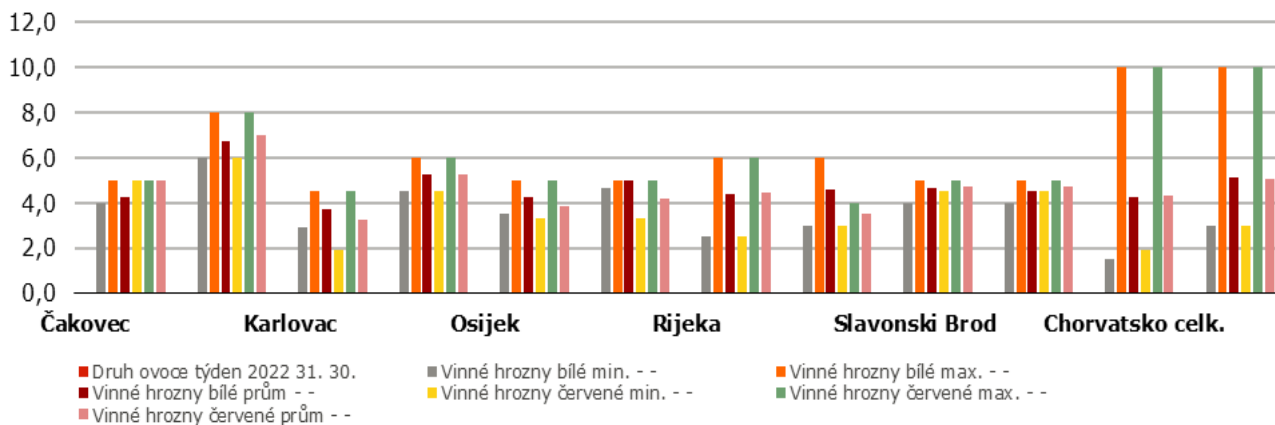

Pramen: Tržišni informacijski sustav u poljoprivredi - Tržište voće i povrće

Obchodní ceny dovezených vinných hroznů stolních do Polska

Datum zjištění ceny: 14.8.2023

PLN/kg

Město	Bronisze		Kalisz		Kraków		Lublin		Łódź		Poznań	
Datum	09.08.2023		09.08.2023		08.08.2023		08.08.2023		09.08.2023		08.08.2023	
Typ ceny	min.	max.	min.	max.	min.	max.	min.	max.	min.	max.	min.	max.
Vinné hrozny	6,00	13,00	10,00	15,00	13,00	16,00	9,50	12,00	12,00	14,00	13,33	16,22

Pramen: Biuletyn Informacyjny - Rynek owoców i warzyw świeżych



Vládní obrat. Daň na tiché víno je opět ve hře, součástí balíčku ale nebude

Ještě v květnu se vinaři spokojeně culili, když se za ně postavili jihomoravští politici i veřejnost a oni v návrhu úsporného vládního balíčku ubránili svoje víno od zdanění. Od té doby jim ale úsměv zamrzá na rtech. Ve vládní koalici nově sílí hlasy, že se tiché víno nejspíš zdaní.



Ilustrační snímek | foto: Ondřej Bičíště, MF DNES

Už v červnu vyšlo najevo, že skončí výhoda v podobě daňové uznatelnosti vín, což znamená, že si ho firmy přestanou odepisovat jako dárky – dosud ho odebíraly ve velkém, hlavně kolem Vánoc. A teď je znovu ve hře spotřební daň.

Že v nějaké podobě projde, je už téměř jisté. „Pravda je taková, že po dohodě s ministrem zemědělství Markem Výborným (KDU-ČSL) a další koordinaci s ministry zdravotnictví a financí byla zřízena skupina, která má téma projít a posunout na úroveň systémového řešení,“ nastiňuje šéf Svazu vinařů Martin Chlad.

Výsledek má podle něj umožnit rozvoj tuzemských pěstitelů a producentů. „A to chce čas a všech pět pohromadě,“ dodává.

Jinak řečeno, zdanění má vlastně uchránit domácí vinaře před levným dovozem. Podle předsedy poslaneckého zemědělského výboru Michala Kučery (TOP 09), který skupinu svolal, to má vyřešit hlavně nápoje v petkách a krabicích.

„Hledáme rozumný kompromis mezi tím, jak na jednu stranu zdanit tiché víno a na druhou nepoškodit české vinaře a vinohradníky. I jejich zástupci si uvědomují, že to musíme řešit, protože asi sedmdesát procent trhu je levný dovoz,“ hlásí.

Požkozením má na mysli administrativní zátěž hlavně menších vinařů, o čemž podle jeho slov intenzivně jedná Chlad s ministrem financí Zbyňkem Stanjurou (ODS).

„Původně jsme si mysleli, že to bude jednoduché – zdaníme tiché víno a náhradou vypíšeme národní dotaci pro české podnikatele třeba na hektar vinice. Ne pro ty, co nakupují šťávu v Moldávii a tady z toho dělají víno. Jenže narážíme na pravidla Unie,“ vysvětluje Kučera.

Zdanit jen víno v PET lahvích a krabicích také nejde. I to by bylo znevýhodnění v podobě nerovných podmínek, které na otevřeném evropském trhu není možné.

Zdražení pro zákazníky

Do jaké výše daň vystoupá a jestli nakonec nedopadne jen na dovoz a největší vinařství, což pokrývá drtivou většinu trhu, není jasné. Mluví se o částce jako u vína šumivého, tedy více než 23 korun za litr, případně o polovině pro malé producenty.

Byť vinaři oficiálně protestují, mnozí s daní vlastně souhlasí. „Ve výsledku to stejně zaplatí spotřebitel. Jestli něco skutečně vadí, pak je to byrokracie – velké vinařství to zvládne, ale menší producenti nemají šanci. Téměř s jistotou by se jich mnoho posunulo do šedého pásma,“ odhaduje vinař ze Znojemska, jenž nechce uvádět jméno, avšak redakce jej zná.

Přílišné zatížení papírováním odmítá také jihomoravský hejtman Jan Grolich (KDU-ČSL), který se na stranu vinařů aktivně postavil. „Pokud by spotřební daň měla být nakonec zavedena, měli by být vinaři, i další menší producenti alkoholu, ušetřeni byrokratické zátěže. To byla spolu s vinaři naše hlavní výtká. Pracovní skupina, kterou jsme požadovali, se k jednání zatím nesešla, proto je těžké předjímat, s jakými závěry bude pracovat,“ poznamenal hejtman.

„Výroba vína se nedá srovnávat s pivem“

Co se administrativní náročnosti týče, lidé z oboru tvrdí, že srovnání s palírnami a pivovary není fér. „Pivo se vaří a kořalka destiluje, což jsou procesy řízené člověkem, jasně výrobně dané a kontrolovatelné. Do destilační kolony dáte zkvašené ovoce a po vypálení vám přes průtokoměr vyteče přesně změřené množství alkoholu, které zapíšete a celní správa se někdy staví zkontrolovat, zda čísla sedí. Víno kvasí přírodně. Někdy rychle, někdy pomalu. Některé v tancích, jiné zase v sudech,“ vysvětluje Kamil Piálek z Vinařství Piálek & Jäger z Nového Šaldorfu-Sedlešovic na Znojemsku.

Do kvasného procesu vinař vstupuje, mošty dělí, sceluje, míchá. Některá vína začínají kvasit v sudech a dokončují v tancích či naopak. Někdy je za týden vše»

hotovo a některá vína se „tvoří“ půl roku, další leží v sudech roky.

A všechny tyto procesy by měly být měřené a zapisované. Navíc každý vinař používá jiný přístup k čištění a filtraci. Znamená to, že z původního moštu může získat osmdesát, ale i třeba jen padesát procent vína. Spousta se ho také vylije kvůli vadám při kvašení, filtraci, při lahvování.

Vinaři zastoupení Chladem navíc celou dobu argumentují tím, že nulovou spotřební daň uplatňuje patnáct vinařských zemí v Unii a řada dalších v Evropě i ve světě. Včetně těch, kde vyprodukuje méně, než dovezou. Podle vládní TOP 09 je však neudržitelé, aby tiché víno zůstávalo jako jediný druh alkoholu v Česku bez spotřební daně.

„Cílem je takové nastavení, které nepoškodí domácí vinaře v konkurenci s okolními zeměmi

a nezatíží je zbytečnou byrokracií,“ říká šéfka strany Markéta Pekarová Adamová.

Naopak senátor za Břeclav a vinohradník Rostislav Košťál (ODS) je zásadně proti zdanění, podle něj nemá logiku. „V Unii je jediná vinařská země, která má zdaněné tiché víno, a to Francie, kde to vychází na jednu korunu, která jde v režimu vratky do obdoby našeho vinařského fondu. Takže nás to dostane do nerovného postavení vůči okolním vinařským zemím,“ vadí mu.

Daň z tichého vína se určitě nestane součástí vládního balíčku. Kdy oficiálně vstoupí v platnost, nikdo nechce odhadovat. „Tlak je, aby to bylo co nejrychleji. Ale jde o to, aby nastala shoda, to je naprostá podmínka. Podporujeme vinařské regiony a nemůžeme je na druhou stranu ničit,“ uzavírá Kučera.

Pramen: <https://www.idnes.cz/brno/zpravy>

Kurzy devizového trhu - Česká národní banka - platnost od 14.8.2023

1 BGN – 12,292 Kč
100 RSD* – 20,413 Kč

1 EUR – 24,045 Kč

100 HUF – 6,283 Kč
1 PLN – 5,417 Kč

*Pozn. Kurz srbského dináru zveřejňuje ČNB vždy poslední pracovní den v měsíci, tedy 31.7.2023

Vydavatel

TIS^{CR} SZIF

Státní zemědělský intervenční fond
Ve Smečkách 33, 110 00 Praha 1

<http://www.szif.cz>

Odpovědný pracovník

Ing. Tomáš Materna
vedoucí oddělení agrární informatiky

tel.: 703 197 498
fax: 222 871 591
e-mail: Tomas.Materna@szif.cz

Komoditní manager

Ing. Jiří Očenášek
komoditní manager

tel : 703 197 490
fax: 222 871 591
e-mail: Jiri.Ocenasek@szif.cz

Rozmnožování anebo rozšiřování tohoto zpravodaje nebo jeho části jakýmkoliv způsobem je zakázáno, s výjimkou případů povolených autorským zákonem nebo předchozího písemného souhlasu TIS^{CR} SZIF. Údaje obsažené v tomto zpravodaji jsou pouze informativního charakteru a nemají závaznou povahu. Jejich citace je možná pouze s uvedením zdroje TIS^{CR} SZIF.