

Komoditní karta – dostupná data ke dni 9.srpna 2024 SKOT a hovězí maso

Vývoj stavů skotu k 31.12. daného roku (v ks)

Rok	Skot celkem	z toho: krávy	z toho:	
			dojené krávy	KBTPM
1989	3 480 582	1 247 567	-	-
2016	1 339 600	560 779	367 313	193 466
2017	1 366 363	571 308	365 461	205 847
2018	1 365 235	570 294	358 597	211 697
2019	1 367 048	570 056	361 425	208 631
2020	1 340 040	559 661	357 014	202 647
2021	1 359 416	573 948	362 345	211 603
2022	1 390 492	579 149	356 653	222 496
2023	1 369 593	568 472	357 663	210 809
Meziroční srovnání 2023/2022 - %	98,5	98,2	100,3	94,7
Meziroční srovnání 2023/2022 - ks	-20 899	-10 677	1 010	-11 687

Pramen: ČSÚ – Soupis hospodářských zvířat k 31. 12. daného roku

Pozn.: KBTPM = krávy chované v systému chovu bez tržní produkce mléka

Bilance výroby a spotřeby hovězího masa (v tis. t.)

Ukazatel	2020		2021		2022		2023 předb.		2024 odhad	
	ž. hm.	j. hm.	ž. hm.	j. hm.	ž. hm.	j. hm.	ž. hm.	j. hm.	ž. hm.	j. hm.
Počáteční zásoba	5,0	2,7	4,9	2,6	5,4	2,9	6,0	3,1	5,6	3,0
Výroba	165,0	89,1	164,8	89,0	170,2	91,9	170,4	92,0	168,0	90,7
Dovoz	76,4	41,3	82,1	44,3	79,9	43,1	84,3	45,5	83,0	44,8
Celková nabídka	246,4	133,1	251,8	135,9	255,5	137,9	260,7	140,6	256,6	138,5
Domácí spotřeba	132,7	71,7	135,5	73,2	134,0	72,4	129,2	69,8	128,0	69,1
Vývoz	108,8	58,8	110,9	59,9	115,5	62,4	125,9	68,0	123,0	66,4
Celková poptávka	241,5	130,4	246,4	133,1	249,5	134,8	255,1	137,8	251,0	135,5
Konečná zásoba	4,9	2,6	5,4	2,9	6,0	3,1	5,6	3,0	5,6	3,0
Soběstačnost (%)	124,3		121,6		127,0		131,8		131,3	
Meziroční srovnání (%)	102,4		97,8		104,4		101,3		99,6	

Pramen: ÚZEI

Pozn. Koefficient přepočtu z živé hmotnosti na jatečnou 0,5 ; ž. hm. = živá hmotnost ; j. hm. = jatečná hmotnost; aktualizace březen 2024

Porážky skotu v ČR dle kategorií (v ks)

Kategorie	2019	2020	2021	2022	2023	2023*	2024*	Index (%)
býci	99 915	99 045	99 639	90 247	87 890	44 004	40 204	91,36
voli	587	619	647	640	821	331	341	103,02
jalovice	25 950	26 395	26 489	25 034	26 416	13 197	14 221	107,76
krávy	104 492	100 892	100 432	99 199	105 385	51 042	52 095	102,06
mladý skot	2 075	2 036	2 423	2 703	2 783	1 254	1 316	104,94
telata	5 809	5 540	5 653	5 046	4 953	2 344	2 316	98,81
jatka celkem	238 828	234 527	235 283	222 869	228 248	112 172	110 493	98,50
mimo jatky	5 194	5 870	6 453	6 724	6 936	3 387	3 429	101,24
celkem	244 022	240 397	241 736	229 593	235 184	115 559	113 922	98,58

Pramen: ČSÚ, Přehled o porážkách hospodářských zvířat

Pozn. Porážky mimo jatky jsou definovány v zákoně č. 166/1999 Sb., o veterinární péči a o změně některých souvisejících zákonů, jako domácí porážky

* leden–červen

Porážky skotu v ČR (ks)

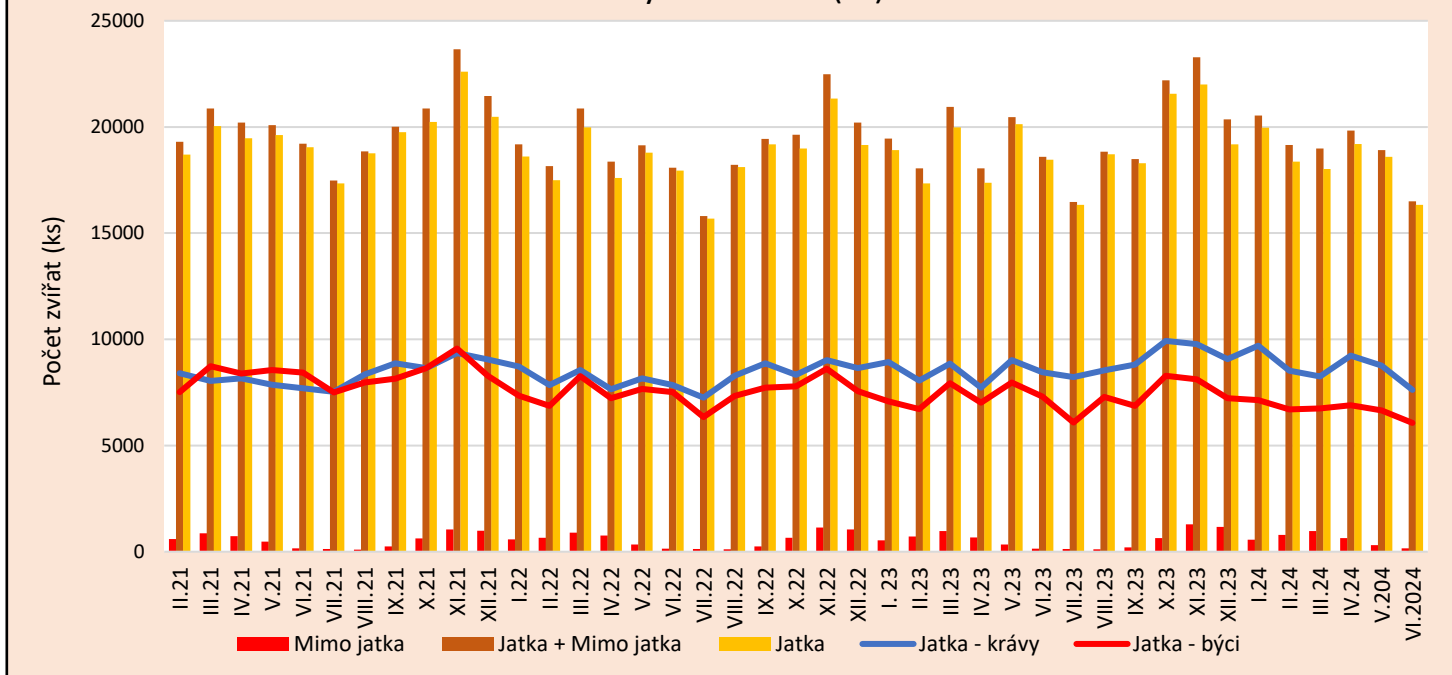

Pramen: ČSÚ, Přehled o porážkách hospodářských zvířat

Porážky skotu v ČR dle kategorií (v t)

Kategorie	2021		2022		2023		2023*		2024*		Index (%)	
	ž. hm.	j. hm.	ž. hm.	j. hm.	ž. hm.	j. hm.	ž. hm.	j. hm.	ž. hm.	j. hm.	ž. hm.	j. hm.
býci	67 244	36 947	61 194	33 623	59 767	32 839	30 242	16 617	27 532	15 127	91,04	91,03
voli	426	234	393	216	522	287	211	116	232	128	109,95	110,34
krávy	54 382	28 032	53 898	27 782	57 537	29 658	28 102	14 485	28 844	14 867	102,64	102,64
jalovice	12 512	6 620	11 816	6 252	12 735	6 738	6 391	3 380	6 923	3 663	108,32	108,37
mladý skot	627	341	712	388	725	395	333	182	352	192	105,71	105,49
telata	638	378	545	322	529	313	255	151	253	149	99,22	98,68
jatka celkem	135 829	72 552	128 558	68 583	131 815	70 230	65 534	34 932	64 135	34 126	97,87	97,69
mimo jatky	3 540	1 926	3 769	2 050	3 937	2 141	1 944	1 058	1 983	1 079	102,01	101,98
celkem	139 369	74 478	132 327	70 633	135 752	72 371	67 478	35 990	66 118	35 205	97,98	97,82

Pramen: ČSÚ, Přehled o porážkách hospodářských zvířat;

Pozn. Porážky mimo jatky jsou definovány v zákoně č. 166/1999 Sb., o veterinární péči a o změně některých souvisejících zákonů, jako domácí porážky

* leden-červen

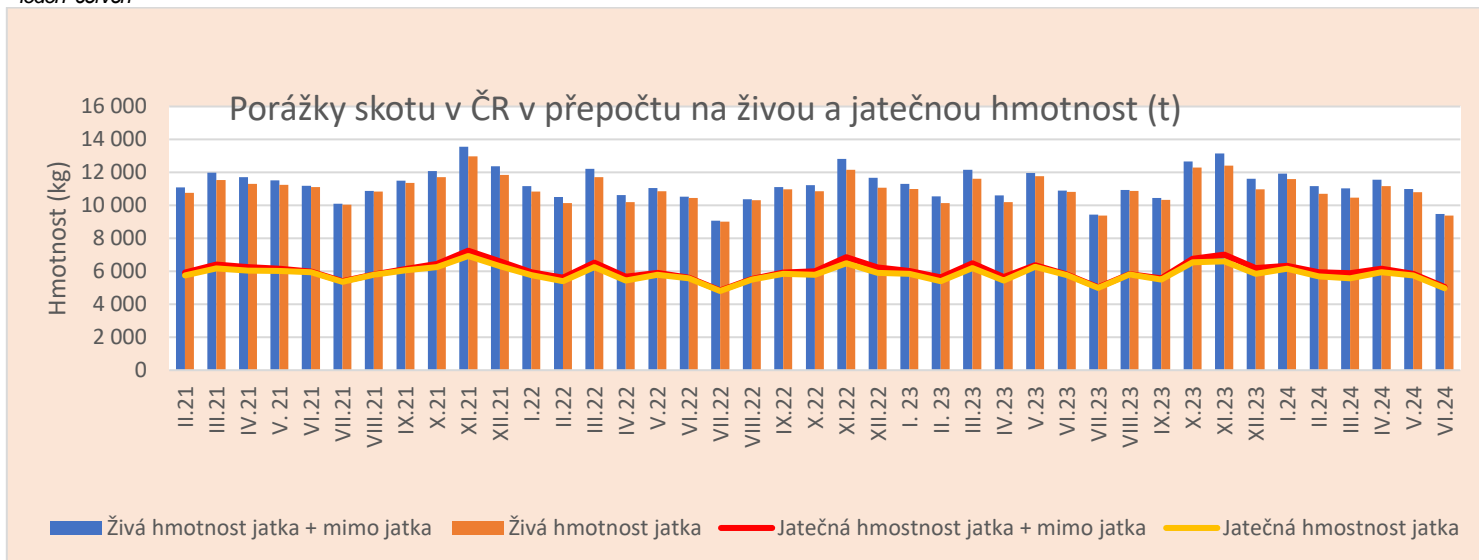

Pramen: ČSÚ, Přehled o porážkách hospodářských zvířat

Meziroční srovnání porážek skotu v ČR dle měsíců (t)

Měsíc	Jatka				Jatka + mimo jatka			
	Živá hm.		Jatečná hm.		Živá hm.		Jatečná hm.	
	2023	2024	2023	2024	2023	2024	2023	2024
I	10 994	11 597	5 853	6 166	11 308	11 917	6 024	6 340
II	10 143	10 710	5 404	5 699	10 549	11 166	5 625	5 947
III	11 606	10 461	6 189	5 572	12 164	11 025	6 493	5 879
IV	10 201	11 178	5 442	5 945	10 598	11 553	5 658	6 149
V	11 773	10 804	6 277	5 748	11 963	10 986	6 380	5 847
VI	10 817	9 386	5 767	4 997	10 896	9 471	5 810	5 043
VII	9 381		4 993		9 447		5 029	
VIII	10 873		5 798		10 933		5 830	
IX	10 342		5 505		10 455		5 566	
X	12 295		6 551		12 667		6 754	
XI	12 416		6 613		13 153		7 013	
XII	10 972		5 839		11 619		6 190	
Od počátku roku	131 813	64 136	70 231	34 127	135 752	66 118	72 372	35 205

Pramen: ČSÚ, Přehled o porážkách hospodářských zvířat

Meziroční srovnání Ø porážkové hmotnosti skotu v ČR dle měsíců (kg)

Měsíc	Jatka				Jatka + mimo jatka			
	Ø hm. - živá		Ø hm. - jatečná		Ø hm. - živá		Ø hm. - jatečná	
	2023	2024	2023	2024	2023	2024	2023	2024
I	581	581	309	308	581	581	310	310
II	585	583	312	310	585	583	311	311
III	581	580	310	309	581	581	310	310
IV	587	582	313	310	587	582	314	310
V	585	581	313	309	584	581	311	309
VI	586	575	313	306	586	574	312	306
VII	574		306		574		305	
VIII	581		310		581		310	
IX	566		301		566		301	
X	570		304		571		304	
XI	564		301		565		301	
XII	572		304		571		304	
Od počátku roku	578	580	308	309	577	580	308	309

Pramen: ČSÚ, Přehled o porážkách hospodářských zvířat

Průměrná porážková hmotnost skotu na jatkách byla v roce 2023 v živé hmotnosti 578 kg/ks a v přepočtu na jatečnou hmotnost je to 308 kg/ks. Průměrná živá hmotnost poražených zvířat v tomto období byla nejvyšší u býků, kde dosahovala 680 kg/ks a volů 635 kg/ks dále u krav 546 kg/ks, u jalovic 482 kg/ks, u mladého skotu 261 kg/ks a u telat 107 kg/ks. V přepočtu na jatečnou hmotnost byla průměrná jatečná hmotnost skotu také nejvyšší u býků, kde dosahovala úrovně 374/ks kg a volů 349/ks kg dále u krav 281/ks kg, u jalovic 255 kg/ks, u mladého skotu 142 kg/ks a u telat 63 kg/ks.

Průměrná porážková hmotnost skotu na jatkách v období od ledna do června roku 2024 byla v živé hmotnosti 580 kg/ks a v přepočtu na jatečnou hmotnost je to 309 kg/ks. Průměrná živá hmotnost poražených zvířat v tomto období byla nejvyšší u býků, kde dosahovala 685 kg/ks a volů 680 kg/ks dále u krav 554 kg/ks, u jalovic 487 kg/ks, u mladého skotu 267 kg/ks a u telat 109 kg/ks. V přepočtu na jatečnou hmotnost byla průměrná jatečná hmotnost skotu také nejvyšší u býků, kde dosahovala úrovně 376 kg/ks a volů 374 kg/ks dále u krav 285 kg/ks, u jalovic 258 kg/ks, u mladého skotu 146 kg/ks a u telat 65 kg/ks.

Zahraniční obchod

Vývoj zahraničního obchodu – živý skot a hovězí maso

	Období	Objem (tuny)			Ø cena (Kč/kg)		Finanční hodnota (tis. Kč)		
		dovoz	vývoz	saldo	dovoz	vývoz	dovoz	vývoz	Saldo
Živý skot (CS 0102)	2022	663	88 252	87 589	50,56	64,44	33 543	5 687 399	5 653 856
	2023	1599	94 366	92 767	71,18	66,76	113 845	6 300 120	6 186 275
	2023*	1290	43 433	42 143	77,24	66,59	99 635	2 892 003	1 891 932
	2024*	1915	45 734	43 819	66,14	71,79	43 570	3 283 031	2 192 454
Hov. maso čerstvé, chlazené (CS 0201)	2022	37 594	13 611	-23 983	140,33	139,22	5 275 625	1 895 003	-3 380 622
	2023	39 819	15 740	-24 079	141,28	128,84	5 623 945	2 027 907	-3 596 038
	2023*	19 325	7 614	-11 711	140,45	131,16	2 714 216	998 676	-1 081 874
	2024*	21 657	8 173	-13 484	159,65	138,99	3 240 988	1 136 013	-1 335 363
Hov. maso zmrazené (CS 0202)	2022	5 266	1 114	-4 152	128,91	141,99	672 441	158 149	-514 292
	2023	5 530	915	-4 615	119,22	135,66	657 069	124 123	-532 946
	2023*	2 557	469	-2 088	125,71	132,42	321 424	62 090	-157 650
	2024*	2 623	551	-2 072	119,65	142,12	313 792	78 310	-157 173

Pramen: Celní statistika MZe

* leden-červen

Vývoz živého skotu – skupina celních položek CS 0102

Rok	Jednotka	I.	II.	III.	IV.	V.	VI.	VII.	VIII.	IX.	X.	XI.	XII.	Celkem
2019	kusy	21 459	19 810	17 991	19 768	18 856	14 396	18 682	22 998	25 307	33 776	28 826	19 717	261 586
	tuny	7 506	6 818	6 539	7 237	7 250	5 461	6 211	7 361	8 281	10 812	9 887	6 853	90 216
2020	kusy	19 594	17 310	16 219	16 335	14 555	17 134	17 309	18 759	27 957	29 727	24 324	24 077	243 300
	tuny	6 349	5 788	6 305	5 769	5 496	6 518	5 933	6 135	9 116	9 857	7 896	7 595	82 757
2021	kusy	19 793	19 295	22 854	18 804	15 742	17 578	15 458	19 487	25 694	28 778	31 036	23 232	257 751
	tuny	6 219	6 382	8 144	6 853	5 623	5 973	5 096	6 172	8 040	9 657	10 490	7 882	86 531
2022	kusy	18 820	19 835	21 967	16 535	16 462	17 822	17 548	21 879	24 811	29 438	30 317	21 936	257 370
	tuny	5 903	7 009	7 460	6 159	6 455	6 358	5 885	7 070	8 468	9 794	10 039	7 652	88 252
2023	kusy	21 433	19 040	21 336	18 811	18 122	18 721	18 124	21 037	23 674	33 956	30 964	21 274	266 492
	tuny	7 399	6 699	8 176	7 282	6 732	7 140	6 231	6 879	8 405	11 782	10 428	7 208	94 367
2024	kusy	23 924	22 116	21 151	25 793	20 222	17 462							130 668
	tuny	7 620	7 861	7 576	8 468	8 043	6 166							45 734

Pramen: Celní statistika MZe

Živá zvířata se z ČR v období od ledna do května roku 2024 vyvezla do 27 zemí světa (z toho do 16 členských zemí EU). V meziročním srovnání (2024/2023) došlo ke zvýšení objemu vývozu o 5,3 %. Nejvíce se vyvážel živý skot o hmotnosti > 300 kg, který tvořil 34,3 % z celkového objemu vývozu. Ze 74,7 % z celkového finančního objemu vývozu v tomto období představuje export do 5 zemí (do Rakouska 23,2 %, Itálie 16,0 %, Polsko 14,1 %, Maďarsko 11,2 % a Chorvatsko 10,2 %).

Vývoz skotu CS 0102 z ČR (t)

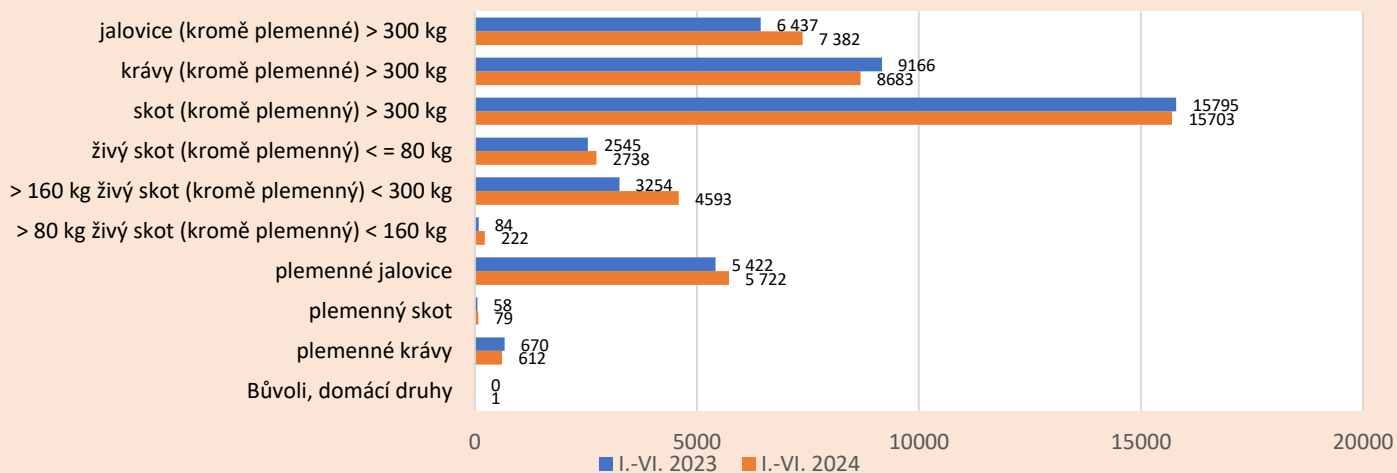

Pramen: Celní statistika MZe

Dovoz živého skotu – skupina celních položek CS 0102

Rok	Jednotka	I.	II.	III.	IV.	V.	VI.	VII.	VIII.	IX.	X.	XI.	XII.	Celkem
2019	kusy	237	427	446	254	376	263	808	565	663	651	1 257	651	6 598
	tuny	138	210	213	142	211	141	468	329	296	376	581	387	3 492
2020	kusy	736	566	959	152	391	402	907	781	748	752	959	1 135	8 488
	tuny	452	319	539	96	245	218	540	462	437	439	563	655	4 965
2021	kusy	853	872	878	772	530	290	593	516	335	464	318	183	6 604
	tuny	503	502	509	451	289	162	351	296	209	237	169	99	3 777
2022	kusy	48	72	57	22	63	28	59	150	229	108	134	207	1 177
	tuny	28	41	33	13	35	15	37	80	123	65	70	123	663
2023	kusy	60	113	633	501	919	261	32	78	154	74	91	78	2 994
	tuny	34	68	341	258	485	103	22	45	97	48	53	45	1 599
2024	kusy	81	648	313	431	161	281							1 915
	tuny	48	245	105	132	51	89							670

Pramen: Celní statistika MZe

Dovoz živých zvířat byl v období leden–červen 2024 realizován z 5 zemí EU a to z Lotyšska, Slovenska, Litvy, Německa a Rakouska. Ze Slovenska se přivezlo 26,9 %, z Lotyšska 61,8 %, Litvy 9,4 %, Německa 1,2 % a z Rakouska 0,7 % z celkového finančního objemu. Pořadí těchto zemí odpovídají i dovozy vyjádřené v objemu produkce.

Dovoz skotu CS 1020 do ČR (t)

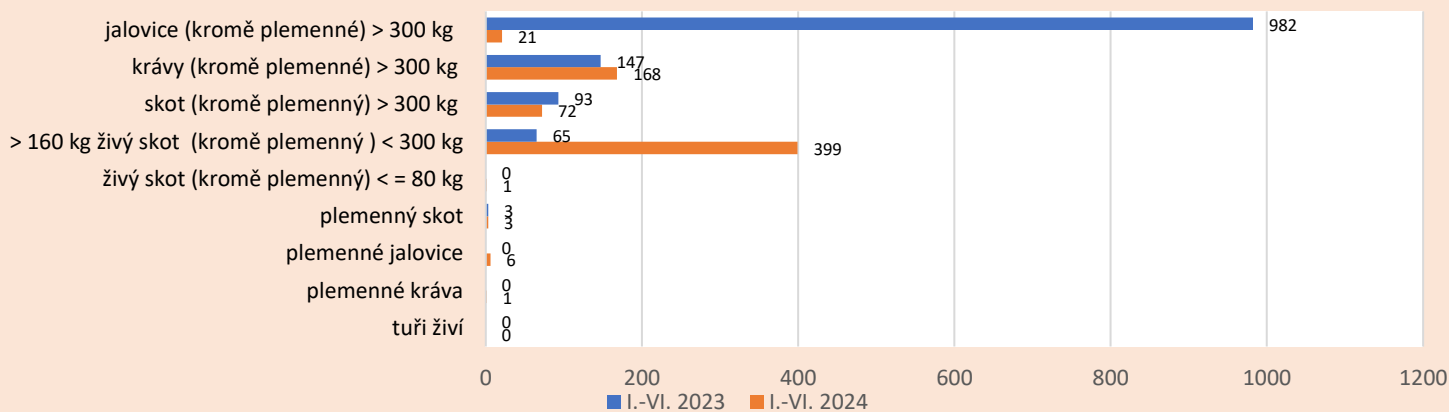

Pramen: Celní statistika MZe

Vývoz hovězího masa (t) – skupina celních položek CS 0201 a CS 0202

Rok	I.	II.	III.	IV.	V.	VI.	VII.	VIII.	IX.	X.	XI.	XII.	Celkem Ø cena
2019	1 171	920	972	977	921	989	965	1230	1179	1 417	1137	1334	13 212
Kč/kg	112,77	101,79	105,12	106,42	111,98	113,58	110,23	115,43	114,15	104,86	113,42	96,4	108,85
2020	1 642	1 220	1033	768	878	1 346	1 243	1 286	1 146	1 215	1113	1166	14 056
Kč/kg	97,99	108,55	100,15	97,7	101,68	105,29	108,17	121,08	102,16	99,43	96,82	96,03	103,2
2021	929	939	1 003	926	1 032	1 054	976	976	1 161	1 211	1 435	1296	12 938
Kč/kg	96,8	97,98	102,58	104,38	107,2	108,83	110,83	114,51	115,3	116,69	113,15	113,7	109,08
2022	1 222	1 224	1 345	1 077	1 181	1 240	1 064	1 182	1 317	1 346	1 264	1 263	14 725
Kč/kg	122,18	126,62	134,57	150,51	150,76	149,07	148,27	147,41	142,90	133,23	134,70	137,05	139,77
2023	1 276	1 243	1 379	1 269	1 466	1 450	1 200	1 450	1 396	1 494	1 642	1 389	16 654
Kč/kg	134,26	129,93	131,89	130,14	131,56	129,71	130,53	129,73	129,19	126,94	122,65	125,25	129,32
2024	1 424	1 634	1 331	1 472	1 494	1 369							8 724
Kč/kg	133,37	131,6	138,93	142,4	144,37	145,46							139,36

Pramen: Celní statistika MZe

Vývozy hovězího masa skupiny celních položek CS 0201 a CS 0202 byly v období od ledna do června roku 2024 realizovány celkem do 12 zemí, kde všechny jsou členskými zeměmi EU. Největší objem hovězího masa se vyvezlo na Slovensko (2 902 t), dále do Nizozemska (2 426 t), Rakouska (1 776 t) a Polska (863 t). Nejvíce se vyvezlo hovězího masa čerstvého nebo chlazeného nevykostěného KN 02013000 a to 35,2 % z celkového objemu vývozu.

Vývoz hovězího masa CS 0201 a CS 0202 z ČR (kg)

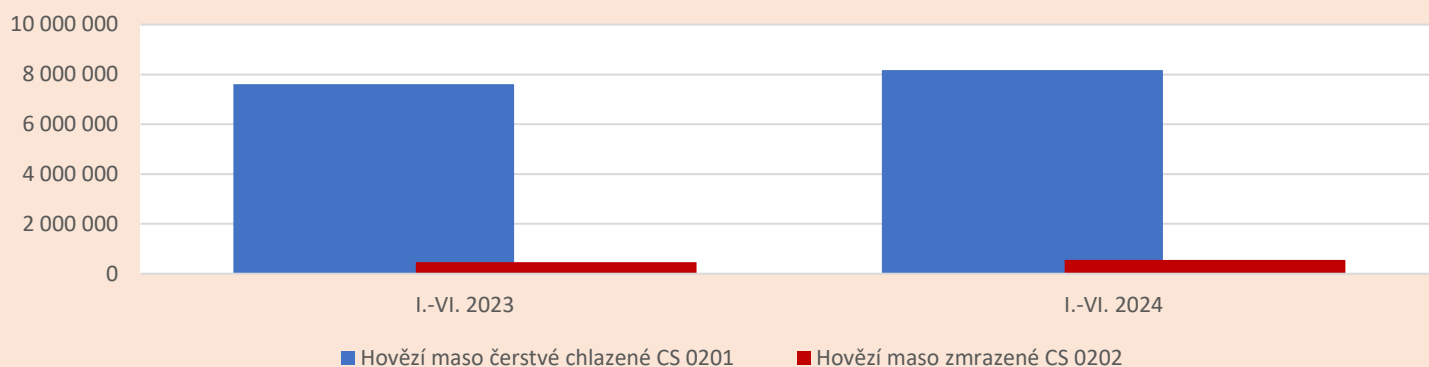

Pramen: Celní statistika MZe

Dovoz hovězího masa (t) – skupina celních položek CS 0201 a CS 0202

Rok	I.	II.	III.	IV.	V.	VI.	VII.	VIII.	IX.	X.	XI.	XII.	Celkem Ø cena
2019	3 650	2 693	3 537	3 525	3 504	3 641	3 876	3 759	3 988	4 178	3 596	3 918	43 865
Kč/kg	113,7	116,7	106,7	133,1	114,1	106,6	105,3	106,6	100,5	107,1	108,7	113,7	111,06
2020	3 340	3 430	3 361	2 303	2 850	3 322	3 650	3 609	3 516	3 120	2 803	3 254	38 558
Kč/kg	109,19	107,1	106,03	107,55	110,51	111,98	109,27	105,05	107,25	104,25	105,22	109,96	107,78
2021	2 585	2 836	3 173	3 249	3 814	4 119	3 616	3 938	3 719	3 782	3 708	3 632	42 171
Kč/kg	107,27	102,47	108,62	104,31	106,21	121,25	112,43	112,59	113,63	123,96	124,34	120,76	113,15
2022	3 399	3 282	3 485	4 543	4 122	3 635	2 944	3 188	3 660	3 696	3 317	3 539	42 810
Kč/kg	124,70	128,67	146,63	129,64	146,02	125,26	148,27	144,90	141,49	144,76	143,52	146,15	139,17
2023	3 401	3 303	3 790	3 407	4 066	3 915	3 591	3 830	4 302	4 088	3 985	3 669	45 348
Kč/kg	135,94	136,54	137,43	142,36	140,66	139,06	136,96	134,76	135,51	138,97	136,85	148,59	138,61
2024	4 253	3 434	3 992	4 062	4 356	4 181							24 278
Kč/kg	141,60	144,97	147,59	150,09	150,49	143,83							146,43

Pramen: Celní statistika MZe

Dovozy hovězího masa skupiny celních položek CS 0201 a CS 0202 byly v období od ledna do června roku 2024 realizovány celkem z 38 zemí, z nichž 16 je členskými zeměmi EU. Největší objem hovězího masa se dovezl z Polska (6 243 t), Nizozemska (5 290 t), Německa (3 870 t), Španělska (1 665 t), Irska (1 618 t) a Rakouska (1 504 t). Tomu odpovídají i dovozy přepočtené na celkové finanční vyjádření.

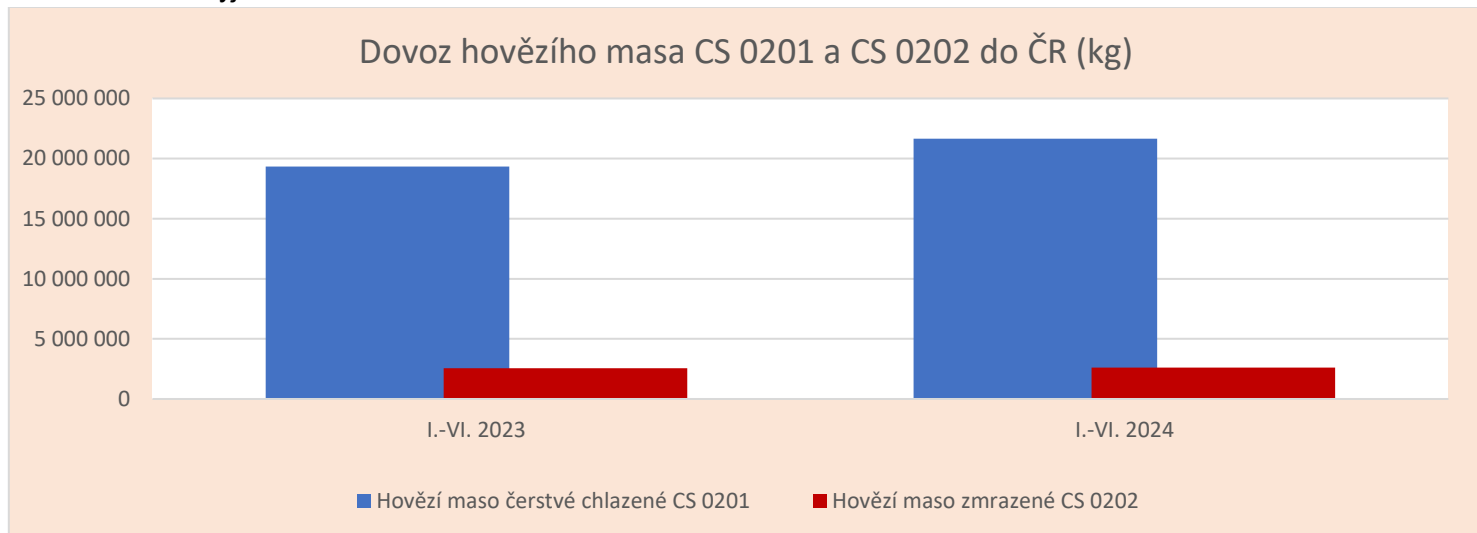

Pramen: Celní statistika MZe

Ceny

CZV – býci jateční (Kč/kg ž. hm.)

Rok	I.	II.	III.	IV.	V.	VI.	VII.	VIII.	IX.	X.	XI.	XII.	Ø roku
2013	46,73	47,19	46,81	47,00	45,76	45,72	44,81	44,74	44,67	44,16	44,21	44,58	45,53
2014	44,99	45,35	45,95	46,27	46,08	45,93	46,01	46,10	46,10	45,87	46,02	45,97	45,88
2015	46,45	46,94	46,88	47,68	47,54	47,13	47,36	47,45	46,66	46,62	46,97	47,08	47,06
2016	46,70	46,88	47,16	46,84	46,59	46,94	46,81	47,03	46,86	46,93	47,12	47,94	46,95
2017	47,25	46,91	47,10	47,29	47,36	47,67	47,57	47,69	48,04	47,64	47,59	47,61	47,48
2018	47,94	47,51	48,12	48,01	47,98	48,03	48,10	47,20	46,83	46,21	46,39	46,01	47,36
2019	46,64	46,69	46,37	46,40	46,37	46,18	45,99	45,76	45,72	45,73	46,12	45,86	46,15
2020	45,63	46,27	45,86	46,02	44,93	45,00	45,19	44,76	45,26	45,33	45,20	45,11	45,38
2021	45,54	45,62	45,90	46,22	46,22	46,14	46,71	46,83	47,25	47,57	48,45	49,63	46,84
2022	49,80	51,56	53,39	56,44	57,23	58,09	56,91	57,28	57,78	57,87	57,71	57,98	56,00
2023	57,87	58,26	58,30	58,12	58,17	57,95	57,13	56,79	57,02	56,59	57,15	57,76	57,73
2024	58,45	59,17	60,56	62,14	62,23	63,29							60,97

Pramen: ČSÚ

Poznámka: Průměr roku vypočten jako aritmetický průměr

CZV – krávy jatečné (Kč/kg ž. hm.)

Rok	I.	II.	III.	IV.	V.	VI.	VII.	VIII.	IX.	X.	XI.	XII.	Ø roku
2013	31,07	31,42	31,73	32,21	32,14	31,85	31,56	31,17	30,77	30,61	29,49	29,60	31,14
2014	29,16	29,10	29,71	29,79	30,13	30,74	30,36	30,67	30,26	29,58	29,05	29,03	29,87
2015	28,83	29,68	30,42	30,92	30,98	31,54	31,14	31,79	30,80	30,90	29,94	29,85	30,57
2016	29,75	29,66	30,18	29,93	30,01	29,32	29,38	29,67	29,12	29,17	29,04	29,61	29,58
2017	29,66	29,24	30,02	30,64	30,17	30,83	30,93	31,10	31,54	31,45	31,65	31,68	30,74
2018	31,11	31,26	31,69	31,77	31,99	31,83	31,45	31,62	30,60	30,50	30,00	29,58	31,12
2019	29,79	29,99	30,35	30,72	31,26	31,39	31,99	31,17	30,87	29,88	29,63	29,54	30,54
2020	29,43	29,64	29,81	28,98	27,96	27,45	28,60	29,13	29,35	29,29	28,70	27,02	28,78
2021	27,78	27,71	29,08	29,25	30,11	30,36	31,05	31,73	32,26	32,54	33,10	32,96	30,66
2022	33,36	33,81	33,06	38,96	41,90	42,80	42,00	41,91	42,05	41,45	41,48	40,62	39,45
2023	40,95	40,85	40,64	40,46	40,22	40,52	40,12	41,04	40,77	39,89	38,71	37,25	39,94
2024	37,46	38,64	39,68	41,08	42,10	42,89							40,31

Pramen: ČSÚ

Poznámka: Průměr roku vypočten jako aritmetický průměr

CZV – jalovice jatečné (Kč/kg ž. hm.)

Rok	I.	II.	III.	IV.	V.	VI.	VII.	VIII.	IX.	X.	XI.	XII.	Ø roku
2013	35,92	36,24	36,19	36,72	36,62	36,45	36,88	36,38	36,04	35,97	36,30	35,37	36,26
2014	35,79	36,03	35,70	35,20	36,05	36,18	36,37	35,86	36,91	35,85	35,86	35,44	35,98
2015	36,38	35,73	36,93	37,25	36,90	37,15	38,05	38,14	37,43	36,88	37,75	36,90	37,12
2016	35,49	36,12	36,54	36,07	35,55	35,42	35,77	35,65	36,39	35,26	35,99	35,00	35,77
2017	36,02	36,80	35,86	37,21	37,30	36,66	37,56	37,20	37,08	37,58	38,28	37,66	37,10
2018	37,21	36,88	37,55	36,66	37,00	37,46	38,09	37,19	36,57	36,70	36,28	35,90	36,96
2019	35,88	35,89	35,85	35,88	36,20	35,72	36,39	36,14	35,52	35,71	36,15	36,01	35,95
2020	35,09	35,11	34,17	33,92	32,94	33,35	33,83	32,91	33,89	34,27	34,15	33,10	33,89
2021	33,10	32,89	33,70	34,51	34,33	34,61	34,93	37,07	37,57	38,01	39,52	38,20	35,70
2022	38,19	39,34	39,93	43,03	46,85	47,90	47,30	48,15	46,88	47,13	45,75	46,51	44,75
2023	46,08	46,08	46,71	47,47	46,64	46,55	47,00	46,40	46,79	46,63	45,26	44,48	46,34
2024	46,05	46,64	47,68	48,11	47,16	47,37							47,17

Pramen: ČSÚ

Poznámka: Průměr roku vypočten jako aritmetický průměr

CZV – telata jatečné (Kč/kg ž. hm.)

Rok	I.	II.	III.	IV.	V.	VI.	VII.	VIII.	IX.	X.	XI.	XII.	Ø roku
2013	60,91	59,88	56,02	55,97	55,83	57,11	57,99	56,97	52,18	48,54	48,61	48,16	54,85
2014	47,67	46,27	49,93	49,19	51,70	51,16	50,37	51,91	52,43	52,61	50,73	45,82	50,36
2015	45,49	45,30	45,73	48,40	49,58	51,11	50,58	51,45	52,83	51,45	53,71	54,41	50,00
2016	54,19	53,54	53,14	53,74	54,62	55,33	58,01	59,05	56,82	57,06	54,68	53,72	55,32
2017	54,78	54,35	54,58	57,89	58,82	60,51	63,14	63,99	63,96	62,89	62,53	62,02	59,96
2018	60,42	59,23	59,36	60,02	60,92	60,01	62,91	63,91	62,72	59,45	58,62	58,55	60,51
2019	57,05	57,43	56,03	55,71	56,14	57,79	59,82	57,02	50,58	47,31	44,22	42,37	53,46
2020	42,39	42,23	42,39	42,38	39,06	38,23	38,98	39,88	39,13	40,47	38,37	38,73	40,19
2021	38,78	37,65	38,02	38,31	38,99	40,53	41,62	41,69	41,25	40,77	40,73	41,09	39,97
2022	41,29	40,82	41,61	42,84	45,41	50,44	53,72	54,77	55,08	54,52	54,24	52,45	48,93
2023	52,04	51,13	52,26	52,63	53,07	55,34	55,51	56,13	55,44	54,05	53,17	52,46	52,91
2024	52,00	52,53	53,20	55,80	54,68	57,34							53,26

Pramen: ČSÚ

Poznámka: Průměr roku vypočten jako aritmetický průměr

Spotřebitelské ceny – hovězí maso zadní bez kosti (Kč/kg)

Rok	I.	II.	III.	IV.	V.	VI.	VII.	VIII.	IX.	X.	XI.	XII.	Ø roku
2013	206,80	204,13	206,65	207,32	206,52	206,72	207,02	206,83	206,78	203,52	207,31	208,48	206,51
2014	207,92	207,18	204,44	203,14	205,50	201,00	201,31	199,85	206,37	205,80	205,89	203,07	204,38
2015	205,66	206,43	206,62	206,09	206,34	203,71	199,95	200,44	195,48	197,27	206,40	200,64	202,92
2016	204,97	205,25	200,70	205,54	201,87	204,93	206,71	207,26	211,71	205,68	213,50	207,71	206,32
2017	213,17	211,96	215,86	220,13	221,00	218,72	217,13	219,35	221,39	220,64	219,25	213,06	217,64
2018	222,34	223,10	219,05	217,13	224,42	225,16	225,51	224,79	222,95	225,67	220,08	222,23	222,70
2019	220,81	220,33	219,53	222,70	222,44	221,79	224,61	227,54	223,54	228,35	227,52	228,35	223,96
2020	226,49	226,73	225,92	219,53	221,79	227,30	219,25	219,80	222,01	226,76	220,45	228,17	223,68
2021	228,75	217,20	224,62	222,88	213,19	205,46	213,24	227,78	217,40	223,43	220,21	221,40	219,63
2022	226,07	233,98	236,59	255,76	256,55	249,62	266,05	280,38	278,29	286,24	289,56	290,32	262,45
2023	285,15	273,22	271,00	264,35	276,07	266,97	275,86	273,62	268,71	274,86	276,40	271,91	273,18
2024	262,74	261,58	261,67	250,25	265,60	266,33							261,36

Pramen: ČSÚ

Poznámka: Průměr roku vypočten jako aritmetický průměr

Spotřebitelské ceny – hovězí maso přední s kostí (Kč/kg)

Rok	I.	II.	III.	IV.	V.	VI.	VII.	VIII.	IX.	X.	XI.	XII.	Ø roku
2013	106,04	105,86	105,25	105,38	105,65	105,81	106,47	106,31	106,77	106,33	105,45	106,09	105,95
2014	106,73	106,93	107,06	108,13	108,36	106,46	108,09	107,57	107,43	109,29	108,44	109,60	107,84
2015	108,39	108,28	109,28	109,40	109,56	108,19	108,69	108,37	109,93	109,92	110,41	110,59	109,25
2016	109,76	110,82	110,35	110,86	111,33	110,12	111,41	111,37	112,34	115,60	114,88	115,82	112,06
2017	116,29	115,14	116,97	116,34	120,93	122,68	124,08	120,74	122,93	121,57	122,13	123,26	120,26
2018	123,29	119,42	120,63	124,08	122,44	123,86	125,54	124,56	124,28	123,54	125,40	124,02	123,42
2019	119,91	124,66	120,42	123,66	123,87	122,30	125,27	124,96	125,12	127,94	125,65	129,49	124,44
2020	129,83	129,65	130,49	129,37	125,66	125,39	124,37	127,56	128,49	127,92	128,04	129,47	128,02
2021	136,22	127,66	124,46	127,92	128,41	120,58	122,97	124,71	130,89	129,60	127,73	136,72	128,16
2022	135,40	128,42	133,90	146,29	144,93	160,54	160,99	152,95	162,79	159,92	166,36	165,43	151,49
2023	167,59	166,65	164,95	166,34	162,04	161,73	155,19	159,36	158,63	162,72	161,92	169,67	163,07
2024	165,16	163,68	159,34	164,82	165,89	164,88							163,96

Pramen: ČSÚ

Poznámka: Průměr roku vypočten jako aritmetický průměr

Spotřebitelské ceny – hovězí maso přední bez kosti (Kč/kg)

Rok	I.	II.	III.	IV.	V.	VI.	VII.	VIII.	IX.	X.	XI.	XII.	Ø roku
2013	159,71	158,18	158,03	158,75	157,41	158,04	159,15	159,73	161,22	160,92	161,89	161,09	159,51
2014	161,42	161,91	160,03	159,62	159,68	159,99	161,38	160,94	161,44	160,04	161,59	158,59	160,55
2015	162,14	162,00	163,16	161,67	160,42	158,86	159,93	159,95	159,43	156,96	157,96	160,09	160,21
2016	155,64	158,76	156,42	152,91	155,55	159,02	157,30	156,65	158,39	160,80	157,41	162,84	157,64
2017	161,46	161,75	164,89	166,27	166,12	170,88	168,18	169,06	166,88	168,83	167,37	168,15	166,65
2018	169,23	164,31	166,79	169,81	165,41	169,98	169,47	171,15	170,71	173,18	172,32	170,30	169,39
2019	169,92	162,20	169,10	165,68	170,83	174,50	173,97	173,18	171,78	175,38	178,74	178,96	172,02
2020	176,50	176,60	177,58	174,86	177,37	174,76	173,00	174,76	175,72	170,13	176,79	174,63	175,23
2021	162,32	168,30	168,35	169,37	161,49	160,97	163,10	162,80	165,46	174,22	162,79	166,71	165,78
2022	168,40	173,09	171,44	188,71	189,41	194,91	198,29	201,58	208,53	206,18	208,47	207,67	193,06
2023	212,24	206,12	211,17	207,07	212,58	208,26	212,04	212,89	212,54	212,40	209,40	210,91	210,64
2024	199,37	201,57	201,59	200,64	206,94	209,43							203,26

Pramen: ČSÚ

Poznámka: Průměr roku vypočten jako aritmetický průměr

Ceny průmyslových výrobců – hovězí přední bez kosti (Kč/kg)

Rok	I.	II.	III.	IV.	V.	VI.	VII.	VIII.	IX.	X.	XI.	XII.	Ø roku
2013	121,71	121,91	120,55	120,05	119,74	118,79	119,73	119,46	119,15	118,71	119,92	119,21	119,91
2014	119,43	122,26	120,04	119,26	119,74	121,20	121,71	121,77	121,54	121,89	121,92	121,03	120,98
2015	121,02	119,60	120,89	121,28	121,41	122,35	121,59	121,83	121,96	123,04	123,12	120,99	121,59
2016	117,75	117,49	117,22	116,40	116,69	116,78	116,48	117,53	117,32	117,63	118,36	117,04	117,22
2017	119,36	120,73	121,27	119,98	121,09	123,67	122,29	122,74	122,31	121,88	121,68	122,95	121,66
2018	120,54	120,59	120,02	120,99	120,87	120,69	120,48	120,07	119,66	120,28	120,61	120,55	120,45
2019	121,08	121,44	120,71	121,41	121,18	121,49	121,59	121,06	121,50	121,36	121,99	122,20	121,42
2020	123,24	122,59	123,09	123,01	123,08	123,99	123,92	123,70	122,95	122,47	122,91	123,60	123,21
2021	123,59	124,68	123,95	124,88	125,27	125,54	126,83	125,10	129,96	132,13	135,21	135,15	127,69
2022	139,27	141,82	150,86	160,77	164,92	166,53	162,91	162,09	163,67	165,50	163,80	163,65	158,82
2023	163,04	164,88	162,21	162,03	162,66	163,48	163,07	162,90	164,01	163,43	165,18	167,17	163,67
2024	165,20	164,33	170,57	169,43	171,69	172,19							168,90

Pramen: ČSÚ

Poznámka: Průměr roku vypočten jako aritmetický průměr

Ceny průmyslových výrobců – hovězí zadní bez kosti (Kč/kg)

Rok	I.	II.	III.	IV.	V.	VI.	VII.	VIII.	IX.	X.	XI.	XII.	Ø roku
2013	150,79	149,84	148,76	147,44	146,95	146,98	146,92	146,80	146,98	146,80	145,98	145,07	147,44
2014	141,79	145,90	143,35	142,89	143,25	145,43	145,59	145,79	145,59	146,43	146,92	145,67	144,88
2015	146,60	147,51	147,72	148,32	148,33	148,51	148,56	148,73	148,38	148,50	148,89	148,54	148,22
2016	149,39	149,21	149,01	148,68	149,55	147,83	149,44	149,19	148,28	149,05	150,26	149,79	149,14
2017	149,89	150,79	150,61	152,04	152,55	155,52	154,99	155,57	155,50	156,29	156,19	156,46	153,87
2018	155,37	154,30	153,06	154,03	154,42	154,14	153,86	153,65	153,50	154,39	154,53	153,93	154,10
2019	154,03	153,34	153,27	153,66	153,79	154,14	153,52	153,51	153,48	153,60	153,32	152,36	153,50
2020	152,38	152,02	152,21	152,26	152,37	153,56	152,20	153,45	153,11	153,95	152,51	153,45	152,79
2021	152,18	155,03	153,17	151,92	152,15	153,78	154,47	152,99	156,92	161,58	170,58	171,83	157,22
2022	176,43	177,95	184,65	192,18	198,50	199,00	197,53	196,34	194,10	192,80	192,09	191,41	191,08
2023	191,24	191,35	188,56	189,25	189,46	188,77	187,39	188,16	188,00	191,02	194,10	195,02	190,19
2024	196,77	195,20	196,14	198,80	203,91	204,36							199,20

Pramen: ČSÚ

Poznámka: Průměr roku vypočten jako aritmetický průměr

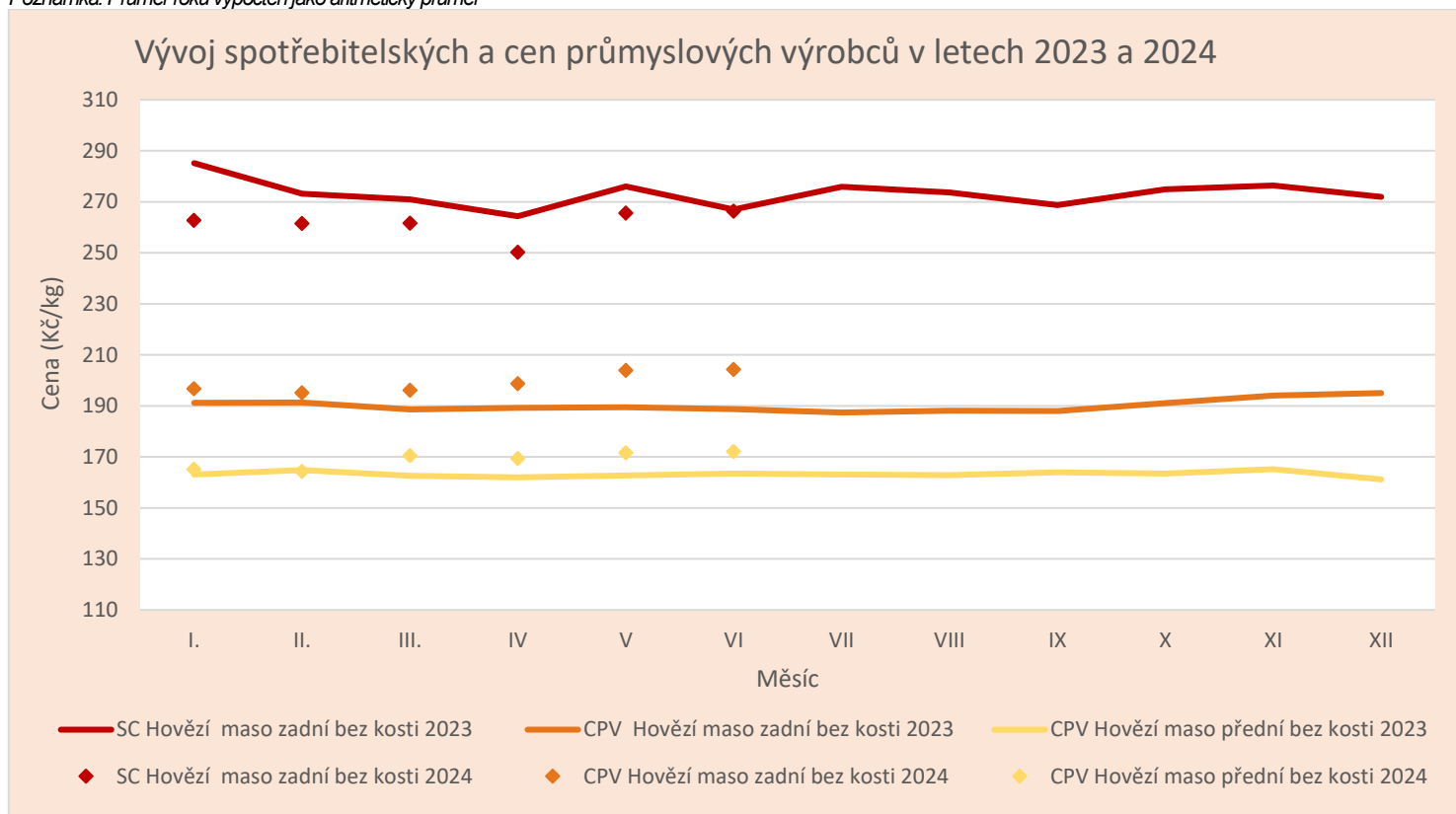

Pramen: ČSÚ

Situace v EU

Vývoz objemu produkce hovězího masa a živých zvířat z EU v období leden–prosinec 2023 meziročně vzrostl o 1,4 %. Nejvíce se z EU vyváželo v období leden- duben 2024 hovězí maso a živý skot do Anglie (115,8 t), Turecka (39,2 t), Bosny a Hercegoviny (15,5 t), Izraele (15,8 t) a Ghany (12,1 t).

Dovoz objemu produkce hovězího masa a živých zvířat do EU v období leden–prosinec 2023 meziročně klesl o 2,6 %. Mezi největší obchodní partnery EU patří UK, ze kterého se dovezlo 30,3 %, Brazílie, ze které se dovezlo 24,8 % z celkového objemu dováženého zboží a dále Argentina, ze které se dovezlo 18,0 % dováženého zboží. Dovozy z uvedených destinací kromě UK meziročně vzrostly.

Vývozy ale převyšují dovozy a obchodní bilance si zachovala pozitivní trend. Největším dovozcem v období leden- duben 2024 do EU byla Anglie (35,1 t), dále Brazílie (28,8 t) a Argentina (21,9 t).

Obchod s hovězím masem v EU

Export

Země	2022		2023		Meziměsíční srovnání (%)
	tuny	Podíl (%)	tuny	Podíl (%)	
Spojené království	366 330	38,9	365 469	38,2	-0,2
Turecko	14 168	1,5	89 959	9,4	+++
Izrael	63 618	6,7	45 059	4,7	-29,2
Bosna a Hercegovina	38 796	4,1	45 213	4,7	+16,5
Ghana	32 171	3,4	33 864	3,5	+5,3
Pobřeží Slonoviny	29 882	3,2	30 138	3,2	+0,9
Maroko	8 273	0,9	25 635	2,7	+++
Hong Kong	10 570	1,1	21 731	2,3	105,6
Kosovo	17 069	1,8	22 677	2,4	32,9
Libanon	21 026	2,2	21 407	2,2	+1,8
Švýcarsko	24 958	2,6	19 399	2,0	-22,3
Filipíny	29 922	3,2	18 659	2,0	-37,6
Kanada	19 928	2,1	16 027	1,7	-19,6
Japonsko	19 948	2,1	12 691	1,3	-36,4
Alžírsko	25 459	2,7	11 124	1,2	-56,3
Chile	9 159	1,0	10 195	1,1	+11,3
Ostatní	208 408	22,1	166 774	17,4	+0,0

Pramen: Meat Market Observatory – Beef and Veal

Import

Země	2022		2023		Meziměsíční srovnání (%)
	tuny	Podíl (%)	tuny	Podíl (%)	
Spojené království	118 767	33,0	106 355	30,3	-10,5
Brazílie	86 512	24,0	86 844	24,8	0,4
Argentina	62 584	17,4	63 096	18,0	0,8
Uruguay	37 619	10,5	41 595	11,9	10,6
USA	17 269	4,8	18 282	5,2	5,9
Austrálie	8 385	2,3	7 755	2,2	-7,5
Namibie	5 168	1,4	7 586	2,2	46,8
Paraguay	5 404	1,5	4 768	1,4	-11,8
Nový Zéland	5 202	1,4	4 522	1,3	-13,1
Švýcarsko	4 730	1,3	3 627	1,0	-23,3
Ostatní	961	0,3	352	0,1	0,0

Pramen: Meat Market Observatory – Beef and Veal

Situace na trhu s hovězím masem v EU (29. týden)

Kategorie	Cena EU		Mezitydenní srovnání cen EU (%)	Meziměsíční srovnání cen EU (%)	Meziroční srovnání cen EU (%)
Mladí býci (A)	497,0	EUR/100 kg	-0,8	-0,3	4,8
Dospělí býci (ACZ)	502,0		-0,6	-0,6	4,0
Voli (C)	518,2		-0,9	-2,9	3,7
Mladý skot (Z)	509,3		0,6	0,2	1,1

Zdroj: MSs notifications (Regulation (EC) 2017/1165 and 2017/1184)