



ZPRÁVA O TRHU OBILOVIN, OLEJNIN A KRMIV

Vývoj cen:

☑ Pšenice potravinářská.....	4 802 Kč/t
☑ Pšenice krmná.....	4 301 Kč/t
☑ Ječmen sladovnický.....	6 324 Kč/t
☑ Ječmen potravinářský.....	6 173 Kč/t
☑ Ječmen krmný.....	3 725 Kč/t
☑ Žito potravinářské.....	4 189 Kč/t
☑ Oves krmný.....	4 797 Kč/t
☑ Kukuřice krmná.....	4 230 Kč/t
☑ Řepka olejná.....	10 464 Kč/t

Obsah:

Obiloviny a olejnin	
Ceny zemědělských výrobců.....	2
Porovnání průměrných cen.....	3
Globální trhy.....	4
Zahraniční obchod ČR.....	5
Informace ze zahraničních trhů.....	5
Krmiva	
Ceny průmyslových výrobců.....	7
Zahraniční obchod ČR.....	7
Informace ze zahraničních trhů.....	8
Statistický přehled, aktuality.....	10

Komoditní zpravodajství

OBILOVINY

Vývoj cen zemědělských výrobců

V lednu 2024 vykázal proti průměru roku 2020 (= 100 %) index cen zemědělské výroby nárůst o 22,1 %, přičemž proti průměru roku 2020 se index rostlinné výroby celkem zvýšil o 17,2 %.

U potravinářské pšenice byla v lednu 2024 průměrná cena 4 802 Kč/t a proti lednu 2023 se cena snížila o 2 728 Kč/t. Cena pšenice krmné se proti stejnému období loňského roku snížila o 2 875 Kč/t a v lednu 2024 dosáhla hodnoty 4 301 Kč/t.

Ječmen sladovnický, jehož průměrná cena v lednu 2024 činila 6 324 Kč/t, vykázal cenový pokles o 1 434 Kč/t oproti stejnému období roku 2023, kdy jeho cena dosahovala výše 7 758 Kč/t. Cenovou změnu prokázal i ječmen krmný, jehož cena v lednu 2024 činila 3 725 Kč/t, což představuje pokles o 2 493 Kč/t oproti roku 2023.

U žita potravinářského byla tentokrát stanovena cenová hladina na úrovni 4 189 Kč/t, meziročně tedy klesla cena o 3 373 Kč/t.

Cena ova krmného, jehož úroveň v lednu 2024 dosahovala výše 4 797 Kč/t, zaznamenala meziroční snížení o 825 Kč/t.

Meziroční pokles byl zaznamenán u kukuřice krmné, jejíž cena byla v lednu 2024 na úrovni 4 230 Kč/t, oproti stejnému období v roce 2023 se tak snížila o 3 253 Kč/t.

Cena semene řepky olejné v lednu 2024 činila 10 464 Kč/t; došlo tak ke snížení cenové hladiny oproti stejnému období v roce 2023 o 4 701 Kč/t.

Ceny zemědělských výrobců

Vývoj cen zemědělských výrobců

Kč/t

Název	2022/23					2023 /24				
	Měsíc					Měsíc				
	9.	10.	11.	12.	1.	9.	10.	11.	12.	1.
Pšenice potravinářská	7 750	7 819	7 911	7 723	7 530	5 087	5 086	5 143	4 899	4 802
Pšenice krmná	7 071	7 459	7 470	7 389	7 176	4 543	4 408	4 308	4 246	4 301
Ječmen sladovnický	7 188	7 501	7 709	7 992	7 758	5 814	6 069	6 338	6 376	6 324
Ječmen potravinářský	6 413	7 492	8 443	8 267	.	5 267	.	.	6 187	6 173
Ječmen krmný	6 268	6 467	6 478	6 397	6 218	3 983	3 794	3 731	3 812	3 725
Žito potravinářské	7 465	7 148	7 662	7 703	7 562	4 822	4 826	4 363	4 500	4 189
Oves krmný	5 824	5 682	5 691	5 609	5 622	5 243	4 579	4 653	4 719	4 797
Kukuřice krmná	7 402	7 213	7 524	7 436	7 483	5 429	5 329	4 718	4 383	4 230
Semeno řepky olejné	17 023	16 355	16 821	15 720	15 165	10 707	10 455	10 425	10 263	10 464

Pramen: ČSÚ; poznámka: . = údaj není k dispozici

Průměrné spotřebitelské ceny vybraných druhů zboží

Kč/kg

Název	Období (měsíc/rok)					
	8/2023	9/2023	10/2023	11/2023	12/2023	1/2024
Rýže loupaná dlouhozrná	41,81	40,78	45,03	43,52	43,46	42,80
Pšeničná mouka hladká	18,58	17,58	17,58	16,94	16,50	16,04
Chléb konzumní kmínový	44,66	44,36	44,08	44,26	44,39	42,87
Pečivo pšeničné bílé	67,97	68,14	67,78	67,62	67,50	64,11
Těstoviny vaječné	73,93	71,29	70,73	69,19	72,91	64,01

Pramen: ČSÚ

Průměrné spotřebitelské ceny vybraných druhů zboží v Kč/kg

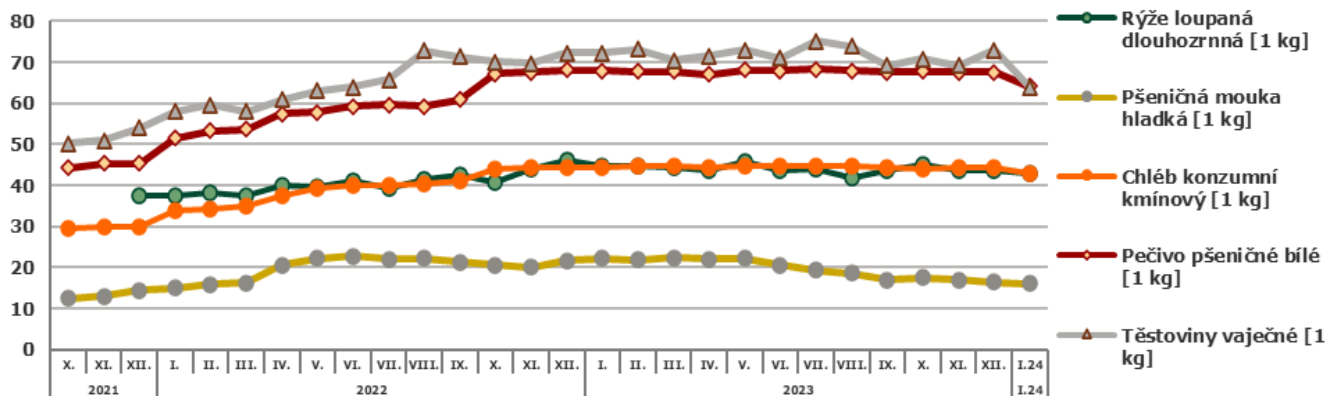

Pramen: SZIF, s využitím dat ČSÚ

Porovnání průměrných cen

Porovnání průměrných spotřebitelských cen, cen zemědělských a průmyslových výrobců u pšenice potravinářské, pšeničné mouky v roce 2022-2024 v Kč/kg

		2022											
		I.	II.	III.	IV.	V.	VI.	VII.	VIII.	IX.	X.	XI.	XII.
Pš. potravinářská	CZV	6,13	6,32	6,89	7,66	8,33	8,65	8,27	7,82	7,75	7,82	7,91	7,72
Pš. mouka hladká 00 extra	CPV	8,63	9,05	9,48	10,24	12,06	11,43	11,74	11,86	12,14	12,34	13,13	13,36
Pš. mouka hladká	SC	15,00	15,96	16,31	20,59	22,20	22,72	22,10	22,21	21,21	20,49	20,06	21,60
		2023											
		I.	II.	III.	IV.	V.	VI.	VII.	VIII.	IX.	X.	XI.	XII.
Pš. potravinářská	CZV	7,53	7,22	6,79	6,30	5,77	5,63	5,40	5,05	5,09	5,09	5,14	4,90
Pš. mouka hladká 00 extra	CPV	13,14	13,26	13,57	13,57	13,34	13,17	13,12	12,96	12,64	12,20	11,88	11,67
Pš. mouka hladká	SC	22,16	21,86	22,38	22,10	22,14	20,54	19,39	18,58	17,58	17,58	16,94	16,50
		2024											
		I.	II.	III.	IV.	V.	VI.	VII.	VIII.	IX.	X.	XI.	XII.
Pš. potravinářská	CZV	4,80											
Pš. mouka hladká 00 extra	CPV	11,52											
Pš. mouka hladká	SC	16,04											

Pramen: ČSÚ; Poznámka: CZV = ceny zemědělských výrobců, CPV = ceny průmyslových výrobců, SC = spotřebitelské ceny. Do průměrných SC jsou zahrnuty tuzemské i dovozkové ceny; Od 1.1.2005 ČSÚ změnil strukturu sledovaných výrobků

Porovnání průměrných spotřebitelských cen, cen zemědělských a průmyslových výrobců u pšenice potravinářské v ČR v Kč/t

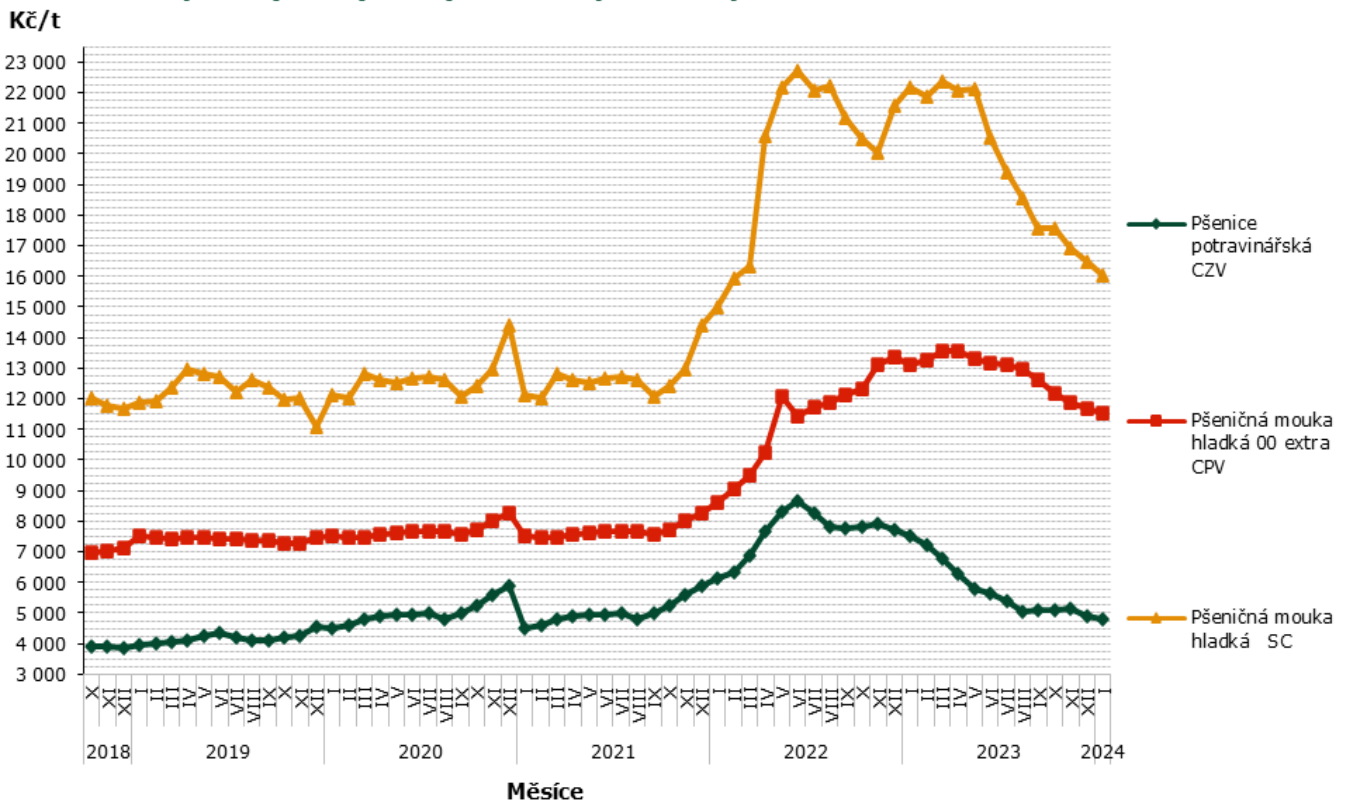

Pramen: ČSÚ



Globální trhy – FAO

Světový trh s obilovinami podle FAO

(mil.t)

Světový trh s obilovinami	2019/20	2020/21	2021/22	2022/23 odhad	2023/24 predikce
					(2.2.2024)
Produkce	2 710,1	2 782,3	2 811,4	2 802,9	2 836,2
Nabídka	3 548,8	3 620,0	3 655,5	3 666,8	3 708,6
Utilizace	2 704,3	2 765,4	2 797,5	2 787,2	2 821,7
Obchod	439,9	482,2	482,2	476,2	479,9
Koncové sklady	837,7	844,0	863,9	872,4	895,4

Světový trh s pšenicí podle FAO

(mil.t)

Světový trh s pšenicí	2019/20	2020/21	2021/22	2022/23 odhad	2023/24 predikce
					(2.2.2024)
Produkce	759,6	775,5	779,0	805,9	788,5
Nabídka	1 035,7	1 063,3	1 075,8	1 105,4	1 111,6
Utilizace	746,3	761,2	774,3	778,9	794,3
Obchod	183,8	189,4	195,9	200,0	197,4
Koncové sklady	287,8	296,8	299,5	323,1	319,7

Světový trh s hrubým zrnem dle FAO

(mil.t)

Světový trh hrubým zrnem	2019/20	2020/21	2021/22	2022/23 odhad	2023/24 predikce
					(2.2.2024)
Produkce	1 447,0	1 488,7	1 506,3	1 475,7	1 523,1
Nabídka	1 822,5	1 850,6	1 858,6	1 843,1	1 875,7
Utilizace	1 457,0	1 494,0	1 500,4	1 485,7	1 505,2
Obchod	210,3	240,7	230,1	223,6	231,0
Koncové sklady	361,9	352,3	367,4	352,6	376,9

Světový trh s rýží podle FAO

(mil.t)

Světový trh s rýží	2019/20	2020/21	2021/22	2022/23 odhad	2023/24 predikce
					(2.2.2024)
Produkce	503,5	518,1	526,2	521,2	524,6
Nabídka	690,6	706,1	721,0	718,3	721,3
Utilizace	501,0	510,2	522,7	522,6	522,2
Obchod	45,8	52,0	56,1	52,7	51,5
Koncové sklady	188,0	194,9	197,1	196,7	198,8

Pramen: (všechny 4 tabulky): FAO Cereal Supply and Demand Brief k 2.2.2024

Zahraňiční obchod ČR

Dovoz a vývoz obilovin, kukuřice a olejnin měsíční a od počátku roku 2023

Název	Dovoz			Vývoz		
	Množství v t	Jednotková cena v Kč/t	Množství v t 1.12.2023 – 31.12.2023	Množství v t	Jednotková cena v Kč/t	Množství v t 1.12.2023 – 31.12.2023
Pšenice celkem	110 580,5	5 124,9	9 543,3	2 317 055,2	6 203,2	172 595,6
z toho pšenice durum	47 213,1	5 156,0	1 009,0	893 946,5	6 054,9	62 345,3
Žito	16 628,5	5 065,1	754,3	23 179,4	4 250,1	2 182,9
Ječmen celkem	42 133,7	7 704,1	1 415,0	420 272,7	5 755,4	38 861,1
Oves	5 101,5	6 937,0	161,3	29 912,4	7 944,5	1 853,8
Kukuřice	221 576,0	6 672,8	18 163,3	224 936,0	6 027,2	14 017,1
Semena řepky olejky	489 420,0	11 580,0	61 883,9	286 650,8	12 696,4	18 027,7

Pramen: Podle údajů ČSÚ zpracoval TIS^{CR}SZIF

Poznámka : Celní statistika zpětně provádí úpravu údajů o zboží, cena za jednotlivé komodity zahrnuta do přehledu bez osiv - údaj není k dispozici; od května 2006 je hodnocen ZO ČR podle nomenklatury zboží KN (8);

Zahraňiční obchod sledovaný ČSÚ zahrnuje dovoz a vývoz zboží mezi Českou republikou a ostatními zeměmi včetně Evropské unie.

Dovoz: V období od 1.12. do 31.12.2023 ve srovnání s předchozím měsícem se dovoz pšenice celkem do České republiky zvýšil na 9 543,3 t. Největší množství pšenice pocházelo z Ukrajiny, odkud bylo dovezeno celkem 3 936,2 t, tedy 41,2 %. U dovozu žita došlo tento měsíc ke snížení o 949,0 t na 754,3 t, jednotková cena celkem (vyjma osiva) činila 4 040,8 Kč/t. U importu ječmene do ČR došlo k jeho snížení, a to celkem o 2 509 t na 1 415,0 t. Importy se snížily u kukuřice o 608 t na úroveň 18 163,3 t. Sledované importy semen řepky olejky se v tomto měsíci snížily na 61 883,9 t, jednotková cena byla stanovena na 7 920,8 Kč/t.

Vývoz: V prosinci 2023 se snížil export pšenice vzhledem k předchozímu měsíci o 54 388 t na 172 595,6 t, jednotková cena činila 5 306,8 Kč/t. Sledovaný měsíc přinesl u ječmene snížení exportu celkem o 1 409 t (-3,5 %) na celkových 38 861,1 t za jednotkovou cenu 5 030,7 Kč/t. Kukuřice bylo v tomto měsíci vyvezeno celkem 14 017,1 t, tedy došlo ke zvýšení o 2 244 t, za jednotkovou cenu 5 492,1 Kč/t. Sledovaný celkový export semen řepky olejky se v tomto měsíci snížil, a to úhrnem o 3 657 t (-16,9 %) na celkových 18 027,7 t za jednotkovou cenu 13 823,5 Kč/t.

Veškerá data zahrnují zrniny v zahraňičním obchodu ČR **bez osiv**.

Informace ze zahraňičních trhů

Velkoobchodní ceny obilovin v Chorvatsku v roce 2024

EUR/kg

Období	typ ceny	týden 2024			Trend vývoje	
		5.	6.	7.	rozdíl	%
Pšenice	min.	0,17	0,16	0,17	0,01	
	max.	0,20	0,20	0,20	0,00	
	prům.	0,18	0,17	0,18	0,01	-14,29%
Kukuřice	min.	0,16	0,15	0,15	0,00	
	max.	0,22	0,21	0,20	-0,01	
	prům.	0,18	0,16	0,18	0,02	4,17%
Mouka T-550 hladká	min.	0,28	0,29	0,28	-0,01	
	max.	0,66	0,62	0,64	0,02	
	prům.	0,36	0,37	0,36	-0,01	-10,64%

Pramen: TISUP; ceny jsou uvedeny bez DPH

Ceny obilovin a kukuřice v Polsku 2024

PLN/t

Komodita	druh	25.02.2024	18.02.2024	týd.změna (%)	11.02.2024	04.02.2024
Pšenice	potravinařská	846	857	-1,29	865	869
	krmná	853	833	2,44	834	844
Žito	potravinařské	592	601	-1,48	615	619
	krmné	585	579	0,98	615	622
Ječmen	potravinařský	-	652	*	-	686
	krmný	725	739	-1,86	736	743
	sladovnický	1 110	1 117	-0,68	1 069	1 203
Kukuřice	krmná, "mokrá"	-	-	-	-	nld
	krmná	757	739	2,37	758	765

Pramen: Ministerstwo rolnictwa i rozwoju wsi - Rynek zbóż;

Průměrné ceny obilovin na burzách v Rakousku za období 2023-24

EUR/t

Komodita	Burza	2023	2023/24			
		20.12.2023	27.9.2023	30.11.2023	17.01.2024	21.2.2024
Pšenice měkká	Vídeň	270-278	270-280	260-280	259-275	255-260
	Wels ^A	-	-	-	-	-
Žito	Vídeň	183-185	187-195	*178-190	-	152-160
	Wels	-	190-195	-	-	-
Ječmen krmný	Vídeň	-	-	175-180	168	185
	Wels	-	160-165	170	-	-
Kukuřice krmná	Vídeň	170	-	-	172	-
	Wels	-	195-205	185-195	-	-

Pramen: AMA – AgrarMarkt Austria; * = data z předch. týdne

Měsíční nákupní ceny obilovin, olejnin a krmiv na Slovensku 2024

EUR/t

Komodita	Nákupní cena od zemědělských výrobců leden 2024 (€/t)			Vývoj průměrných cen			
	Min.	Max.	průměr	I 24/XII 23		I 24/23	
				€/t	%	€/t	%
Pšenice potravinářská (E)	138,00	280,00	209,18	13,53	6,9	-145,81	-41,1
Pšenice potravinářská (A)	165,00	340,00	216,64	-2,34	-1,1	-94,15	-30,3
Ječmen sladovnický	190,00	323,53	247,76	-7,18	-2,8	-107,12	-30,2
Řepka	390,00	425,00	401,79	-1,45	-0,4	-129,11	-24,3
Slunečnice	300,00	345,00	327,74	6,67	2,1	-196,04	-37,4

Pramen: ATIS – Správa o trhu s obilninami a zemiakmi; Poznámka: Nákupní cena je cena bez DPH a bez dopravy; novější data nebyla k dispozici

Ceny zemědělských výrobců rostlinných krmiv v Srbsku 2024

RSD/bal

Komodita	termín kontraktů:	město prodeje				
	19.-25.2.2024	Loznica	Smederevo	Leskovac	Pančevo	Zrenjanin
	balení:					
Kukuřice sušená	50 kg	23	24	24	22	21
Vojtěška, seno	12-25 kg	20	200	*25	*40	23
Pšenice	50 kg	23	23	23	24	24
Sójové zrno	50 kg	92	³ *92	*100	² *78	⁴ *95

Pramen: www.stips.minpolj.gov.rs; Poznámka: 100 RSD = 21,680 Kč, pramen ČNB (k 29.2.2024); * = Čačak, 2* = Piroť, 3* = Požarevac, 4* = Kikinda



KRMIVA

Ceny průmyslových výrobců

Vývoj průměrných cen průmyslových výrobců krmných směsí

Kč/t

Název krmné směsi	2022/23				2023/24			
	říjen	listopad	prosinec	leden	říjen	listopad	prosinec	leden
KS pro prasata nad 65 kg	9 028,47	9 026,26	9 001,62	8 989,16	6 500,01	6 425,91	6 309,57	6 226,46
KS pro výkrm brojlerů	12 425,86	12 414,92	12 393,95	12 418,33	10 018,85	9 841,39	9 806,52	9 413,31
KS pro předvýkrm prasat	10 162,23	10 150,86	10 117,51	10 156,41	7 775,97	7 718,92	7 678,75	7 671,55
KS pro nosnice	9 755,64	9 795,63	9 848,10	9 755,21	7 217,12	7 151,94	7 036,98	6 952,00

Pramen: ČSÚ

Zahranिční obchod ČR

Dovoz a vývoz krmiv a zbytků z potravinářského průmyslu od počátku roku 2023

Název	Dovoz			Vývoz		
	Množství v t	Jednotková cena Kč/t	Množství v t 1.12.2023 – 31.12.2023	Množství v t	Jednotková cena v Kč/t	Množství v t 1.12.2023 – 31.12.2023
Otruby, vedlejší mlýnské produkty a jiné zbytky	11 784,5	4 474,3	996,1	118 547,5	4 668,6	9 682,0
Zbytky škrobárenské	2 865,3	20 975,8	257,6	1 039,1	31 456,1	260,9
Řízky řepné	52,9	13 033,3	-	74 663,7	5 543,7	18 647,3
Bagasa a jiné cukrovar. odpady	-	-	-	1 129,2	3 883,7	4,0
Pivovarnické nebo lihovarnické mláto	32 908,3	3 214,4	3 104,8	65 731,4	1 515,7	3 863,0
Pokrutiny a jiné pevné zbytky, též rozdrčené	110 229,2	7 273,4	10 111,6	425 290,7	7 764,8	34 847,7

Pramen: Podle údajů ČSÚ zpracoval TIS^{CR}SZIF ; poznámka: Celní statistika zpětně provádí úpravu údajů o zboží; * = údaj neuveden; od května 2006 je hodnocen ZO ČR podle nomenklatury zboží KN (8); pozn.: * = cena neuvedena

Zahranिční obchod sledovaný ČSÚ zahrnuje dovoz a vývoz zboží mezi Českou republikou a ostatními zeměmi včetně Evropské unie.

Dovoz: V období od 1.12. do 31.12.2023 se ve srovnání s předchozím měsícem snížil dovoz pokrutin a jiných pevných zbytků (též rozdrčených) do ČR, a to o 1 389 t (-12,1 %) na 10 111,6 t za jednotkovou cenu 6 663,6 Kč/t. Pivovarnického nebo lihovarnického mláta bylo za sledovaný měsíc dovezeno celkem 3 104,8 t. Import otrub se proti minulému měsíci zvýšil celkově o 217 t (+27,9%) na 996,1 tun za jednotkovou cenu 2 753,7 Kč/t. Za stejné období bylo dovezeno celkově 257,6 t škrobárenských zbytků (tedy o 32 t více resp. 14,0 %).

Vývoz: V období od 1.12. do 31.12.2023 se ve srovnání s minulým měsícem snížil export pivovarnického nebo lihovarnického mláta z ČR o 186 t (-4,6 %) na celkových 3 863,0 t za jednotkovou cenu 1 691,4 Kč/t. Vývoz otrub se proti minulému měsíci snížil o 2 003 t na celkových 9 682,0 t. Export řepných rízků dosáhl v aktuálním měsíci úroveň 18 647,3 t, tedy o 4 331 t více než v předchozím měsíci. Vývoz pokrutin a jiných pevných zbytků se ve sledovaném měsíci snížil na úroveň 34 847,7 tun (-4,7 %), tedy o 1 712 t méně.

Informace ze zahraničních trhů

Průměrné měsíční odbytové ceny krmných směsí na Slovensku

leden 2024

Název krmné směsi		Slovensko celkem		Vývoj cen			
		I 2024	XII 2023	I 24/XII 23		I 24/23	
		€/t	€/t	€/t	%	€/t	%
Drůbež	výkrm brojlerů, startér	-	-	-	-	-	-
	výkrm brojlerů, růst	380,07	-	-	-	-92,47	-19,6
	výkrm brojlerů, finální	335,02	-	-	-	-131,44	-28,2
	nosnice	287,18	-	-	-	-93,83	-24,6
Prasata	startér	459,24	-	-	-	1,62	0,4
	předvýkrm	396,68	-	-	-	-3,60	-0,9
	dokrm	-	-	-	-	-	-
	prasnice rodící	-	-	-	-	-	-
	prasnice kojící	414,22	-	-	-	-18,05	-4,2
Hovězí dobytek	telata, startér	-	-	-	-	-	-
	mladý dobytek	-	-	-	-	-	-
	výkrm	-	-	-	-	-	-
	dojnice	-	-	-	-	-	-

Pramen: ATIS – Správa o trhu s obilninami a zemiakmi;

Poznámka: Ceny jsou uvedené bez DPH a bez dopravy. „-“ = ceny nebyly v uvedeném období k dispozici.

Slovensko: Měsíční srovnání prům. odbytových cen mlýnských krmiv od zpracovatelů

Název produktu	I 2024	XII 2023	I 24/XII 23		I 24/23	
	€/t	€/t	€/t	%	€/t	%
Krmná mouka	-	-	-	-	-	-
Otruby	96,45	93,13	3,32	3,6	-91,33	-48,6

Pramen: ATIS – Správa o trhu s obilninami a zemiakmi

Poznámka: Ceny jsou uvedené bez DPH a bez dopravy. Novější data nebyla v uvedeném období k dispozici.

Průměrné prodejní ceny otrub zjištěné ve významných mlýnech Polska v roce 2024

Výrobek	Druh	Cena (PLN/kg)				Strukturovaný obrat (%)			
		25.02.2024	18.02.2024	11.02.202	04.02.202	25.02.2024	18.02.2024	11.02.202	04.02.202
V pytlích									
Otruby	žitné	-	455,2	-	435,0	0,9	0,3	0,3	1,2
	pšeničné	598,7	604,6	590,4	605,7	4,6	4,8	5,3	3,8
Volně ložené									
Otruby	žitné	408,9	399,3	398,1	394,9	7,2	6,5	6,7	6,0
	pšeničné	474,3	474,7	474,0	452,4	87,3	88,3	87,7	89,0

Pramen: Ministerstwo rolnictwa i rozwoju wsi - Rynek zbóż

Poznámka: - = údaj není k dispozici.

Farmářské ceny rostlinných komodit v Srbsku v roce 2024

RSD/bal

Komodita	termín kontraktů:	město prodeje				
	19.-25.2.2024	Loznica	Pirot	Požarevac	Vranje	Kikinda
	Balení:					
Krmná moučka	33 kg	19	22	35	-	24
Slunečnice, moučka	33 kg	52	70	60	*55	55
Kukuřice loup., sušená	50 kg	24	² *25	30	30	*27
Vojtěška, sušená	12-25 kg	21	-	25	22	-

Pramen: www.stips.minpolj.gov.rs; Poznámka: 100 RSD = 21,680 Kč, pramen ČNB (k 29.2.2024); * = Kraljevo, 2* = Niš, 3* = Pančevo;

Mezinárodní referenční týdenní ceny – IGC Londýn

Burza/ datum	30.01.2024	30.01.2024	19.12.2023	31.01.2023
Pšenice	US\$/t	EUR/t	EUR/t	EUR/t
Argentina, Up River	245,00	225,89	225,93	346,37
Austrálie ASW	274,00	252,62	266,00	407,80
Kanada CWRS 13,5 %, St. Law.	314,00	289,50	290,61	445,53
EU, Francie, stupeň 1	237,00	218,51	224,11	343,58
EU, Německo, kvalita B	248,00	228,65	232,31	356,15
EU, Rumunsko, Miling 12,5 %	237,00	218,51	221,37	339,38
Ukrajina, krmná	185,00	-	-	-
US, DNS 14 % (PNW)	314,00	289,50	292,40	448,27
US No 2 HRW, 11,5 %, Golf	291,00	268,30	253,61	388,81
US No 2 SRW, Golf	259,00	238,79	218,16	334,46
Kukuřice				
US žlutá zrnová 3, fob Golf	205,00	189,01	185,44	284,30
Argentina, Up River	206,00	189,93	189,98	291,26
Brazílie, Paranagua	224,00	206,52	197,25	302,40
Ječmen				
EU, Francie, krmný	212,00	195,46	204,99	280,04
Austrálie (Adelaide) krmný	248,00	228,65	229,07	269,90
Černomořský krmný	195,00	179,79	159,08	243,88
Argentina, krmný	225,00	207,45	199,98	317,80

Pramen: AgrarMarkt Austria; převzato z IGC Londýn

Termínované obchody burzy MATIF (Marché à Terme Intern. de France, Paris) a WCE* EUR/t

Pšenice €/t	04.01.2024	18.01.2024	25.01.2024		04.01.2023	18.01.2023	25.01.2023
<i>květen 24</i>	224,00	219,00	220,25	<i>květen 23</i>	297,00	286,00	280,50
<i>září 24</i>	229,75	223,75	226,00	<i>září 23</i>	280,75	273,50	269,00
<i>prosinec 24</i>	234,00	227,50	230,00	<i>prosinec 23</i>	280,25	274,00	269,75
Kukuřice							
<i>červen 24</i>	204,25	191,50	192,00	<i>červen 23</i>	290,00	280,75	274,50
<i>srpen 24</i>	208,00	195,75	195,00	<i>srpen 23</i>	291,50	282,25	278,25
<i>listopad 24</i>	210,50	198,25	197,50	<i>listopad 23</i>	272,00	266,25	262,75
Řepka (MATIF)							
<i>květen 24</i>	437,25	429,50	433,50	<i>květen 23</i>	592,50	543,50	529,25
<i>srpen 24</i>	436,50	427,75	427,25	<i>srpen 23</i>	591,25	544,00	531,25
<i>listopad 24</i>	440,75	432,25	430,00	<i>listopad 23</i>	591,75	547,50	534,75
Řepka (WCE)							
<i>březen 24</i>	440,26	429,62	432,52	<i>březen 23</i>	607,35	576,06	544,69
<i>květen 24</i>	446,22	433,91	435,44	<i>květen 23</i>	605,05	573,67	544,56
<i>červenec 24</i>	450,53	437,17	438,43	<i>červenec 23</i>	605,33	575,17	545,85

Poznámka: WCE* = Winnipeg Commodity Exchange, Kanada;
Pramen: AgrarMarkt Austria

Export a import semen řepky olejky v Polsku

tis. EUR; tuny

Obd. I-XII	Export 2022		Export 2023			Import 2022			Import 2023		
	celkem		celkem			celkem			celkem		
	256 441	373 107	436 945	867 428		704 583	1 027 191		212 816	322 528	
Německo	216 208	318 698	Německo	335 935	651 925	Ukrajina	378 243	662 156	ČR	60 678	113 712
ČR	17 786	27 444	Nizozemí	37 686	83 284	Austrálie	104 741	127 718	Ukrajina	38 489	73 394
V. Británie	6 252	7 114	Belgie	17 172	37 288	ČR	79 090	95 289	Rumunsko	30 727	56 062
Francie	2 463	292	ČR	16 798	33 368	Rumunsko	49 345	66 591	Slovensko	29 675	60 869
Slovensko	2 462	4 853	V. Británie	13 780	36 123	Francie	29 113	2 064	Francie	28 787	1 512
Maďarsko	2 379	607	Francie	5 485	7 101	Německo	26 374	24 338	Německo	14 611	10 543

Pramen: Ministerstwo rolnictwa i rozwoju wsi

Export a import řepkového oleje v Polsku

tis. EUR; tuny

Obd. I-XII	Export 2022		Export 2023			Import 2022			Import 2023		
	celkem		celkem			celkem			celkem		
	216 393	136 638	264 005	242 758		467 844	288 464		223 147	196 813	
Německo	96 251	62 057	Německo	146 443	141 066	Bělorusko	120 713	78 193	Ukrajina	49 461	59 166
Slovensko	30 290	17 504	Nizozemí	31 292	32 533	ČR	79 620	47 217	ČR	55 771	40 670
Nizozemí	16 774	12 455	Slovensko	17 828	15 805	Německo	76 326	46 897	Německo	55 178	40 492
Litva	16 307	9 667	Litva	17 416	14 395	Rumunsko	47 419	27 982	Rakousko	9 423	8 226
ČR	11 485	6 489	Švédsko	6 522	3 532	Ukrajina	33 906	25 948	Bělorusko	5 450	7 327
Estono	9 066	7 611	Dánsko	5 639	3 784	Rakousko	28 351	15 930	Rumunsko	5 996	7 291

Pramen: Ministerstwo rolnictwa i rozwoju wsi

Dovoz zemědělských produktů z Ukrajiny loni proti r. 2019 trojnásobně vzrostl

Ve srovnání s rokem 2019 loni dovoz zemědělských produktů z Ukrajiny trojnásobně vzrostl. Zatímco před pěti lety dosáhl hodnoty 2,15 miliardy korun, v minulém roce činil přibližně 6,45 miliardy korun. Vyplývá to z informací ministerstva zemědělství (MZe). Právě na růst importu levnější produkce z Ukrajiny, zejména obilí, si stěžují zemědělci v Česku i dalších evropských zemích. Z Ukrajiny se v minulém roce do Česka dovezlo 87,8 tisíce tun obilovin za 525,2 milionu korun, v roce 2019 to bylo 4,7 tisíce tun za 24,6 milionu korun, uvádějí data Českého statistického úřadu (ČSÚ). Bezcelní dohoda s Ukrajinou vyprší letos v červnu, předseda polské vlády Donald Tusk na dnešní schůzce premiérů zemí visegradské čtyřky v Praze řekl, že je potřeba dohodu upravit.

Ukrajina byla loni 13. zemí, odkud zemědělské zboží do Česka nejčastěji plynulo, vedlo Německo, Polsko a Nizozemsko. Z dovezených ukrajinských obilovin v minulém roce připadlo 19,6 tisíce tun za 97,1 milionu korun na pšenici a sourež, tedy směs pšenice a žita. Ze zemí mimo Evropskou unii (EU) se ale loni nejvíce zemědělského zboží dovezlo z Číny, kdy hodnota importu činila přibližně sedm miliard korun, což byl ve srovnání s rokem 2019 dvojnásobný nárůst.

Po Číně a Ukrajině z třetích zemí následovaly Norsko, Velká Británie, USA a Brazílie, uvádí MZe. Šestnácté v pořadí bylo Rusko, odkud loni hodnota

dovozu dosáhla přibližně miliardy korun, ve srovnání s roky 2021 a 2022 ale klesla. Po Rusku se zemědělské produkty ze zemí mimo EU do Česka nejvíce dovážely z Argentiny, Jižní Afriky a Mexika. Celkově dovoz ze zemí mimo EU loni meziročně narostl o 7,3 procenta na 60,4 miliardy korun.

"Budeme pracovat také nad úpravou dohody o volném obchodu s Ukrajinou," uvedl Tusk. Polsko podle Tuska vede s Ukrajinou hovory o tom, že kromě dovozu obilí bude možná muset rozšířit embargo i na jiné komodity, pokud EU nenajde způsob ochrany evropského a polského trhu.

Bezcelní dohoda s Ukrajinou, která vyprší letos v červnu, by podle ministra zemědělství Marka Výborného (KDU-ČSL) měla být prodloužena. Napadenou zemí je totiž potřeba nadále podporovat nejen vojensky, ale také ekonomicky, uvedl už dříve. Pro všechny zemědělce by však podle něj měly platit stejné podmínky, aby tak čeští farmáři neztráceli svou konkurenceschopnost.

Zahraněční obchod Česka se zemědělským zbožím loni opět skončil zápornou bilancí, tentokrát 38 miliard korun. Ve srovnání s rokem 2022 byl schodek o 19,1 procenta nižší. Vývoz loni meziročně vzrostl o 11,3 procenta na 305,8 miliardy korun, dovoz o 6,9 procenta na 343,8 miliardy korun.

pokračování » str.12

Světová produkce obilovin – přehled

Světová produkce pšenice EU 27

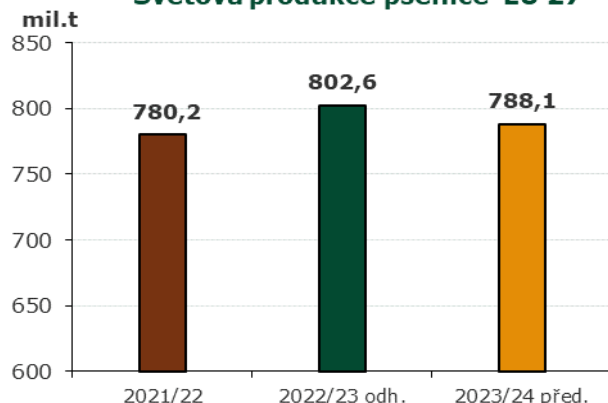

U pšenice se odhadovaná světová produkce snížila o 14,5 mil. t na **788,1 mil. t**, celková produkce kukuřice by se měla zvýšit o 71,1 mil. t na **1 234,3 mil. t**, u celosvětové produkce cereálií se očekává

Odhadovaná produkce pšenice, kukuřice, cereálií celkem za období 2022/3 - 2023/4

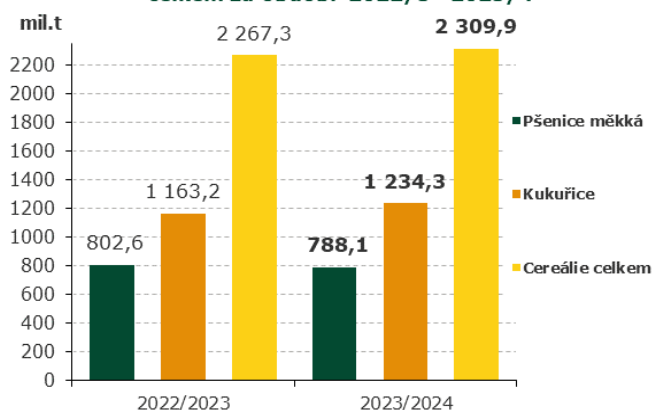

zvýšení produkce o 1,88 % na celkových **2 309,9 mil. t**.

Pramen: IGC, GMR No. 553 k 15.2.2024

Dovoz zemědělských produktů z Ukrajiny ... dokončení

Vývoz ze zemí mimo EU z let 2019 až 2023 (v mld. Kč):

země původu	2023	2022	2021	2020	2019
Čína	7,00	5,70	3,80	3,50	3,50
Ukrajina	6,45	5,05	4,02	3,04	2,15
Norsko	4,40	3,90	3,00	2,40	1,70
Velká Británie	3,80	3,70	3,30	4,20	4,40
USA	3,50	2,90	2,40	2,40	2,50
Brazílie	2,70	2,60	1,60	1,40	1,70
... Rusko	1,00	1,60	1,30	0,79	0,65
Argentina	1,00	1,70	0,78	0,83	0,73
Jižní Afrika	0,98	1,00	0,66	0,60	0,51
Mexiko	0,92	0,88	0,73	0,75	0,77

Pramen (tabulka): MZe

Pramen: <https://www.agris.cz>

Pro vyšší kvalitu ječmene do piva zkusí vědci regenerativní zemědělství

Plochy ječmene v ČR dlouhodobě klesají. Od roku 2000 se pole s touto obilovinou zmenšila zhruba o 35 procent, nyní zabírá kolem 321 tisíc hektarů. Vědci ho teď budou zkoumat s pomocí regenerativního zemědělství.



Pražený ječmen (tmavý) a karamelový slad (světlejší) | foto: Jiří Švorc, Xman.cz

Hlavní pokles ploch nastal po vstupu do EU, do té doby se jeho plochy pohybovaly i na více než 500 tisících hektarů. Jeho využití je mimo jiné ve sladovnické kvalitě do piva. Sladovnického ječmenu je ale ještě méně, pěstuje se zhruba na 192 tisících hektarech.

Aby nedocházelo k dalšímu snižování ječmenných ploch, snaží se nyní vědci spolu se zemědělci a pivovarníky stabilizovat kvalitu úrody, pokud zrno nevyhoví nárokům na slad, prodávají ho pěstitelé o několik tisíc korun na tunu levněji na krmné účely.

Cestou podle nich může být regenerativní zemědělství, tedy mimo jiné minimální orba a využívání stálého pokryvu

půdy. To ale přináší zase další rizika, jako jsou ideální úkryty pro přemnožené hraboše.

Ve třech lokalitách na Vysočině, Královéhradecku a ve středních Čechách na ploše 213 hektarů nyní zkouší vědci sbírat data v projektu Pro ječmen. „Pole jsou neustále oseta nebo pokryta, abychom je ochránili proti erozi a pomocí kořenů půdu prokypřili. Využíváme meziplodiny, které chrání půdu v období mezi pěstováním hlavních plodin a doplňují do ní živiny. Zároveň s půdou zacházíme velmi šetrně, aby docházelo k jejímu minimálnímu narušování, a nerozrušujeme ji hlubokou orbou,“ vysvětluje agronom ze zemědělské skupiny JTZE Tomáš Sojka.

Mělo by se tak zvýšit množství organické hmoty v půdě a posléze i kvalita ječmene. „Organická hmota totiž pomáhá změnit strukturu půdy, ta je pak lépe prokypřená a dokáže udržet větší množství vody. To je důležité, protože v blízké budoucnosti budeme čelit častějším výkyvům počasí a udržení půdní vláhly bude mít při delším výskytu sucha vliv na produkci,“ dodal Vojtěch Lukas z Ústavu agrosystémů a bioklimatologie Mendelovy univerzity v Brně. S iniciativou přišel Plzeňský Prazdroj, který tak doufá v dlouhodobou podporu kvalitního zrna.

Minimálně na pět let

Projekt je nyní nadimenzovaný na pět let, následně ale bude možná pokračovat. Obecně totiž plochy, kde se s regenerativním zemědělstvím začíná, mají zhruba tři roky horší výnosy, výsledky by tak mohly být ze začátku negativní, s přibývajícimi roky by se ale měla úroda zvětšovat.

Podle předsedy představenstva JTZE Jana Šimka je problémem i nastavení evropských dotací. Například pokud se zemědělec rozhodne pěstovat právě ječmen, získá na

základních dotací zhruba 3 400 korun, po odečtení daně z nemovitosti tak podle něj jde o zhruba 1 800 korun na hektar. Pokud se ale rozhodne tuto plochu zatravnit, získá díky ekologickým platbám po odečtení daně zhruba trojnásobek této sumy.

Státní politika tak podle něj více podporuje plochy s trávou než právě s potravinářskými plodinami. Na druhou

stranu se ale prodejem ječmene získají další prostředky, nyní přes 5 000 korun za tunu a průměrná úroda byla loni podle ČSÚ přes 5 tun jarního ječmene z hektaru.

pramen: <https://www.idnes.cz>

Odhady světové produkce cereálií – únor 2024

mil. t

Komodita / sezóna		odhad dat		předpověď	Výhled 23/24	
		20/21	21/22		11.1.	15.2.
Cereálie celkem	Produkce	2226	2294	2 267	2 307	2 310
	Dovoz*	427	426	428	415	419
	Spotřeba	2244	2296	2 270	2 314	2 317
	Sklady	602	599	596	590	589
PŠENICE	Produkce	773	780	803	788	788
	Dovoz*	191	198	208	198	200
	Spotřeba	773	784	795	804	803
	Sklady	277	272	280	266	265
KUKUŘICE	Produkce	1 136	1 223	1 163	1 230	1 234
	Dovoz*	188	180	180	176	177
	Spotřeba	1 157	1 216	1 175	1 218	1 222
	Sklady	279	287	275	287	286

Pramen: INTERNATIONAL GRAINS COUNCIL, GMR No. 553 k 15.2.2024; <http://www.igc.int/> Pozn.: * = sezóna u obilovin je VII-VI násled. roku

EU 27: ceny mlynářské pšenice na trzích CZ/DE (€/t)

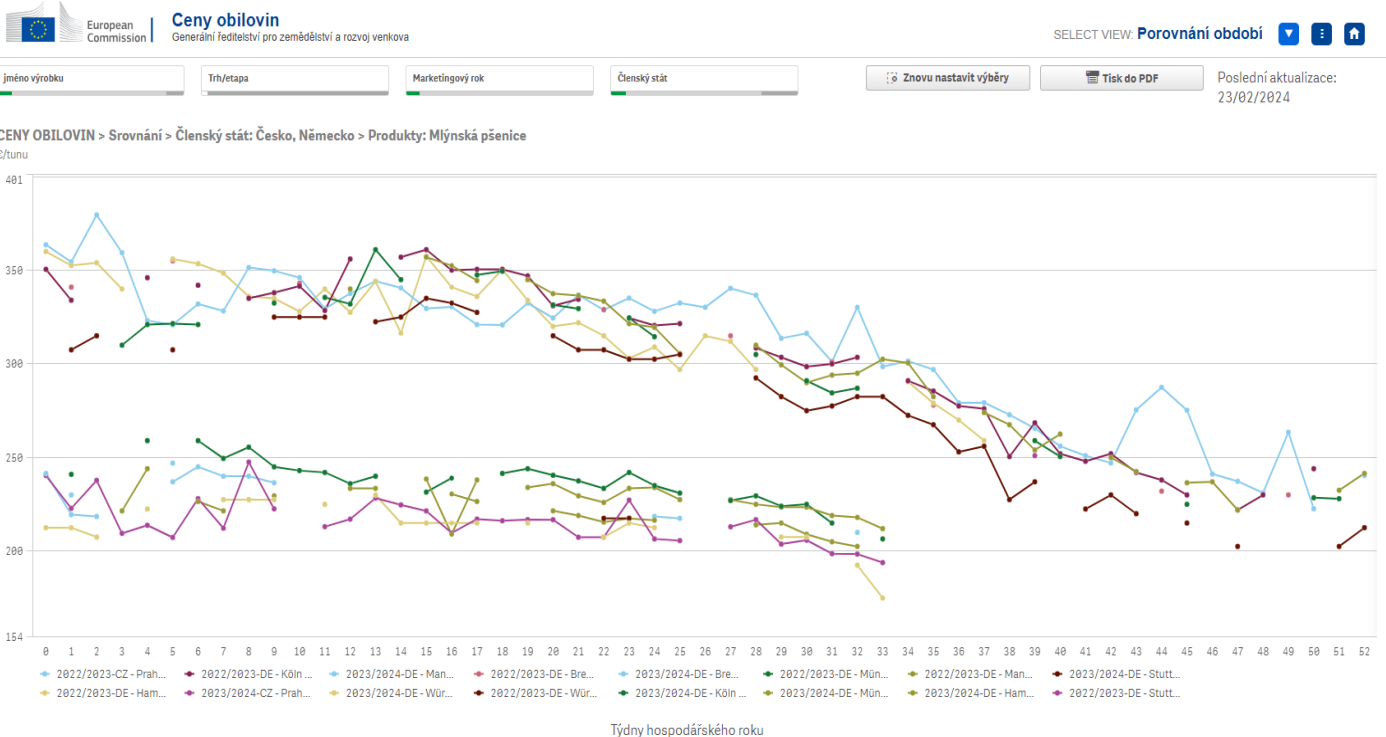

Pramen: EK; <https://agridata.ec.europa.eu/>

IGC Index zrnin a olejnin (GOI) k 23.2.2024

báze leden 2020 = 100

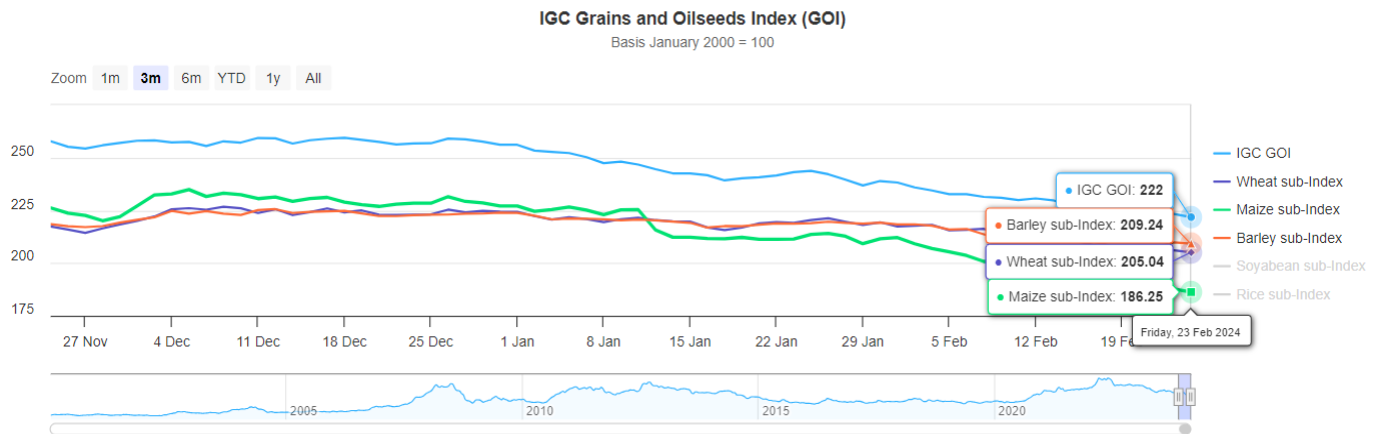

	23. února	Denní změna	Roční změna	52 týdenní minimum	52. týden vysoká
Index obilnin a olejnatých semen	222	-1	-26 %	222	301
Dílčí index pšenice	205	-1	-26 %	205	276
Dílčí index kukuřice	186	-2	-39 %	186	305
Dílčí index rýže	259	-1	31 %	195	266
Dílčí index sójových bobů	210	-2	-30 %	210	302
Dílčí index ječmene	209	-1	-28 %	206	290

Pramen: INTERNATIONAL GRAINS COUNCIL, www.igc.int

Prognóza celkové světové produkce obilovin – přehledová tabulka

mil. t

Sezóna	2017/18	2018/19	2019/20	2020/21	2021/22	2022/23	2023/24
					(odhad)	(předpov.)	(projekce)
Počáteční stav	662,5	649,1	623,4	618,2	603,0	602,5	599,7
Výroba	2 142,1	2 145,0	2 193,2	2 226,5	2 297,2	2 269,7	2 295,4
Dovoz	369,9	364,9	396,8	426,8	425,7	428,2	410,1
Celková dostupnost	2 803,9	2 793,7	2 815,4	2 844,2	2 897,3	2 868,1	2 899,5
Potravinářství	712,7	720,5	731,7	745,3	752,1	756,3	761,2
Krmiva	959,0	963,9	990,0	1 007,6	1 042,6	1 019,4	1 043,5
Průmysl	366,9	368,5	356,8	359,8	369,0	363,5	371,1
jiný	116,1	117,6	119,7	129,7	133,6	132,2	132,0
Celková spotřeba	2 154,8	2 170,4	2 198,3	2 242,6	2 297,1	2 270,4	2 311,2
Vývoz b)	369,9	364,9	396,8	426,8	425,7	428,2	411,0
Konečný stav	650,1	623,2	617,1	602,4	601,3	598,4	585,2

a) Příslušné hospodářské roky. Pšenice a hrubá zrna. kromě rýže

Pramen: INTERNATIONAL GRAINS COUNCIL, www.igc.int

Evropská unie už zemědělcům ustoupila, upozorňuje agrární analytik Havel

Traktorový protivládní protest v Praze na začátku týdne nebyl nejšťastnějším krokem. Myslí si to agrární analytik Petr Havel. „Jeho pořadatelé podle všeho sledují spíš domácí politické cíle,“ říká v rozhovoru pro Deník. Čeští zemědělci byli podle něj vždy nejednotní. Velcí hráči mají jiné zájmy



Demonstrace zemědělců v Praze

19. února 2024. | Foto: Deník/Radek Cihla

než střední podniky, samostatnou kategorií jsou sedláci v rodinných farmách. Expert také shrnuje, jaké ústupky zemědělcům v tomto období Evropská komise již učinila.

Pražské protesty ve čtvrtek vystřídá mezinárodní akce zemědělců, u nás pod patronací Agrární komory České republiky na hranicích se Slovenskem a Polskem. Proti čemu se bouří?

Upozorňují na komplikovanou zemědělskou politikou Evropské unie. Jsou proti přebujelé byrokracii, přehnaně přísné evropské zelené dohodě, takzvanému Green Dealu, nebo levnější konkurenci ze třetích zemí, jako je Ukrajina. Což souvisí také s prodražováním naší produkce kvůli přibývajícím povinnostem a regulacím. (Agrární komora sdělila, že jsou čeští zemědělci solidární s ukrajinskými pěstiteli, ale nemůže to být na úkor českých, potažmo evropských zemědělců – pozn. Redakce).

Jak silný mají protestující hlas v Evropské unii, dovolají se změn?

V něčem se to už stalo. Evropská komise nedávno reagovala na evropské protesty, navrhla omezení

dovozu zemědělských produktů z Ukrajiny. V praxi ale stejně v zemi sužované válkou lidé spíše bojují, a stále méně pěstují a produkují. Objem vývozu už nyní klesá.

Zemědělci ale poukazují na víc problémů.

Za ten největší považují zvyšující se náklady na produkci. Pomohlo by jim zjednodušení podmínek a odbourání některých povinností. Sami uvádějí, že stále větší byrokratická zátěž mnohé odrazuje od pokračování ve výrobě potravin. Žádali třeba o větší flexibilitu u pravidel ohledně půdy.

A v tomto **Evropská komise** ustoupila – aktuálně platí nové nařízení, díky němuž evropští zemědělci získali částečnou výjimku z pravidel pro ponechání půdy ladem. Pod stolem zatím skončil i návrh na plošné omezení pesticidů v evropských státech do roku 2030.

Je otázka, zda není správné půdu příliš nevytěžovat a nezatěžovat chemikáliemi.

Ano, takový obecný cíl je správný. Problém evropské zemědělské politiky je způsob, jak ho chce dosáhnout. Příliš tlačí na pilu. Povinností a regulací je navrženo tolik, že je to velká komplikace.

Zemědělci tvrdí, že jsou pro opatření, která přispějí ke zlepšení stavu životního prostředí, ale Green Deal má přehnané ambice.

Uvedu příklad - chemické prostředky proti škůdcům. Nahradit je šetrnějšími biologickými zatím není dostatečně efektivní. Tato alternativa má výrazně nižší účinnost a je nutná opakovaná aplikace. To znamená vyšší náklady. Zemědělce případně štve nedostatečná kompenzace.

Podle Agrární komory chtějí spravedlivější systém dotací.

Většina dotačních programů je nastavena spíše pro větší a střední podniky. Které také obhospodařují většinu půdy. Nyní se vede debata o změnách systému rozdělování miliard korun z dotací na plochu mezi ty malé a velké. Loni se částečně narovnaly podmínky tím, že se menším farmářům přilepšilo. Teď se ale zvažuje přidat zemědělským podnikům s řádově několika tisíci hektary.

Pramen: <https://www.denik.cz>

**Kurzy devizového trhu - Česká národní banka - platnost pro 28.2.2024**

1 EUR = 25,350 CZK

1 CAD = 17,254 CZK

1 USD = 23,442 CZK

1 GBP = 29,634 CZK

100 HUF = 6,464 CZK

1 PLN = 5,892 CZK

1 CHF = 26,632 CZK

Vydavatel

TIS ČR, SZIF

Státní zemědělský intervenční fond
Ve Smečkách 33, 110 00 Praha 1

www.szif.cz

Odpovědný pracovníkIng. Tomáš Materna
vedoucí oddělení
agrární informatiky

tel.: 703 197 498

fax: 222 871 591

e-mail: Tomas.Materna@szif.cz

Komoditní managerIng. Jiří Očenášek
komoditní manager

tel : 703 197 490

fax: 222 871 591

e-mail: Jiri.Ocenasek@szif.cz

Rozmnožování anebo rozšiřování tohoto zpravodaje nebo jeho části jakýmkoliv způsobem je zakázáno, s výjimkou případů povolených autorským zákonem nebo předchozího písemného souhlasu TIS^{ČR} SZIF. Údaje obsažené v tomto zpravodaji jsou pouze informativního charakteru a nemají závaznou povahu. Jejich citace je možná pouze s uvedením zdroje TIS^{ČR} SZIF.