



ZPRÁVA O TRHU OBILOVIN, OLEJNIN A KRMIV

Vývoj cen:

↑ Pšenice potravinářská.....	4 777 Kč/t
↑ Pšenice krmná.....	4 273 Kč/t
↓ Ječmen sladovnický.....	5 223 Kč/t
↓ Ječmen potravinářský.....	5 275 Kč/t
↑ Ječmen krmný.....	3 686 Kč/t
↓ Žito potravinářské.....	4 339 Kč/t
↓ Oves krmný.....	5 184 Kč/t
↑ Kukuřice krmná.....	4 534 Kč/t
↑ Řepka olejná.....	11 291 Kč/t

Obsah:

Obiloviny a olejnin	
Ceny zemědělských výrobců.....	2
Porovnání průměrných cen.....	3
Globální trhy.....	4
Zahraniční obchod ČR.....	5
Informace ze zahraničních trhů.....	5
Krmiva	
Ceny průmyslových výrobců.....	7
Zahraniční obchod ČR.....	7
Informace ze zahraničních trhů.....	8
Statistický přehled, aktuality.....	10

Komoditní zpravodajství

OBILOVINY

Vývoj cen zemědělských výrobců

V srpnu 2024 vykázal proti průměru roku 2020 (= 100 %) index cen zemědělské výroby nárůst o 21,2 %, přičemž proti průměru roku 2020 se index rostlinné výroby celkem zvýšil o 14,0 %.

U potravinářské pšenice byla v srpnu 2024 průměrná cena 4 777 Kč/t a proti srpnu 2023 se cena snížila o 272 Kč/t. Cena pšenice krmné se proti stejnému období loňského roku snížila o 408 Kč/t a v srpnu 2024 dosáhla hodnoty 4 273 Kč/t.

Ječmen sladovnický, jehož průměrná cena v srpnu 2024 činila 5 223 Kč/t, vykázal cenový pokles o 456 Kč/t oproti stejnému období roku 2023, kdy jeho cena dosahovala výše 5 679 Kč/t. Cenovou změnu prokázal i ječmen krmný, jehož cena v srpnu 2024 činila 3 686 Kč/t, což představuje pokles o 282 Kč/t oproti roku 2023.

U žita potravinářského tentokrát byla stanovena cenová hladina na úrovni 4 339 Kč/t, tedy meziroční pokles o 825 Kč/t.

Cena ovsa krmného, jehož úroveň v srpnu 2024 dosahovala výše 5 184 Kč/t, zaznamenala meziroční zvýšení o 802 Kč/t.

Meziroční pokles byl zaznamenán u kukuřice krmné, jejíž cena byla v srpnu 2024 na úrovni 4 534 Kč/t, oproti stejnému období v roce 2023 se tak snížila o 792 Kč/t.

Cena semene řepky olejné v srpnu 2024 činila 11 291 Kč/t; došlo tak ke zvýšení cenové hladiny oproti stejnému období v roce 2023 o 556 Kč/t.

Ceny zemědělských výrobců

Vývoj cen zemědělských výrobců

Kč/t

Název	2023					2024				
	Měsíc					Měsíc				
	4.	5.	6.	7.	8.	4.	5.	6.	7.	8.
Pšenice potravinářská	6 302	5 767	5 634	5 400	5 049	4 706	4 533	4 498	4 604	4 777
Pšenice krmná	5 955	5 525	4 959	4 642	4 681	4 031	3 956	3 984	4 171	4 273
Ječmen sladovnický	7 493	7 436	7 426	7 111	5 679	6 328	6 297	5 947	6 360	5 223
Ječmen potravinářský	5 179	5 623	5 787	5 839	6 133	5 275
Ječmen krmný	5 036	4 673	4 350	4 003	3 968	3 426	3 558	3 531	3 558	3 686
Žito potravinářské	6 484	6 046	5 761	6 300	5 164	4 629	.	4 800	4 950	4 339
Oves krmný	5 789	5 321	5 164	5 262	4 382	5 056	4 875	5 133	5 187	5 184
Kukuřice krmná	6 450	6 395	6 021	5 318	5 326	4 175	4 433	4 572	4 521	4 534
Semeno řepky olejné	12 853	12 105	11 453	10 728	10 735	10 505	10 682	10 801	11 052	11 291

Pramen: ČSÚ; poznámka: . = údaj není k dispozici

Průměrné spotřebitelské ceny vybraných druhů zboží

Kč/kg

Název	Období (měsíc/rok)					
	3/2024	4/2024	5/2024	6/2024	7/2024	8/2024
Rýže loupaná dlouhozrná	42,22	45,66	46,34	46,50	44,89	46,66
Pšeničná mouka hladká	15,11	17,14	17,23	15,89	16,13	16,04
Chléb konzumní kmínový	43,06	42,83	42,99	43,10	43,15	42,95
Pečivo pšeničné bílé	63,80	62,86	63,63	64,54	64,60	64,67
Těstoviny vaječné	62,10	64,23	67,04	65,36	69,29	66,19

Pramen: ČSÚ

Průměrné spotřebitelské ceny vybraných druhů zboží (Kč/kg)

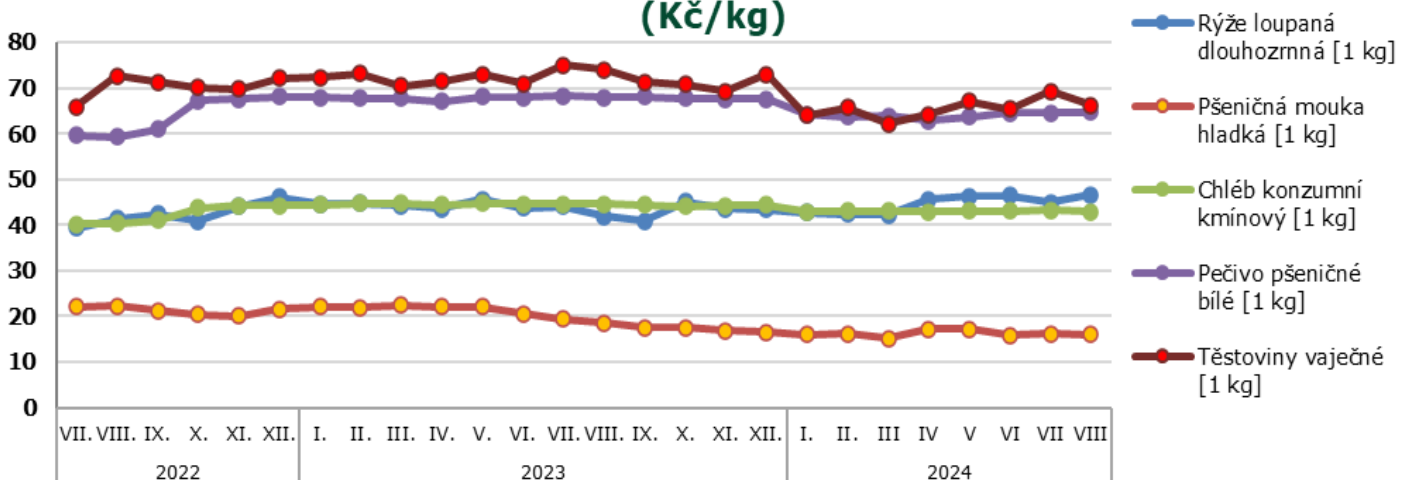

Pramen: SZIF, s využitím dat ČSÚ

Porovnání průměrných cen

Porovnání průměrných spotřebitelských cen, cen zemědělských a průmyslových výrobců u pšenice potravinářské, pšeničné mouky v roce 2022-2024 v Kč/kg

		2022											
		I.	II.	III.	IV.	V.	VI.	VII.	VIII.	IX.	X.	XI.	XII.
Pš. potravinářská	CZV	6,13	6,32	6,89	7,66	8,33	8,65	8,27	7,82	7,75	7,82	7,91	7,72
Pš. mouka hladká 00 extra	CPV	8,63	9,05	9,48	10,24	12,06	11,43	11,74	11,86	12,14	12,34	13,13	13,36
Pš. mouka hladká	SC	15,00	15,96	16,31	20,59	22,20	22,72	22,10	22,21	21,21	20,49	20,06	21,60
		2023											
		I.	II.	III.	IV.	V.	VI.	VII.	VIII.	IX.	X.	XI.	XII.
Pš. potravinářská	CZV	7,53	7,22	6,79	6,30	5,77	5,63	5,40	5,05	5,09	5,09	5,14	4,90
Pš. mouka hladká 00 extra	CPV	13,14	13,26	13,57	13,57	13,34	13,17	13,12	12,96	12,64	12,20	11,88	11,67
Pš. mouka hladká	SC	22,16	21,86	22,38	22,10	22,14	20,54	19,39	18,58	17,58	17,58	16,94	16,50
		2024											
		I.	II.	III.	IV.	V.	VI.	VII.	VIII.	IX.	X.	XI.	XII.
Pš. potravinářská	CZV	4,80	4,81	4,69	4,71	4,53	4,50	4,60	4,78				
Pš. mouka hladká 00 extra	CPV	11,52	11,47	11,41	11,21	10,89	10,81	10,66	10,77				
Pš. mouka hladká	SC	16,04	16,27	15,11	17,14	17,23	15,89	16,13	16,04				

Pramen: ČSÚ; Poznámka: CZV = ceny zemědělských výrobců, CPV = ceny průmyslových výrobců, SC = spotřebitelské ceny. Do průměrných SC jsou zahrnuty tuzemské i dovozkové ceny; Od 1.1.2005 ČSÚ změnil strukturu sledovaných výrobků

Porovnání průměrných spotřebitelských cen, cen zemědělských a průmyslových výrobců u pšenice potravinářské v ČR v Kč/t

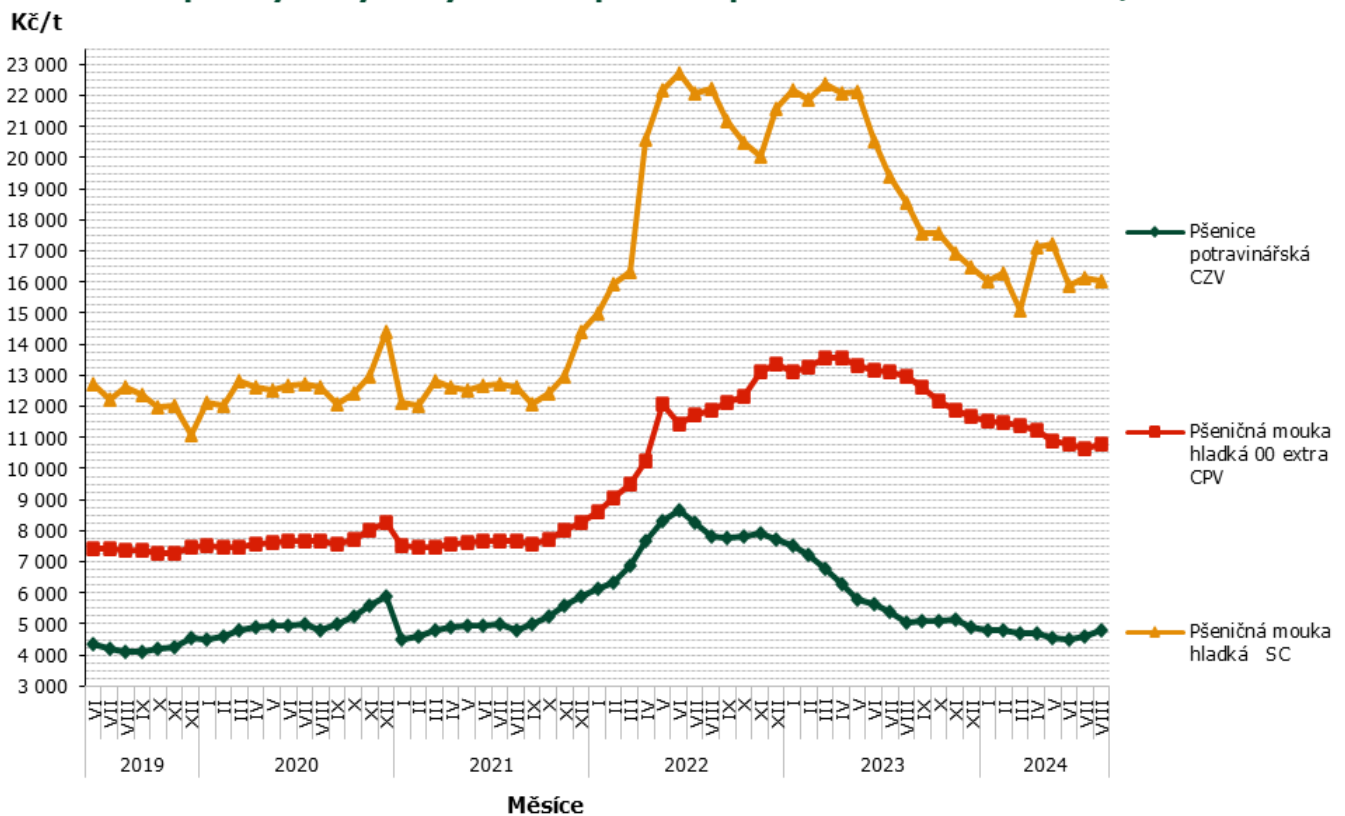

Pramen: ČSÚ



Globální trhy – FAO

Světový trh s obilovinami podle FAO

(mil.t)

Světový trh s obilovinami	2020/21	2021/22	2022/23	2023/24 odhad	2024/25 predikce
					(7.9.2024)
Produkce	2 773,4	2 809,1	2 813,8	2 852,8	2 851,4
Nabídka	3 606,6	3 645,5	3 672,0	3 725,6	3 730,3
Utilizace	2 762,9	2 788,6	2 790,9	2 846,5	2 851,8
Obchod	482,5	483,2	479,4	502,1	485,6
Koncové sklady	836,4	858,3	872,9	878,9	889,7

Světový trh s pšenicí podle FAO

(mil.t)

Světový trh s pšenicí	2020/21	2021/22	2022/23	2023/24 odhad	2024/25 predikce
					(7.9.2024)
Produkce	775,0	779,8	806,1	788,5	791,4
Nabídka	1 059,3	1 072,4	1 102,7	1 111,7	1 106,5
Utilizace	763,3	770,3	777,4	798,2	793,3
Obchod	189,9	196,8	201,8	207,0	199,4
Koncové sklady	292,7	296,6	323,2	315,1	314,5

Světový trh s hrubým zrnem dle FAO

(mil.t)

Světový trh hrubým zrnem	2020/21	2021/22	2022/23	2023/24 odhad	2024/25 predikce
					(7.9.2024)
Produkce	1 480,2	1 503,1	1 482,1	1 532,5	1 523,0
Nabídka	1 840,7	1 852,6	1 848,0	1 887,4	1 888,9
Utilizace	1 488,7	1 494,6	1 486,7	1 522,3	1 525,6
Obchod	240,7	230,0	224,8	243,0	232,9
Koncové sklady	349,5	365,8	355,0	365,9	370,5

Světový trh s rýží podle FAO

(mil.t)

Světový trh s rýží	2020/21	2021/22	2022/23	2023/24 odhad	2024/25 predikce
					(7.9.2024)
Produkce	518,1	526,3	525,5	531,8	536,9
Nabídka	706,5	720,5	721,3	726,5	734,9
Utilizace	510,9	523,7	526,7	525,9	532,9
Obchod	51,9	56,4	52,9	52,0	53,3
Koncové sklady	194,3	195,8	194,7	197,9	204,8

Pramen: (všechny 4 tabulky): FAO Cereal Supply and Demand Brief k datu – viz záhlaví tabulek; pozn.: novější data nebyla k dispozici



Zahraňiční obchod ČR

Dovoz a vývoz obilovin, kukuřice a olejnin měsíční a od počátku roku 2024

Název	Dovoz			Vývoz		
	Množství v t	Jednotková cena v Kč/t	Množství v t 1.7.2024 – 31.7.2024	Množství v t	Jednotková cena v Kč/t	Množství v t 1.7.2024 – 31.7.2024
Pšenice celkem	76 806,6	5 412,2	5 125,4	1 669 551,4	5 031,0	174 859,2
z toho pšenice durum	25 383,4	5 803,8	1 434,4	598 294,7	4 968,3	65 674,7
Žito	4 736,8	4 616,6	354,9	20 150,0	4 287,9	787,7
Ječmen celkem	20 997,0	7 501,6	5 314,9	256 392,2	4 906,1	48 748,2
Oves	10 121,9	8 423,8	429,2	9 153,3	7 927,0	393,0
Kukuřice	107 437,0	4 993,7	10 881,2	129 514,1	4 726,4	13 419,7
Semena řepky olejky	183 074,4	11 886,5	34 543,9	287 867,3	11 177,4	29 848,6

Pramen: Podle údajů ČSÚ zpracoval TIS^{CR}SZIF

Poznámka : Celní statistika zpětně provádí úpravu údajů o zboží, cena za jednotlivé komodity zahrnuta do přehledu bez osiv - údaj není k dispozici; od května 2006 je hodnocen ZO ČR podle nomenklatury zboží KN (8);

Zahraňiční obchod sledovaný ČSÚ zahrnuje dovoz a vývoz zboží mezi Českou republikou a ostatními zeměmi včetně Evropské unie.

Dovoz: V období od 1.7. do 31.7.2024 ve srovnání s předchozím měsícem se dovoz pšenice celkem do České republiky snížil na 5 125,4 t. Největší množství pšenice pocházelo ze Slovenska, odkud bylo dovezeno celkem 4 132,3 t, tedy 80,6 %. U dovozu žita došlo tento měsíc ke zvýšení o 208,5 t na 354,9 t, jednotková cena celkem (vyjma osiva) činila 4 165,0 Kč/t. U importu ječmene do ČR došlo k jeho zvýšení, a to celkem o 786 t na 5 314,9 t. Importy se snížily u kukuřice o 2 720 t na úroveň 10 881,2 t. Sledované importy semen řepky olejky se v tomto měsíci zvýšily na 34 543,9 t, jednotková cena byla stanovena na 15 103,9 Kč/t.

Vývoz: V červenci 2024 se snížil export pšenice vzhledem k předchozímu měsíci o 48 549 t na 174 859,2 t, jednotková cena činila 5 104,4 Kč/t. Sledovaný měsíc přinesl u ječmene zvýšení exportu celkem o 27 021 t (+124,4 %) na celkových 48 748,2 t za jednotkovou cenu 4 347,0 Kč/t. Kukuřice bylo v tomto měsíci vyvezeno celkem 13 419,7 t, tedy došlo ke snížení o 4 313 t, za jednotkovou cenu 4 481,5 Kč/t. Sledovaný celkový export semen řepky olejky se v tomto měsíci snížil, a to úhrnem o 6 271 t (-17,4 %) na celkových 29 848,6 t za jednotkovou cenu 11 553,6 Kč/t.

Veškerá data zahrnují zrniny v zahraňičním obchodu ČR **bez osiv**.

Informace ze zahraňičních trhů

Velkoobchodní ceny obilovin v Chorvatsku v roce 2024

EUR/kg

Komodita	Období	typ ceny	týden 2024			Trend vývoje	
			36.	37.	38.	rozdíl	%
Pšenice		min.	0,16	0,16	0,16	0,00	
		max.	0,23	0,29	0,23	-0,06	
		prům.	0,19	0,21	0,20	0,00	0,98%
Kukuřice		min.	0,18	0,17	0,17	0,00	
		max.	0,25	0,25	0,25	0,00	
		prům.	0,20	0,20	0,19	0,00	0,98%
Mouka T-550 hladká		min.	0,29	0,29	0,29	0,00	
		max.	0,66	0,60	0,60	0,00	
		prům.	0,37	0,37	0,39	0,02	1,02%

Pramen: TISUP; ceny jsou uvedeny bez DPH



Ceny obilovin a kukuřice v Polsku 2024

PLN/t

Komodita	druh	15.09.2024	08.09.2024	týd.změna (%)	01.09.2024	25.08.2024
Pšenice	potravinařská	877	867	1,14	871	882
	krmná	881	856	2,89	879	848
Žito	potravinařské	597	590	1,25	591	588
	krmné	612	610	0,24	602	598
Ječmen	potravinařský	-	733	*	691	670
	krmný	716	710	0,85	704	697
	sladovnický	918	922	-0,47	938	921
Kukuřice	krmná, "mokrā"	515	500	2,99	-	-
	krmná	843	862	-2,18	869	875

Pramen: Ministerstwo rolnictwa i rozwoju wsi - Rynek zbóż;

Průměrné ceny obilovin na burzách v Rakousku za období 2024

EUR/t

Komodita	Burza	2024				
		17.4.2024	15.5.2024	19.6.2024	17.7.2024	14.8.2024
Pšenice měkká	Vídeň	228-243	210-215	248	255	252
	Wels	-	-	-	-	-
Žito	Vídeň	-	-	-	-	-
	Wels	-	-	-	-	-
Ječmen krmný	Vídeň	151-154	-	150	155	153
	Wels	-	-	-	-	-
Kukuřice krmná	Vídeň	165	185-188	195	*196-198	195-200
	Wels	-	-	-	*205-210	202-207

Pramen: AMA – AgrarMarkt Austria; * = data z předch. týdne

Měsíční nákupní ceny obilovin, olejnin a krmiv na Slovensku 2024

EUR/t

Komodita	Nákupní cena od zemědělských výrobců srpen 2024 (€/t)			Vývoj průměrných cen			
	Min.	Max.	průměr	VIII 24/VII 24		VIII 24/23	
				€/t	%	€/t	%
Pšenice potravinářská (E)	155,00	250,00	190,90	2,48	1,30	-3,10	-1,60
Pšenice potravinářská (A)	150,00	250,00	204,32	7,91	4,00	15,24	8,10
Pšenice tvrdá (B)	240,00	310,00	275,41	0,38	-0,10	-26,09	-8,70
Ječmen sladovnický	170,00	295,00	225,07	-1,24	-0,60	-29,71	-11,70
Řepka	325,00	546,00	431,21	8,8	2,10	-16,45	-3,70

Pramen: ATIS – Správa o trhu s obilninami a zemiakmi; Poznámka: Nákupní cena je cena bez DPH a bez dopravy; novější data nebyla k dispozici

Ceny zemědělských výrobců rostlinných krmiv v Srbsku 2024

RSD/bal

Komodita	termín kontraktů:	město prodeje				
	9.-15.9.2024	Loznica	Niš	Smederevo	Šabac	Zrenjanin
	balení:					
Kukuřice sušená	50 kg	25	25	25	23	22
Vojtěška, seno	12-25 kg	24	*30	22	23	23
Pšenice	50 kg	26	25	23	23	23
Kukuřice loupaná	50 kg	26	*34	² 23	³ 30	-

Pramen: www.stips.minpolj.gov.rs; Poznámka: 100 RSD = 21,518 Kč, pramen ČNB (k 30.9.2024); * = Pirot, 2* = Pančevo, 3* = Kragujevac



KRMIVA

Ceny průmyslových výrobců

Vývoj průměrných cen průmyslových výrobců krmných směsí

Kč/t

Název krmné směsi	2023				2024			
	květen	červen	červenec	srpen	květen	červen	červenec	srpen
KS pro prasata nad 65 kg	8 272,99	7 968,44	7 472,01	7 314,14	6 112,73	6 167,16	6 187,63	6 175,15
KS pro výkrm brojlerů	11 894,23	11 482,88	11 105,49	10 899,44	9 309,28	9 259,17	9 276,00	9 275,68
KS pro předvýkrm prasat	9 814,03	9 483,28	9 182,99	9 129,67	7 589,21	7 583,90	7 554,19	7 551,31
KS pro nosnice	9 065,92	8 793,98	8 566,83	8 455,31	6 736,27	6 718,51	6 763,25	6 768,20

Pramen: ČSÚ

Zahraniční obchod ČR

Dovoz a vývoz krmiv a zbytků z potravinářského průmyslu od počátku roku 2024

Název	Dovoz			Vývoz		
	Množství v t	Jednotková cena Kč/t	Množství v t 1.7.2024 – 31.7.2024	Množství v t	Jednotková cena v Kč/t	Množství v t 1.7.2024 – 31.7.2024
Otruby, vedlejší mlýnské produkty a jiné zbytky	9 115,2	3 825,5	1 292,0	64 907,3	3 890,4	9 811,5
Zbytky škrobářenské	1 798,6	25 062,4	233,8	165,1	31 224,4	36,9
Řízky řepné	49,6	4 814,7	-	26 081,4	5 867,8	41 432,4
Bagasa a jiné cukrovar. odpady	-	*	-	0,9	17 777,8	0,9
Pivovarnické nebo lihovarnické mláto	22 534,8	3 499,2	2 935,9	38 054,6	1 654,8	1 929,8
Pokrutiny a jiné pevné zbytky, též rozdrčené	63 409,9	6 658,6	9 194,5	280 119,5	7 115,0	35 180,8

Pramen: Podle údajů ČSÚ zpracoval TIS^{CR}SZIF ; poznámka: Celní statistika zpětně provádí úpravu údajů o zboží; * = údaj neuveden; od května 2006 je hodnocen ZO ČR podle nomenklatury zboží KN (8); pozn.: * = cena neuvedena

Zahraniční obchod sledovaný ČSÚ zahrnuje dovoz a vývoz zboží mezi Českou republikou a ostatními zeměmi včetně Evropské unie.

Dovoz: V období od 1.7. do 31.7.2024 se ve srovnání s předchozím měsícem zvýšil dovoz pokrutin a jiných pevných zbytků (též rozdrčených) do ČR, a to o 2 267 t (+32,7 %) na 9 194,5 t za jednotkovou cenu 6 859,3 Kč/t. Pivovarnického nebo lihovarnického mláta bylo za sledovaný měsíc dovezeno celkem 2 935,9 t. Import otrub se proti minulému měsíci snížil celkově o 167 t (-11,4 %) na 1 292,0 tun za jednotkovou cenu 3 994,5 Kč/t. Za stejné období bylo dovezeno celkově 233,8 t škrobářenských zbytků (tedy o 0,2 t více resp. 0,1 %).

Vývoz: V období od 1.7. do 31.7.2024 se ve srovnání s minulým měsícem snížil export pivovarnického nebo lihovarnického mláta z ČR o 4 031 t (-67,6 %) na celkových 1 929,8 t za jednotkovou cenu 2 131,9 Kč/t. Vývoz otrub se proti minulému měsíci zvýšil o 1 122 t na celkových 9 811,5 t. Export řepných rízků dosáhl v aktuálním měsíci úroveň 41 432,4 t, tedy o 36 121 t více než v předchozím měsíci. Vývoz pokrutin a jiných pevných zbytků se ve sledovaném měsíci snížil na úroveň 35 180,8 tun (-6,7 %), tedy o 2 546 t méně.

Informace ze zahraničních trhů

Průměrné měsíční odbytové ceny krmných směsí na Slovensku

srpen 2024

Název krmné směsi		Slovensko celkem		Vývoj cen			
		VIII 2024	VII 2024	VIII 24/VII 24		VIII 24/23	
		€/t	€/t	€/t	%	€/t	%
Drůbež	výkrm brojlerů, startér	-	-	-	-	-	-
	výkrm brojlerů, růst	-	-	-	-	-	-
	výkrm brojlerů, finální	322,21	334,96	-12,76	-3,80	-69,73	-17,80
	nosnice	278,69	278,16	0,53	0,20	-14,73	-5,00
Prasata	startér	*	*	-	-	-	-
	předvýkrm	*	*	-	-	-	-
	dokrm	224,10	-	-	-	-186,26	-45,40
	prasnice rodící	*	*	-	-	-	-
	prasnice kojící	301,72	289,51	12,20	4,20	-129,43	-30,00
Hovězí dobytek	telata, startér	-	-	-	-	-	-
	mladý dobytek	-	-	-	-	-	-
	výkrm	-	-	-	-	-	-
	dojnice	-	-	-	-	-	-

Pramen: ATIS – Správa o trhu s obilninami a zemiakmi;

Poznámka: Ceny jsou uvedené bez DPH a bez dopravy. „-“ = ceny nebyly v uvedeném období k dispozici. „*“ = méně než 3 údaje.

Slovensko: Měsíční srovnání prům. odbytových cen mlýnských krmiv od zpracovatelů

Název produktu	VIII 2024	VII 2024	VIII 24/VII 24		VIII 24/23	
	€/t	€/t	€/t	%	€/t	%
Krmná mouka	-	-	-	-	-	-
Otruby	88,94	91,48	-2,54	-2,80	-16,12	-15,30

Pramen: ATIS – Správa o trhu s obilninami a zemiakmi

Poznámka: Ceny jsou uvedené bez DPH a bez dopravy. Novější data nebyla v uvedeném období k dispozici.

Průměrné prodejní ceny otrub zjištěné ve významných mlýnech Polska v roce 2024

Výrobek	Druh	Cena (PLN/kg)				Strukturovaný obrat (%)			
		15.09.2024	08.09.2024	01.09.2024	25.08.2024	15.09.2024	08.09.2024	01.09.2024	25.08.2024
V pytlích									
Otruby	žitné	418,3	434,3	365,6	451,4	88,9	85,4	365,6	-
	pšeničné	533,7	546,5	558,6	555,7	3,6	4,7	576,6	561,2
Volně ložené									
Otruby	žitné	384,7	382,6	388,1	402,6	7,2	9,6	388,2	411,3
	pšeničné	384,5	-	442,9	444,0	0,3	0,3	446,7	440,7

Pramen: Ministerstwo rolnictwa i rozwoju wsi - Rynek zbóż

Poznámka: - = údaj není k dispozici.

Farmářské ceny rostlinných komodit v Srbsku v roce 2024

RSD/bal.

Komodita	termín kontraktů:	město prodeje				
	9.-15.9.2024	Čačak	Kragujevac	Loznica	Pirot	Kikinda
	Balení:					
Sójový šrot, 44% prot.	33 kg	100	105	115	115	122
Krmná moučka	33 kg	-	28	23	26	26
Slunečnice, moučka	33 kg	50	60	52	57	68
Kukuřice loup., sušená	50 kg	30	*28	26	² *25	³ *34

Pramen: www.stips.minpolj.gov.rs; Poznámka: 100 RSD = 21,518 Kč, pramen ČNB (k 30.9.2024); * = Kraljevo, 2* = Pančevo, 3* = Vranje

Světová bilance nabídky obilovin – 2022/23 až 2024/25

srpen 2024

(mil. t, %)	2022/23	2023/24*	2024/25**	meziročně (%)
kukuřice				
produkce	1160	1224	1220	-0,003
import	173	188	186	-0,013
spotřeba	1171	1218	1218	0
export	180	201	191	-0,045
konečná bilance	303	309	310	0,005
pšenice				
produkce	789	790	798	0,011
import	213	220	208	-0,054
spotřeba	791	799	804	0,007
export	222	221	215	-0,027
konečná bilance	271	262	257	-0,022
olejniný (celkem)				
produkce	638	657	686	0,044
export	201	201	207	0,026
spotřeba	526	543	560	0,031
konečná bilance	119	128	144	0,125
sojové boby				
produkce	379	395	429	0,085
import	168	177	177	0,002
spotřeba	366	383	403	0,052
export	172	177	181	0,022
konečná bilance	101	112	134	0,195

Pramen: AgrarMarkt Austria; aktualizováno 30.9.2024; pozn: * = odhad, ** = prognóza

Cenové kotace olejnin a krmiv

EUR/t

Velkoobchodní prodejní cena řepkového šrotu				
termín dodání	výpis k	Hamburg	Rostock	Niederrhein
VII.24	03.07.2024	284,00	285,00	280,00
	17.07.2024	275,00	285,00	265,00
	24.07.2024	276,00	285,00	259,00
VIII.24	03.07.2024	282,00	285,00	278,00
	17.07.2024	272,00	268,00	265,00
	24.07.2024	276,00	268,00	259,00
XI.24	03.07.2024	287,00	295,00	288,00
	17.07.2024	282,00	279,00	278,00
	24.07.2024	292,00	283,00	281,00
Velkoobchodní prodejní cena sójového šrotu				
termín dodání	výpis k	Hamburg	Magdeburg	Mainz
VII.24	03.07.2024	425,00	435,00	448,00
	17.07.2024	405,00	415,00	424,00
	24.07.2024	421,00	431,00	425,00
VIII.24	03.07.2024	399,00	409,00	415,00
	17.07.2024	381,00	391,00	404,00
	24.07.2024	393,00	403,00	409,00
IX.24	03.07.2024	377,00	387,00	401,00
	17.07.2024	367,00	377,00	400,00
	24.07.2024	379,00	389,00	407,00

Pramen: AgrarMarkt Austria

Polsko: ceny krmných směsí v roce 2024

PLN/t; %

Krmiva	Cena (PLN/t)			struktura obrátu (%)	
	srpen	červenec	změna (%)	srpen	červenec
Krmiva pro drůbež	1 652	1 657	-0,3	100,0	100,0
plnohodnotná sm.	1 599	1 607	-0,5	97,9	97,8
komplemetnární sm.	2 790	2 884	-3,3	0,4	0,3
minerální směs	5 724	5 627	1,7	0,5	0,4
Premix přepoč. na 1%	3 986	3 676	8,4	1,3	1,4
Krmiva pro brojlery	1 695	1 704	-0,5	68,9	68,4
Krmiva pro krůty	1 814	1 795	1,1	9,9	10,1
krmiva pro nosnice	1 432	1 442	-0,7	20,7	21,0
univerzální krmiva	1 549	1 616	-4,1	0,5	0,5

Pramen: Ministerstwo rolnictwa i rozwoju wsi

Krmiva pro brojlery	Cena (PLN/t)			struktura obrátu (%)	
	srpen	červenec	změna (%)	srpen	červenec
plnohodnotná směs	1 659	1 670	-0,7	67,9	67,3
startér	1 771	1 779	-0,4	7,9	8,2
finišer	1 644	1 655	-0,6	60,0	59,2
komplemetnární sm.	3 146	3 424	-8,1	0,1	0,1
startér	3 033	nld	*	0,0	0,0
finišer	3 506	3 749	-6,5	0,0	0,0

Pramen: Ministerstwo rolnictwa i rozwoju wsi

Zemědělci z Pardubického kraje se potýkají s extrémními výkyvy počasí

Zemědělci v Pardubickém kraji museli letos zvládnout extrémní změny počasí. Brzký příchod jara urychlil růst vegetace, následovaly mrazy, potom přívalové deště a místy krupobití. Nejen proto je například úroda řepky nejhorší za 20 let. Novinářům to dnes řekl viceprezident Agrární komory a předseda krajské komory Leoš Říha.

V kraji letos zemědělci oseli obilovinami 78 000



hektarů, což je o 2 500 hektarů méně než předloni. Řepka rostla na 23 000 hektarech, meziroční pokles je také o 2 500 hektarů. Jde o dvě nejdůležitější české komodity.

"Úroda pšenice je i vzhledem ke snížení osevní plochy druhá nejnižší za posledních 12 let a totéž platí pro sklizeň řepky, která je zdaleka nejhorší nejméně od roku 2003. Další škody zemědělci utrpěli s vlnou silných

dešťů, které místy přešly v záplavy a povodně," řekl prezident Agrární komory ČR Jan Doležal.

Letošní celkové výnosy u obilovin jsou v kraji 5,89 tuny z hektaru, tedy o něco nižší než loni a předloni. Řepka dosáhla 2,37 tuny z hektaru, kdy loni byly výnosy 3,24 hektaru a předloni 3,51 hektaru. Říha to označil za "naprostou zoufalost". Zemědělci mají nejen menší úrodu, ale také jsou nízké výkupní ceny.

"Tyto plodiny jsou ekonomicky nerentabilní. Klimatické změny, oteplování přináší více škůdců. Zakazují se účinné látky na jejich hubení a nové nejsou. Řepka je nákladově náročná na postřik, zemědělci nemají kapitál na vstupní náklady. Škůdci se množí a je tím poznamenaný výnos," dodal Říha.

Aktuální situace je horší v rostlinné výrobě než v živočišné, která je teď poměrně rentabilní. Výhodu tak mají podniky, které si chov hovězího nebo vepřového ponechali, řekl místopředseda Zemědělského svazu a předseda Zemědělského družstva Sloupnice Jaroslav Vaňous.

"Ceny za maso a mléko jsou na tom teď lépe. Kdo se živí jenom rostlinnou výrobou, je na tom podstatně hůře," řekl Vaňous. Má obavy z toho, že střední zemědělské podniky v ekonomických potížích mohou převzít společnosti, které mají finanční prostředky nejen ze zemědělství, ale také z jiných odvětví, a mohou si proto dovolit skupovat konkurenci.

Pramen: www.agris.cz; foto: seznamzpravy.cz

Světová produkce obilovin – přehled

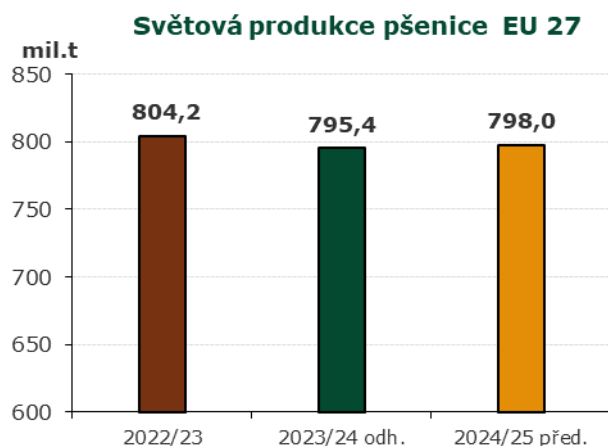

U pšenice se odhadovaná světová produkce zvýší o 2,6 mil. t na **798,0 mil. t**, celková produkce kukuřice by se měla snížit o 2,1 mil. t na **1 224,2 mil. t**,

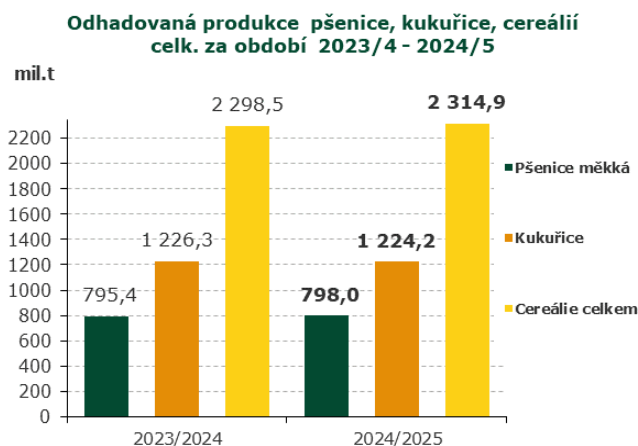

u celosvětové produkce cereálií se očekává zvýšení produkce o 0,71 % na celkových **2 314,9 mil. t**.

Pramen: IGC, GMR No. 559 k 19.9.2024



Slovensko podle Fica nezruší zákaz dovozu zemědělských produktů z Ukrajiny

Slovensko bude pokračovat v ochraně vlastního trhu před dovozem zemědělských produktů z Ukrajiny, řekl dnes novinářům slovenský premiér Robert Fico. Jeho nynější vláda



loni na podzim rozšířila jednostranný slovenský zákaz dovozu vybraného zboží z Ukrajiny.

"Patříme mezi málo zemí, které řekly, že nebudou umožňovat dovoz zemědělských produktů z Ukrajiny. Chráníme vlastní trh, garantujeme tranzit přes území Slovenska," uvedl Fico. Dodal, že o tom informoval také

ukrajinského ministra zahraničí Andrije Sybihu, který byl ve středu na návštěvě Bratislavy.

Ještě letos na jaře Fico řekl, že bude s Ukrajinou jednat o mechanismu, který by mohl vést ke zrušení jednostranných slovenských opatření ve zmíněné záležitosti za předpokladu, že budou chráněni slovenští zemědělci.

Ficova vláda loni rozšířila jednostranný slovenský zákaz dovozu čtyř zemědělských komodit z Ukrajiny, o kterém rozhodl předchozí úřednický kabinet, o dalších deset druhů zboží. Restrikce se vztahují například na pšenici, kukuřici, med, řepku, slunečnici či cukr.

Slovensko původně loni na jaře nejprve jednostranně zakázalo dovoz tří desítek různých zemědělských produktů a potravin včetně obilí z Ukrajiny. Toto opatření pak Bratislava zrušila v reakci na dohodu Evropské komise s pěti členskými zeměmi včetně Slovenska ohledně zavedení unijních ochranných opatření na dovoz vybraných produktů z Ukrajiny. Platnost unijního nařízení skončila v polovině září, Slovensko na to zareagovalo zavedením nových restrikcí.

Pramen: <http://agris.cz/>

Prognóza celkové světové produkce obilovin – přehledová tabulka

mil. t

Sezóna ^{a)}	2017/18	2018/19	2019/20	2020/21	2021/22	2022/23	2023/24
					(odhad)	(předpov.)	(projekce)
Počáteční stav	654,5	627,5	622,6	607,8	610,4	602,6	586,6
Výroba	2 144,1	2 193,1	2 228,0	2 292,6	2 266,6	2 298,5	2 314,9
Dovoz	365,1	396,7	426,9	426,7	428,4	454,8	419,0
Celková dostupnost	2 798,6	2 820,6	2 850,7	2 900,4	2 877,0	2 901,1	2 901,5
Potravinářství	720,2	731,4	744,6	750,3	760,9	766,1	772,3
Krmiva	965,6	989,8	1 013,3	1 045,5	1 019,7	1 046,4	1 047,2
Průmysl	369,1	357,6	360,7	369,6	363,8	376,0	378,4
jiný	116,3	119,2	124,3	124,6	130,1	125,9	122,9
Celková spotřeba	2 171,1	2 197,9	2 242,9	2 290,0	2 274,4	2 314,5	2 320,9
Vývoz	365,1	396,7	426,9	426,7	428,4	454,8	419,0
Konečný stav	627,5	622,6	607,8	610,4	602,6	586,6	580,7

a) Příslušné hospodářské roky. Pšenice a hrubá zrna. kromě rýže

Pramen: INTERNATIONAL GRAINS COUNCIL, www.igc.int



Odhady světové produkce cereálií – září 2024

mil. t

Komodita / sezóna		odhad dat		předpověď	Výhled 24/25	
		21/22	22/23	23/24	15.8.	19.9.
Cereálie celkem	Produkce	2 293	2 267	2 304	2 315	2 315
	Dovoz*	427	428	455	419	421
	Spotřeba	2 293	2 277	2 316	2 321	2 325
	Sklady	613	603	591	581	581
PŠENICE	Produkce	780	804	795	799	798
	Dovoz*	198	209	215	196	198
	Spotřeba	784	794	807	803	803
	Sklady	274	284	272	266	267
KUKUŘICE	Produkce	1 222	1 163	1 227	1 226	1 224
	Dovoz*	181	180	195	181	181
	Spotřeba	1 213	1 184	1 223	1 229	1 230
	Sklady	298	277	281	277	276

Pramen: INTERNATIONAL GRAINS COUNCIL, GMR No. 559 k 19.9.2024; <http://www.igc.int/> Pozn.: * = sezóna u obilovin je VII-VI násl. roku

Měsíční tržní ceny v zemích EU27 Pšenice potravinářská, EUR/t

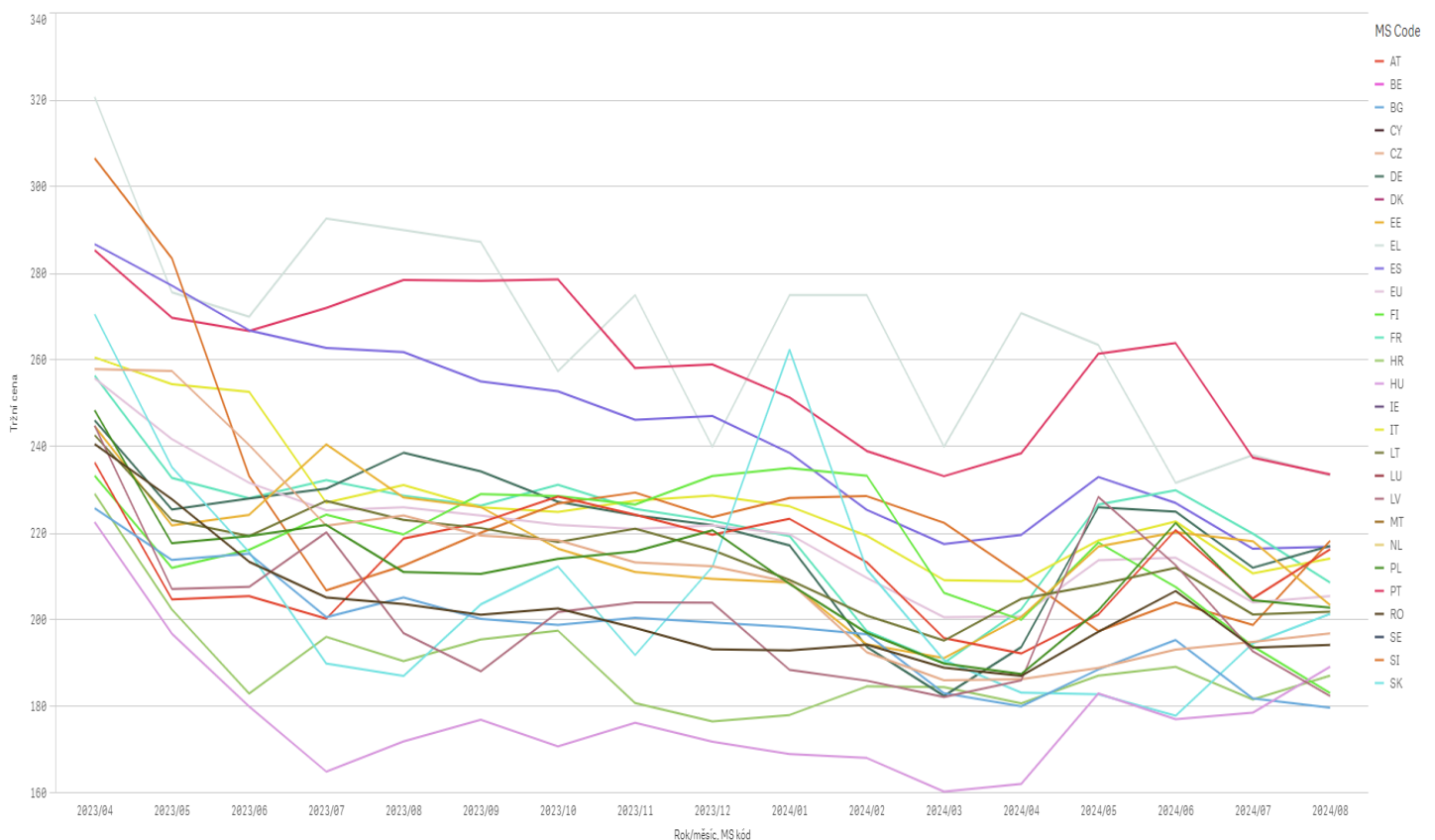

Pramen: EK; <https://agridata.ec.europa.eu/>

Indexy základních obilovin na světových trzích – k 20.9. 2024

báze leden 2000 = 100

IGC Grains and Oilseeds Index (GOI)

Basis January 2000 = 100

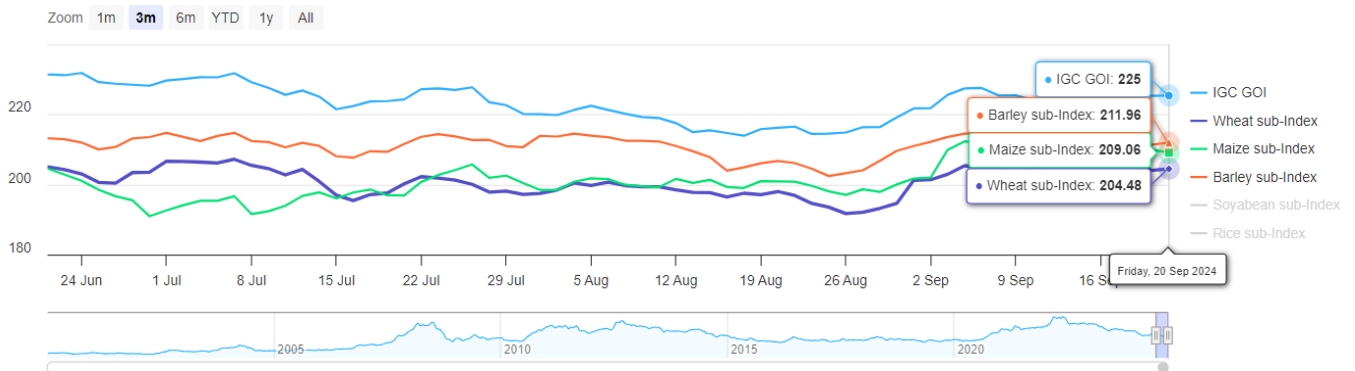

	20. září	Denní změna	Roční změna	52 týdenní minimum	52. týden vysoká
Index obilnin a olejnatých semen	225	-	-15 %	214	265
Dílčí index pšenice	204	-	-14 %	192	236
Dílčí index kukuřice	209	-1	-15 %	186	250
Dílčí index rýže	242	-	-3 %	242	266
Dílčí index sójových bobů	214	-	-18 %	196	270
Dílčí index ječmene	212	+1	-8 %	200	237

Pramen: INTERNATIONAL GRAINS COUNCIL, www.igc.int

Komora: Zemědělci sklídili 6,75 milionu tun obilovin, tržby jim klesnou o 7 mld korun

Zemědělci letos podle Agrární komory ČR (AK ČR) sklídili 6,75 milionu tun obilovin, což je druhá nejhorší úroda za posledních 12 let. Sklizeň řepky



dosáhla 950 000 tun, tedy nejméně od roku 2003. Horší bude také výnos. Celkem podle komory přijdou zemědělci na tržbách za obilniny a olejny o sedm miliard korun. Nepříznivé výsledky způsobily neobvyklé výkyvy počasí, uvedl na uplynulém agrosalonu Země živitelka v Českých Budějovicích prezident komory Jan Doležal.

České Budějovice 26. srpna (ČTK) - Veškeré plochy podle Doležala posekali zemědělci ještě před zahájením agrosalonu. Poslední odhad Českého statistického úřadu uváděl, že se sklídí 6,772 milionu tun základních obilovin, oproti loňsku o 9,5 procenta méně. Předseda komoditní rady pro obiloviny a olejny při Agrární komoře ČR Martin Volf má podobný odhad, sklídilo se podle něj meziročně o desetinu obilovin méně. »



Z údajů komory vyplývá, že se snížil také výnos, nejhůře jsou na tom ozimá pšenice a ozimý ječmen. Loni dosáhl výnos základních obilovin 5,99 tuny na hektar, letošní výnos odhaduje komora na 5,42 tuny. Řepky sklídili zemědělci letos o 27 procent méně a hektarový výnos klesne z 3,45 tuny na 2,77 tuny. Podle Volfa pokles úrody i výnosů způsobí, že v ČR bude dále klesat osevni plocha. "Nová osevni plocha řepky bude dále nižší, Česká republika nebude ani zdaleka soběstačná," doplnil.

Podle statistiků zemědělci letos obdělávají nejmenší osevni plochu od počátku sledování před více než 100 lety. Oproti loňsku se osevni plocha základních obilovin zmenšila o 2,7 procenta na 1,215 milionu hektarů. Snížení plochy v loňském roce souviselo podle Doležala s dlouhodobě neřešenými dovozy zemědělských komodit ze třetích zemí, včetně Ukrajiny. "V Česku jdou navíc regulace pro zemědělské hospodaření často i nad

rámec evropských pravidel, což naše zemědělce na trhu značně znevýhodňuje. Očekáváme proto, že výměra hlavních obilovin i olejnin bude nadále klesat," řekl. V dalších letech nevyklučuje Doležal přeorientování podniků na jinou produkci.

Podle ministra zemědělství Marka Výborného (KDU-ČSL) je ale úroda standardní, oproti loňskému roku je nižší o více než dvě procenta. "Objemově jsme na sedmi milionech tun, ale to je také kvůli tomu, že se oselo méně ploch. Nikdo nemusí mít obavy, že bychom neměli mouku na výrobu pečiva, že by byl nedostatek, dva miliony tun obilovin budeme exportovat do zahraničí," řekl už dříve Výborný. Orientaci i na jiné druhy komodit považuje ministr za správný vývoj zemědělství.

Pokles úrody nezpůsobí nedostatek surovin pro výrobu řepkového oleje a pečiva ani podle agrárního analytika Petra Havla. Už dříve uvedl, že produkce obilnin a řepky je v Česku dlouhodobě přebytková.

Odhad letošní sklizně v Česku v meziročním srovnání

	jednotka	2023 dle ČSÚ	2024 dle odhadu AK
Základní obiloviny	t	7 479 235	6 750 000
	t/ha	5,99	5,42
Pšenice	t	5 262 361	4 575 000
	t/ha	6,44	5,89
Pšenice ozimá	t	5 106 909	4 450 000
	t/ha	6,56	5,95
Ječmen	t	1 764 205	1 645 000
	t/ha	5,49	5,18
Ječmen ozimý	t	813 806	650 000
	t/ha	6,32	5,11
Řepka	t	1 309 496	950 000
	t/ha	3,45	2,77

Pramen: <https://www.prumyslovaautomatizace.com/>

Slovenští statistici zhoršili výhled úrody obilí i řepky, pokles bude výraznější

Slovenský statistický úřad zhoršil výhled letošní sklizně hlavních obilovin i řepky. Meziročně úroda těchto plodin klesne shodně dvouciferným tempem, a to i kvůli menší oseté ploše. Oproti

loňsku by se měla snížit také úroda kukuřice, brambor má být naopak více. Statistický úřad o tom dnes informoval ČTK.

pokračování na str. 16



Celková úroda hlavních druhů obilovin na Slovensku se podle odhadu na základě stavu k 15. srpnu sníží proti loňsku o 17 procent na zhruba 2,64 milionu tun. Osetá plocha proti loňsku klesla o 7,8 procenta. Průměrný výnos z hektaru by se měl snížit meziročně o desetinu na 5,2 tuny, což by znamenalo stejný



výsledek jako průměr za předchozích pět let. Při odhadu k 20. červnu slovenští statistici očekávali meziroční pokles úrody obilí o 14,4 procenta.

Nejčastěji pěstovaným obilím na Slovensku je pšenice, jejíž sklizeň letos podle nejnovějšího odhadu

statistiků klesne proti loňsku o 22,3 procenta na 1,93 milionu tun. Slovenští zemědělci letos pěstovali pšenici na výměře, která je o 13,9 procenta menší než loni.

Úroda řepky na Slovensku bude letos podle slovenského statistického úřadu nižší meziročně o 28 procent a dosáhne 387.500 tun. Dříve odhadoval pokles o 22 procent. K termínu posledního odhadu úrody už byla v zemi sklizena většina obilí i řepky.

Nově slovenští statistici zveřejnili také výhled úrody dalších zemědělských plodin. Například sklizeň brambor by měla meziročně stoupnout o třetinu, úroda kukuřice má naopak klesnout o 7,3 procenta a sklizeň cukrové řepy stagnovat na loňské úrovni.

"Vliv počasí by měl být letos vcelku příznivý. Obecně lze říci, že negativní vliv sucha není tak velký, jak byl očekáván," napsal v komentáři k odhadu úrody analytik 365.bank Tomáš Boháček. Dodal, že očekávaná lepší úroda brambor bude tlačit na pokles jejich cen a že na světových trzích už brambory meziročně zlevnily o tři pětiny. Ceny pšenice se zase podle něj snížily o téměř desetinu.

Pramen: www.agris.cz; foto: Shutterstock

Kurzy devizového trhu - Česká národní banka - platnost pro 30.9.2024

1 EUR = 25,180 CZK	1 CAD = 16,644 CZK	1 USD = 22,495 CZK
1 GBP = 30,147 CZK	100 HUF = 6,344 CZK	1 PLN = 5,884 CZK
	1 CHF = 26,670 CZK	

Vydavatel

TIS ČR, SZIF

Státní zemědělský intervenční fond
Ve Smečkách 33, 110 00 Praha 1

www.szif.cz

Odpovědný pracovník

Ing. Tomáš Materna
vedoucí oddělení
agrární informatiky

tel.: 703 197 498
fax: 222 871 591
e-mail: Tomas.Materna@szif.cz

Komoditní manager

Ing. Jiří Očenášek
komoditní manager

tel: 703 197 490
fax: 222 871 591
e-mail: Jiri.Ocenasek@szif.cz

Rozmnožování anebo rozšiřování tohoto zpravodaje nebo jeho části jakýmkoliv způsobem je zakázáno, s výjimkou případů povolených autorským zákonem nebo předchozího písemného souhlasu TIS^{ČR} SZIF. Údaje obsažené v tomto zpravodaji jsou pouze informativního charakteru a nemají závaznou povahu. Jejich citace je možná pouze s uvedením zdroje TIS^{ČR} SZIF.