



ZPRÁVA O TRHU VÍNA A VINNÝCH HROZNŮ

Vývoj cen průmysl. výrobců:

↑ víno bílé lahvé.....	37,90 Kč/l
- víno bílé sudové.....	- Kč/l
↑ víno červené lahvé.....	37,80 Kč/l
- víno červené sudové.....	- Kč/l
↑ jakostní bílé lahvé.....	59,50 Kč/l
↓ jakostní červené lahvé.....	57,80 Kč/l

Obsah:

Komoditní zpravodajství.....	1
Informace o cenách vína.....	2
Zahraniční obchod ČR.....	3
Informace ze zahraničních trhů.....	7
Aktuality	9

Komoditní zpravodajství

Cena průmyslových výrobců vína

Průměrná cena průmyslových výrobců **bílého vína lahvého stolního** v listopadu 2023 dosáhla hodnoty 37,90 Kč/l. U **červeného lahvého vína** cena tentokrát byla stanovena na hodnotě 37,80 Kč/l. Proti minulému období kotace u obou typů vína mírně posilovala.

Průměrná cena sudového bílého a červeného vína nebyla stanovena pro nedostatečný počet respondentů. Nelze je považovat za reprezentativní, neboť ve sledovaném období nebyl zaznamenán jejich výskyt u dostatečného množství výrobců.

Průměrná cena **bílého jakostního vína lahvého** podle šetření TIS^{CR} SZIF v listopadu 2023 uzavírala na úrovni 59,50 Kč/l. Cena **červeného jakostního lahvého vína** tentokrát uzavírala na hodnotě 57,80 Kč/l. Průměrná cena bílého jakostního sudového vína ve sledovaném měsíci činila 34,00 Kč/l. Průměrná cena červeného jakostního sudového vína ve sledovaném období dosáhla hodnoty 46,70 Kč/l.

Zahraniční obchod

Vinné hrozny, hroznová šťáva

V listopadu 2023 bylo do České republiky dovezeno celkem 2 008 t **stolních vinných hroznů** za průměrnou jednotkovou hodnotu 70,30 Kč/kg. Od počátku roku 2023 bylo dovezeno nejvíce hroznů z Itálie, celkem 10 249 t za 46,60 Kč/kg (31 %), z Indie 5 397 t hroznů za 53,60 Kč/kg (16 %) a z Jižní Afriky 4 146 t (12 %).

Sušených vinných hroznů bylo ve sledovaném období nakoupeno celkem 825 t za 46,00 Kč/kg. Od začátku roku byly rozinky dováženy

hlavně z Turecka (46,7 %; 1 648,6 t za 41,80 Kč/kg), dále z Číny (10,3 %; 462,2 t za 32,80 Kč/kg).

Hroznové šťávy bylo v listopadu 2023 dovezeno do ČR celkem 125 t. Z Itálie bylo dodáno za rok 2023 celkem 463,3 t (48,7 % za 35,60 Kč/kg) hroznové šťávy a ze Španělska celkem 201,6 t (21,2 %).

Víno

V období od 1.1. do 30.11.2023 bylo do České republiky **dovezeno celkem** 1 174 195 hl vína za průměrnou jednotkovou cenu 31,70 Kč/l. Podíl bílého vína na celkovém dovozu činil 45,7 % (536 052 hl za 22,20 Kč/l), podíl červeného vína činil 21,7 % (254 580 hl za 45,00 Kč/l). Ve sledovaném období bylo víno dodáváno převážně z Maďarska (297 908 hl za 15,90 Kč/l, tj. 33 %), z Itálie (202 467 hl za 32,10 Kč/l, tj. 22 %) a ze Španělska (129 548 hl za 21,70 Kč/l, tj. 14 %). Víno bylo dováženo hlavně v obalech nad 2 l (57,4 % v objemu 538 931 hl za průměrnou cenu 13,50 Kč/l).

Z České republiky bylo za období od 1.1. do 30.11.2023 **vyvezeno celkem** 25 080 hl vína za průměrnou jednotkovou hodnotu 112,20 Kč/l. Bílé víno se na uskutečněném vývozu podílelo 30,6 % (7 684 hl za 118,60 Kč/l) a červené 32,6 % (8 183 hl za 116,50 Kč/l). Hlavním odběratelem vína bylo ve sledovaném období (I-XI/2023) tentokrát Slovensko, kam bylo vyvezeno 11 911 hl (53,4 %) za 73,40 Kč/l.

Podíl objemového množství vyvezeného vína byl roven 2,14 % dovezeného vína, ve finančním vyjádření 7,56 %.

TIS^{CR} SZIF



Informace o cenách vína

Ceny průmyslových výrobců vína v ČR

Datum zjištění ceny: listopad 2023

Druh	Cena průmyslových výrobců (vážený průměr)				Prodané množství (hl)
	minimální	maximální	průměrná	změna proti IX/23	
Víno bílé - lahvové	*	*	37,90	1,10	159
- sudové	-	-	*	-	1
- tetrapack	-	-	*	-	0
Víno červené - lahvové	*	*	37,80	2,80	135
- sudové	-	-	*	-	1
- tetrapack	-	-	*	-	0
Jakostní bílé lahvové celkem	45,50	69,50	59,50	0,80	10 318
z toho: Müller Thurgau	46,70	61,10	54,20	-0,20	1 456
Veltlínské zelené	45,50	62,80	55,60	1,30	1 949
Jakostní červené lahvové celkem	46,90	70,00	57,80	-5,40	4 412
z toho: Frankovka	48,10	70,00	64,40	-2,50	326
Svatovavřínecké	0,00	64,40	55,20	-9,90	995
Jakostní bílé sudové celkem	29,00	52,80	34,00	-12,30	544
z toho: Müller Thurgau	29,00	38,40	29,80	-14,50	137
Veltlínské zelené	29,00	47,10	31,10	-12,80	150
Jakostní červené sudové celkem	29,00	60,70	46,70	2,80	66
z toho: Frankovka	-	-	*	-	0
Svatovavřínecké	-	-	*	-	0
Šumivé	69,70	105,20	102,70	-1,00	19 952
Víno s přívlastkem	88,00	106,10	96,40	-4,80	1 055

Poznámka: Cena průmyslových výrobců - cena, za kterou je víno odebíráno z výrobních podniků, bez dopravy a DPH.

Údaj o prodaném množství vína uvádí množství prodaného vína, ze kterého byly vypočteny ceny průmyslových výrobců. * = méně než 3 údaje
 Pramen: TIS^{CR} SZIF

Průměrná cena **lahvového jakostního bílého vína** celkem v listopadu 2023 proti říjnu 2023 mírně posílala a uzavírala na hodnotě 59,50 Kč/l. Průměrná cena sledované odrůdy Müller Thurgau se snížila a uzavírala na hodnotě 54,20 Kč/l. U odrůdy Veltlínské zelené se průměrná cena zvýšila a uzavírala na hodnotě 55,60 Kč/l.

Průměrná cena **lahvového jakostního červeného vína** celkem se v listopadu 2023 proti předchozímu období snížila a uzavírala na hodnotě 57,80 Kč/l. U odrůdy Frankovka se cena snížila a dostala se na hodnotu 64,40 Kč/l (pokles o 3,7 %). U odrůdy Svatoavřínecké se průměrná cena snížila a uzavřela na hodnotě 55,20 Kč/l.

Průměrná cena **sudového jakostního bílého vína** celkem v listopadu 2023 byla stanovena na úrovni 34,00 Kč/l. U sudového vína odrůdy Müller

Thurgau cena nakonec uzavřela na hodnotě 29,80 Kč/l. Průměrná cena sudového vína odrůdy Veltlínské zelené uzavřela na hodnotě 31,10 Kč/l.

U **sudového jakostního červeného vína** průměrná cena v listopadu 2023 byla stanovena na hodnotě 46,70 Kč/l. Vzhledem k nedostatečnému počtu respondentů za dané období, který nastal u odrůdy Frankovka, stejně tak i u Svatoavříneckého, nebylo možné stanovit jejich průměrnou cenu.

Průměrná cena **šumivého vína** v listopadu 2023 podle šetření TIS^{CR} SZIF uzavírala na hodnotě 102,70 Kč/l.

Průměrná cena **vína s přívlastkem** ve sledovaném období dosáhla hodnoty 96,40 Kč/l.



Zahraníční obchod ČR

Dovoz vinných hroznů a hroznové šťávy do České republiky v roce 2023

Druh	listopad		leden - listopad			
			celkem		z toho EU (27)	
	t	Kč/kg	t	Kč/kg	t	Kč/kg
Vin. hrozny stolní	2 008	70,30	33 574	54,30	16 954	51,20
Vin. hrozny moštové	-	-	-	-	-	-
Vin. hrozny sušené	825	46,00	4 489	45,00	1 025	52,20
Hroznová šťáva	125	41,90	952	34,10	951	34,00

Poznámka: ČSÚ po vyhodnocení celních deklarací je průběžně zpětně prováděna úprava údajů dovezeného zboží. * = cena neuvedena
Pramen: Dle údajů ČSÚ zpracoval TIS ČR SZIF.

Největší dodavatelé vinných hroznů stolních

leden – listopad 2023

Země	t	Kč/kg
Itálie	10 249	46,60
Indie	5 397	53,60
Jižní Afrika	4 146	61,60
Řecko	3 112	50,40
Peru	2 667	57,70

Pramen: Dle údajů ČSÚ zpracoval TIS ČR SZIF.

Největší dodavatelé vinných hroznů sušených

leden – listopad 2023

Země	t	Kč/kg
Turecko	1 648,6	41,80
Čína	462,2	32,80
Slovensko	445,5	49,70
Německo	432,9	56,40
Jižní Afrika	398,1	44,80

Pramen: Dle údajů ČSÚ zpracoval TIS ČR SZIF.

Největší dodavatelé hroznové šťávy

leden – listopad 2023

Země	t	Kč/kg
Itálie	463,3	35,60
Španělsko	201,6	49,50
Německo	193,8	21,90
Maďarsko	49,9	13,30
Rakousko	34,0	19,30

Pramen: Dle údajů ČSÚ zpracoval TIS ČR SZIF.

Vývoz vinných hroznů a hroznové šťávy z České republiky v roce 2023

Druh	listopad		leden - listopad			
			celkem		z toho EU (27)	
	t	Kč/kg	t	Kč/kg	t	Kč/kg
Vin. hrozny stolní	122	83,50	1 702	58,00	1 702	58,00
Vin. hrozny moštové	-	-	-	-	-	-
Vin. hrozny sušené	114	62,90	562	60,40	540	60,80
Hroznová šťáva	5	35,80	319	35,80	319	35,80

Poznámka: ČSÚ po vyhodnocení celních deklarací je průběžně zpětně prováděna úprava údajů dovezeného zboží; * = cena neuvedena
Pramen: Dle údajů ČSÚ zpracoval TIS ČR SZIF.

Dovoz vína do České republiky v roce 2023

Druh	listopad		leden - listopad			
			celkem		z toho EU (27)	
	hl	Kč/l	hl	Kč/l	hl	Kč/l
CELKEM	120 742	39,50	1 174 195	31,70	1 058 918	29,60
z toho: *šampaňské	843	660,40	3 245	908,40	3 235	909,40
šumivé	6 436	60,60	53 077	61,10	52 712	60,60
perlivé	17 621	69,00	170 118	65,10	170 022	65,10
víno bílé	50 905	25,30	536 052	22,20	534 311	22,10
víno červené	26 705	60,20	254 580	45,00	252 629	44,50
víno ostatní	18 148	51,20	148 022	49,90	36 908	52,70
vinný mošt	84	45,50	9 103	26,60	9 101	26,60

Poznámka: ČSÚ po vyhodnocení celních deklarací je průběžně zpětně prováděna úprava údajů dovezeného zboží; * = provedena korekce

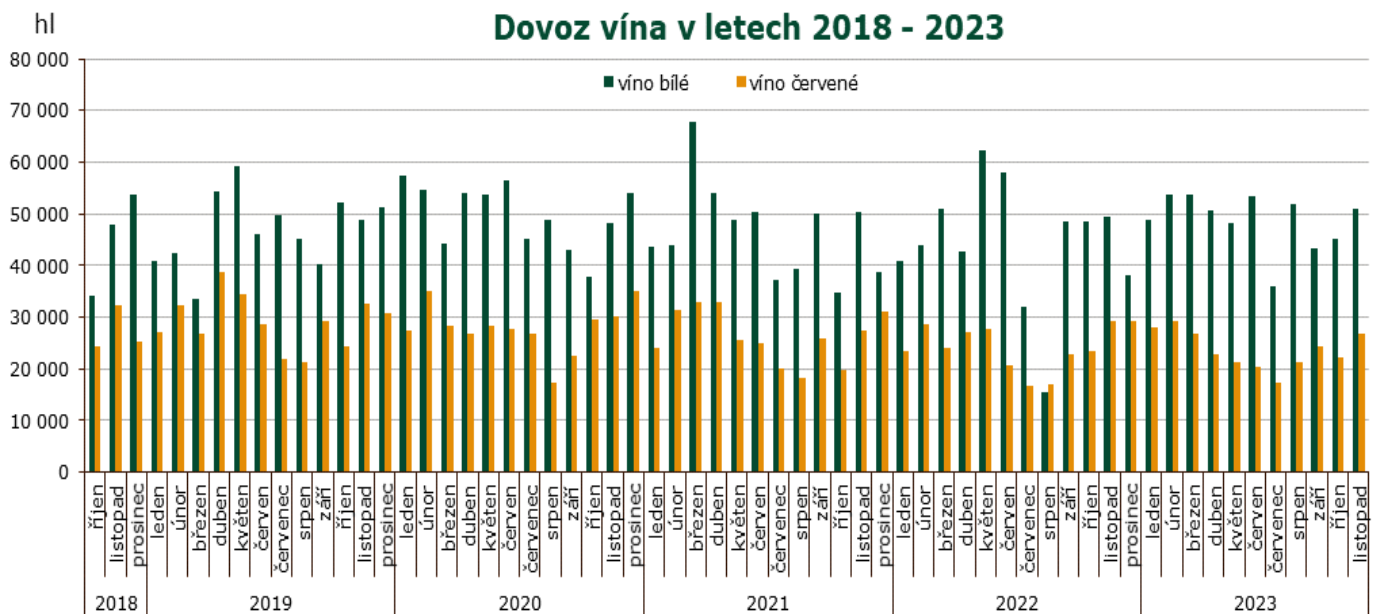

Pramen: Dle údajů ČSÚ zpracoval TIS ČR SZIF.

Dovoz vína do České republiky podle velikosti obalu v roce 2023

listopad	celkem		bílé		červené		ostatní	
	hl	Kč/l	hl	Kč/l	hl	Kč/l	hl	Kč/l
Láhve do 2 l	47 428	64,70	16 658	48,40	17 439	83,80	13 331	60,00
Obaly nad 2 l	48 330	15,60	34 247	14,00	9 266	15,80	4 817	27,00
leden - listopad	celkem		bílé		červené		ostatní	
	hl	Kč/l	hl	Kč/l	hl	Kč/l	hl	Kč/l
Láhve do 2 l	399 723	58,60	150 899	45,00	130 999	75,20	117 824	57,40
Obaly nad 2 l	538 931	13,50	385 152	13,20	123 581	12,90	30 198	20,40

Poznámka: ČSÚ je po vyhodnocení celních deklarací průběžně zpětně prováděna úprava údajů dovezeného zboží; Pramen: Dle údajů ČSÚ zpracoval TIS ČR SZIF.



Hlavní dodavatelé vína: I-XI/2023

Země	Množství (hl)	Průměrná jednotková hodnota (Kč/l)
Maďarsko	297 908	15,90
Itálie	202 467	32,10
Španělsko	129 548	21,70
Slovensko	72 039	23,90
Moldávie	53 603	35,70
Německo	49 115	55,70
Francie	41 270	116,70
Chile	29 750	63,90
Rakousko	14 477	43,20
Jižní Afrika	13 018	28,10

Dovoz vína celkem: I-XI/2023

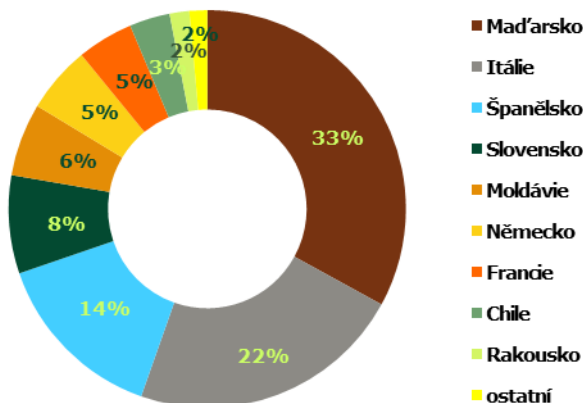

Pramen: Dle údajů ČSÚ zpracoval TIS ČR SZIF;

Dovoz bílého vína: listopad 2023

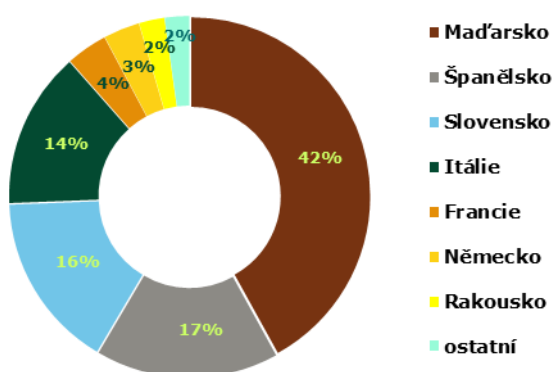

Dovoz červeného vína: listopad 2023

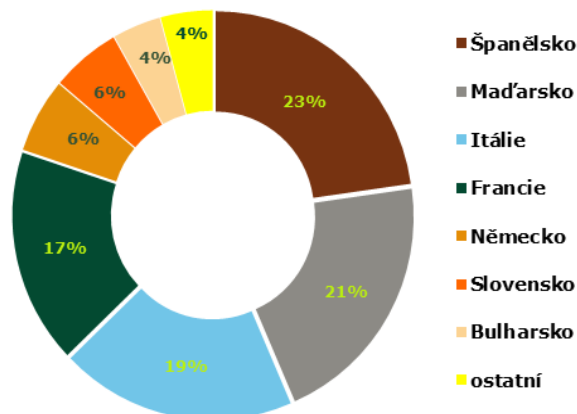

Přehled dovozu vybraných položek z Maďarska a ze Španělska v období 2022-23

Země KN kód	Maďarsko				Španělsko			
	2204 21 79		2204 21 80		2204 21 79		2204 21 80	
období/jednotka	hl	Kč/l	hl	Kč/l	hl	Kč/l	hl	Kč/l
celkem 2022	36 065	19,70	12 532	21,20	782	29,80	2 838	42,60
únor 23	3 989	17,10	840	23,90	105	22,40	405	44,10
březen	2 065	22,40	839	29,80	78	45,20	347	34,30
duben	2 811	20,60	890	26,80	15	63,10	152	33,40
květen	2 608	17,40	512	32,40	398	34,30	440	34,80
červen	2 007	22,50	375	28,50	8	67,30	76	35,90
červenec	1 746	22,40	515	31,60	6	68,40	36	42,40
srpen	4 010	15,80	495	24,60	33	46,10	78	34,40
září	1 989	18,00	937	27,30	15	66,10	151	45,10
říjen	1 983	19,50	576	21,20	21	75,50	107	215,40
listopad	3 275	18,10	586	25,60	31	79,90	121	54,80
Celkem 2023	29 283	18,80	7 224	27,00	793	37,00	2 099	46,70

Poznámka: Položka celního sazebníku: 2204 21 79 - Bílá vína vyráběná v EU, s chráněným zeměpisným označením (ChZO); 2204 21 80 - Vína jiná než bílá, vyráběná v EU, s chráněným zeměpisným označením (ChZO); Pramen: Dle údajů ČSÚ zpracoval TIS ČR SZIF.



Vývoz vína z České republiky v roce 2023

Druh	listopad		leden - listopad			
			celkem		z toho EU (27)	
	hl	Kč/l	hl	Kč/l	hl	Kč/l
CELKEM	3 313	142,80	25 080	112,20	20 805	91,10
z toho: *šampaňské	17	865,10	157	1 381,50	156	1 377,40
šumivé	61	422,20	551	276,90	439	280,20
perlivé	58	70,20	1 901	34,40	1 820	30,90
víno bílé	923	145,70	7 684	118,60	6 012	94,00
víno červené	1 273	146,80	8 183	116,50	6 631	87,50
víno ostatní	972	113,50	6 434	90,20	5 577	73,80
vinný mošt	8	89,40	169	88,20	169	88,20

Poznámka: ČSÚ po vyhodnocení celních deklarací je průběžně zpětně prováděna úprava údajů vyvezeného zboží; pramen: Dle údajů ČSÚ zpracoval TIS ČR SZIF.
*cena neuvedena; ** reexport

hl

Vývoz vína v letech 2018 - 2023

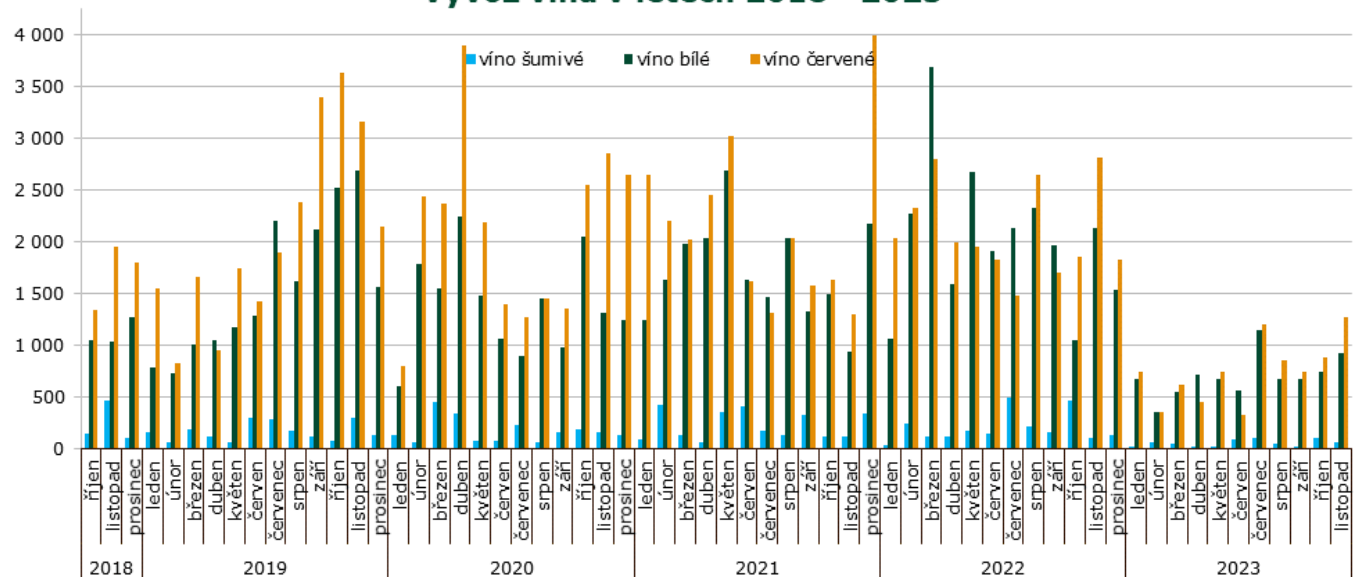

Pramen: Dle údajů ČSÚ zpracoval TIS ČR SZIF.

Vývoz vína z České republiky podle velikosti obalu v roce 2023

listopad	celkem		bílé		červené		ostatní	
	hl	Kč/l	hl	Kč/l	hl	Kč/l	hl	Kč/l
Láhve do 2 l	3 080	138,60	904	148,10	1 236	148,80	940	116,00
Obaly nad 2 l	89	56,10	19	36,10	37	80,50	32	39,90
leden - listopad	celkem		bílé		červené		ostatní	
	hl	Kč/l	hl	Kč/l	hl	Kč/l	hl	Kč/l
Láhve do 2 l	20 885	114,80	7 335	122,50	7 488	124,50	6 063	93,60
Obaly nad 2 l	1 416	33,30	349	36,50	696	30,90	371	34,60

Poznámka: ČSÚ po vyhodnocení celních deklarací je průběžně zpětně prováděna úprava údajů vyvezeného zboží.
Pramen: Dle údajů ČSÚ zpracoval TIS ČR SZIF.



Zahraníční trhy

Ceny průmyslových výrobců vína na Slovensku

Ceny zjištěné za měsíc listopad 2023

EUR/l

Vino	Ceny průmyslových výrobců vína						Prodané množství (hl)
	min.	max.	průměr	průměr	meziměsíční	meziroční	
	listopad			říjen	%	%	
Vino bílé b.z.o. - lahvé	1,10	7,88	1,51	1,54	-1,8	0,6	3 309,30
- sudové	0,68	2,00	0,78	0,71	10,4	6,2	6 931,96
Vino červené b.z.o. - lahvé	1,31	8,14	1,58	1,56	1,2	8,9	1 987,02
- sudové	0,68	1,87	1,03	1,14	-9,6	37,4	1 123,55
Vino s ch.z.o. bílé - lahvé	1,97	7,31	2,08	1,99	4,4	8,8	200,82
- sudové	*	*	*	*	-	-	*
Vino ch.z.o. červené - lahvé	1,91	10,18	2,07	1,81	14,7	13,6	124,45
- sudové	*	*	*	*	-	-	*
Vino s ch.o.p. bílé - lahvé	1,65	10,14	3,01	2,94	2,2	2,7	11 033,57
Jakostní vino bílé lahvé	1,17	10,05	2,59	2,57	0,9	2,0	8 778,51
- Veltlínské zelené	1,10	8,60	2,26	2,11	7,0	2,6	1 243,32
- Ryzlink vlašský	1,00	9,65	1,94	1,78	9,4	5,1	1 133,05
Vino s přívlastkem bílé - lahvé	1,99	19,07	4,62	4,75	-2,8	-2,8	2 255,06
Vino s ch.o.p. bílé - sudové	0,72	1,68	0,89	0,84	6,9	10,9	2 339,30
Tokajská vína celkem	11,72	17,76	12,95	14,49	-10,7	-5,9	23,64
- Tokajské samorodé	5,52	14,44	9,90	8,61	15,0	36,2	13,33
- Tokajské putnové	15,12	22,78	16,89	17,03	-0,8	0,2	10,31
Vino s ch.o.p. červené - lahvé	1,65	12,19	3,26	3,16	3,3	5,6	5 415,78
Jakostní vino červ. lahvé	1,28	11,03	2,79	2,72	2,6	3,5	4 207,49
- Frankovka	1,05	9,17	2,48	2,38	4,1	7,7	1 377,91
- Svatovavřínecké	1,65	5,48	2,46	2,25	9,4	8,9	558,79
Jakostní vino červ.s přívł. -lahvé	1,65	23,57	4,92	4,78	2,9	5,1	1 208,28
Vino s ch.o.p. jak. červ. - sudové	0,63	1,60	0,81	0,79	2,1	-10,9	2 425,39
Sekt	3,91	18,11	3,97	4,04	-1,7	10,3	8 389,93

Poznámka: ceny jsou uváděny v EUR/l, bez DPH, spotřební daně a dopravy; * = méně než 3 údaje; b.z.o. = bez zeměpisného označení, s ch.z.o. = s chráněným zeměpisným označením, s ch. o. p. = s chráněným označením původu
Pramen: ATIS Agrárne trhovú informácie Slovenska

Obchodní odbytové ceny stolních vinných hroznů z dovozu na Slovensku

Datum zjištění ceny: 50. týden 2023

EUR/kg

Druh	min. (€/kg)	max. (€/kg)	Průměr (€/kg)	
			50. týden 2023	48. týden 2023
Vinné hrozny bílé	4,09	5,60	4,89	4,57
Vinné hrozny modré	-	-	-	-
Vinné hrozny červené	2,60	3,95	3,41	3,04

Pramen: ATIS, Agrárne trhovú informácie Slovenska



Střední týdenní odbytové ceny stolního vína a vín s označením původu z Itálie

Datum zjištění ceny: 12.1.2024

EUR/hgdo

Víno/ období*	45.	46.	47.	48.	49.
Stolní víno bílé	5,02	5,06	5,09	5,23	5,23
Stolní víno červené	5,35	5,35	5,32	5,35	5,35
Víno/ období*	50.	51.	52.	1.	2.
Stolní víno bílé	5,26	5,28	5,29	5,32	5,34
Stolní víno červené	5,36	5,45	5,50	5,50	5,54

Pramen: ISMEA; <http://www.ismeaservizi.it>; pozn. hgdo = Ettogrado, tj. jednotka vyjadřující hektolitr a stupeň alkoholu; období* = kalend. týden

Přehled cen stolních vinných hroznů v Chorvatsku

Datum zjištění ceny: od 30.10.2023 do 5.11.2023 (tedy za 44. týden 2023)

EUR/kg

Druh ovoce	město: týden:	Slavonski Brod		Šibenik		Vinkovci		Zadar		Zagreb		Chorvatsko clk.	
		44.	43.	44.	43.	44.	43.	44.	43.	44.	43.	44.	43.
Stolní hrozny bílé	min.	4,00	4,00	1,59	1,59	-	2,50	3,50	3,00	4,00	4,00	3,00	3,00
	max.	5,00	5,00	5,50	5,50	-	3,00	4,00	4,00	4,00	4,00	3,00	3,00
	prům.	4,00	4,00	3,55	3,55	-	3,00	3,80	3,80	4,00	4,00	3,00	3,00
Stolní hrozny červené	min.	4,00	4,00	0,99	0,99	-	3,00	3,60	3,50	3,00	3,00	2,00	2,00
	max.	5,00	5,00	2,50	2,50	-	3,00	4,00	4,00	3,00	3,00	2,00	2,00
	prům.	4,00	4,00	1,75	1,75	-	3,00	3,80	3,80	3,00	3,00	2,00	2,00

Poznámka: Chorvatsko celk.* kurziva = průměr z předchozího týdne; novější data nejsou k dispozici

Velkoobchodní ceny vinných hroznů podle kategorie v regionech Chorvatska (EUR/kg)

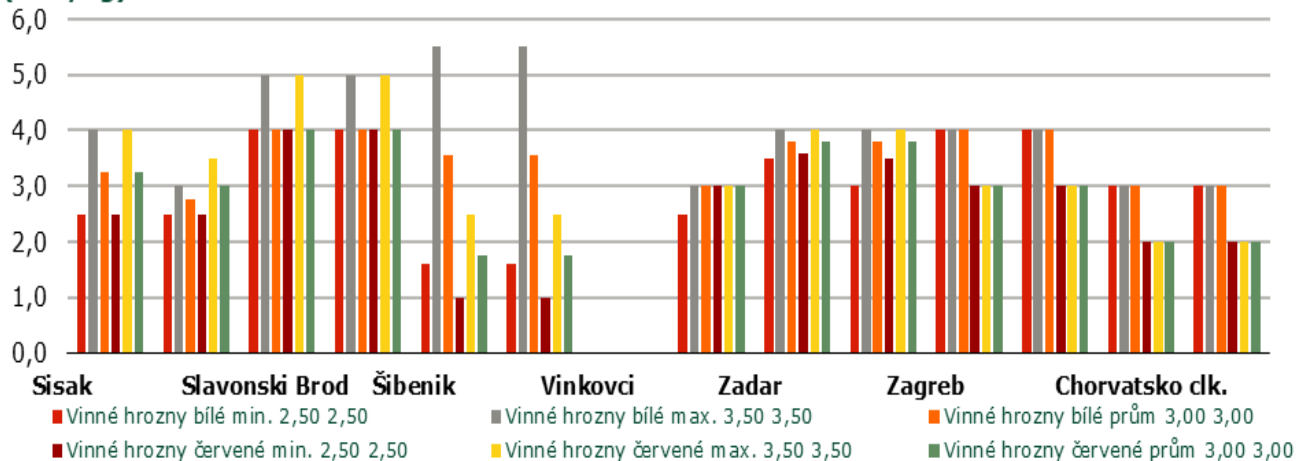

Pramen: Tržišni informacijski sustav u poljoprivredi - Tržište voće i povrće

Obchodní ceny dovezených vinných hroznů stolních do Polska

Datum zjištění ceny: 11.1.2024

PLN/kg

Město	Bronisze		Kalisz		Łódź		Poznań		Radom		Wrocław	
Datum	10.01.2024	09.01.2024	09.01.2024	09.01.2024	09.01.2024	08.01.2024	09.01.2024	09.01.2024	09.01.2024	09.01.2024	09.01.2024	09.01.2024
Typ ceny	min.	max.	min.	max.	min.	max.	min.	max.	min.	max.	min.	max.
Vinné hrozny	15,00	25,00	20,00	25,00	19,00	20,00	13,60	21,00	16,00	18,00	15,00	25,00

Pramen: Biuletyn Informacyjny - Rynek owoców i warzyw świeżych



Světová produkce vína je nejnižší za posledních 60 let. Čeští vinaři čekají propad v desítkách procent

Podle prvních odhadů Mezinárodní organizace pro vinnou révu a víno (OIV) klesl loni celosvětový objem vyrobeného vína meziročně o sedm procent na 244 milionů hektolitřů. Pokud organizace nakonec čísla potvrdí, půjde o nejhorší hodnoty od roku 1961. Zpráva pracuje s daty ze zemí, které v roce 2022 představovaly 94 procent celosvětové produkce. Čeští vinaři podle ní vyrobili v roce 2023 přibližně půl milionu hektolitřů vína. To je meziročně o třináct procent méně.



Vinobraní ve vinařství Sonberk • Zdroj: Profimedia

Evropská unie vyprodukuje více než polovinu světového objemu vína. S problémy se v roce 2023 přitom potýkala většina evropských vinohradů. Velkou roli v nižší úrodě a následné produkci sehrálo extrémně teplé počasí a záplavy, část úrody navíc zničily plísňe, a to hlavně v Itálii nebo ve Španělsku, které patří mezi přední výrobce vína. Nestálost počasí postihla i české pěstitele.

„Rok byl atypický, plný teplotních extrémů, které činí vinné révě stále větší problémy. Vysoké teploty zpomalily růst hroznů, po několika letech se ve větší míře objevila také plíseň. Zejména tyto faktory vedly k poklesu úrody o deset až dvacet procent oproti předešlému roku,“ hodnotí situaci prezident Vinařské unie Ondřej Beránek.

Ředitel Vinařského fondu ČR Zbyněk Vičar propad u českých vinařů potvrzuje. „Již nyní lze očekávat, že bude výrazný, pravděpodobně v řádu desítek procent,“ uvádí pro e15. S hodnocením chce ale počkat na přesná čísla od velkých producentů, která by měl fond získat přibližně v polovině ledna. Kromě nepříznivého počasí

podle něj čelí producenti konkurenci levných vín ze zahraničního dovozu.

Méně italského vína, více toho rumunského

Zatímco na jižní polokouli zaznamenala pokles produkce v rozmezí deset až třicet procent například Austrálie, Argentina nebo Chile, na té severní trpělo špatnými podmínkami kromě Itálie a Španělska třeba Řecko. Díky příznivějšímu počasí se dařilo naopak producentům v Německu, Portugalsku nebo v Rumunsku, nadprůměrné objemy zaznamenaly také Spojené státy.

„Celková nízká produkce není dobrou zprávou, nižší úroveň spotřeby by ale mohla pomoci vyrovnat ceny,“ řekl pro BBC šéf statistiky OIV Giorgio Delgrosso. Spotřeba vína totiž obecně klesá i v těch nejtradičnějších vinařských státech a producenti zatím mají velké zásoby. Francie se s klesající poptávkou po víně loni v srpnu rozhodla vypořádat vyčleněním 200 milionů eur na odkup jeho přebytků a následný rozprodej firmám, které z alkoholu vyrábějí například dezinfekce nebo parfémy.

Ceši vypijí až 21 litrů vína ročně

Zatímco celosvětová spotřeba vína v roce 2018 dosahovala 241 milionů hektolitřů ročně, do pěti let se snížila o téměř devět milionů. V tuzemsku podle Českého statistického úřadu jeho obliba zatím roste, v roce 2021 na jednoho obyvatele připadalo 20,8 litru vína ročně. Největšími konzumenty nadále zůstávají Italové a Francouzi.

Právě Itálie v objemu výroby dlouhou dobu dominovala evropskému žebříčku, podle dat za loňský rok se ale více dařilo vinařům ve Francii. Ani jim se však nevyhnuly lokální problémy s počasím. Dobrá byla úroda například v oblasti Champagne, proslulé vinice Bordeaux naopak napadla ve velkém plíseň. Další známou vinařskou oblast Languedoc-Roussillon trápilo extrémní horko a sucho.

Zástupci z řad odborníků a vinařů se shodují, že mění se klima ovlivňuje nejen objem produkce, ale také typ pěstovaných odrůd. „Vinaři na jižní Moravě pěstují více červených vín, která potřebují teplejší klima, a méně bílých, jimž svědčí chladnější podmínky. Kdysi u nás bylo pěstování červených vín vzácné,“ připomíná zakladatel projektu Fakta o klimatu Ondráš Příbyla.

Pramen: <https://www.e15.cz/byznys/potraviny>



Hrozny na slámové víno vysychají od konce října, na lisování si počkají do února

V bedýnkách vystlaných slámou na rostech, kterými může proudit čerstvý vzduch, leží už od konce října hrozny určené pro výrobu slámového vína. Zemědělské družstvo Sedlec u Mikulova na Břeclavsku letos takto uložilo k vysychání 600 kilogramů modrých hroznů odrůdy Cabernet Sauvignon. Která odrůda bude do února vysychat na slámě, se rozhoduje až na začátku října podle aktuální kondice hroznů, řekl ČTK předseda zemědělského družstva Ctirad Králík.

"Na slámové víno se hodí odrůdy s pevnější slupkou, záleží ale také na celkovém zdraví hroznů. Loňský rok byl extrémní v tom smyslu, že část hroznů byla seschlá už ve vinici a jiné byly zdravé," uvedl Králík.

Slámové víno vyrábějí v ZD Sedlec každoročně, výsledek je jistější než v případě ledového vína. K jeho výrobě musí vinaři hrozny sklídit v sedmistupňovém nebo větším mrazu, do té doby zůstávají ve vinohradu. Pokud ale dostatečně velký mráz nepřijde, hrozny jsou znehodnocené.

Mrazivé počasí by prospělo i hroznům pro slámové víno, které pomalu vysychají v dobře větrané místnosti. "Ideální by bylo, kdyby stále mrzlo, problém je zejména vlhkost, kterou sláma nasává z prostředí a v níž se daří plísní. Mráz by nežádoucí plísně zničil. Takto hrozny pravidelně probíráme a hrozny s bílou plísní odstraňujeme," řekl Králík.

Ze 600 kilogramů hroznů ZD Sedlec vyrobí 150 až 200 litrů slámového vína, lisovat se bude nejspíš až koncem února. Sladký mošt bude několik měsíců kvasit,

poté ve skleněných demižonech dalších několik měsíců dozrávat. "Někdy je víno hotové za měsíc, někdy potřebuje půl roku nebo rok, aby se vyleželo z lanýžových tónů," poznamenal předseda ZD Sedlec.



Teprve hotové víno se plní do lahvíček o objemu 0,2 litru.

Slámové víno má zhruba 11 procent alkoholu, protože proces kvašení se v určité fázi zastaví. Zbytkový cukr je od 190 do 250 gramů na litr, což je oproti těm nejsladším klasickým vínům čtyřikrát až pětkrát více. Výlisnost se pohybuje mezi 20 a 25 procenty, podobně jako u vína ledového. Slámová vína mají odbyt zejména v gastroprovozech nebo jako dárky. Ve větším množství se prodávají málokdy.

Pramen: www.agris.cz

Kurzy devizového trhu - Česká národní banka - platnost od 15.1.2024

1 BGN – 12,637 Kč
100 RSD* – 21,115 Kč

1 EUR – 24,715 Kč

100 HUF – 6,509 Kč
1 PLN – 5,665 Kč

*Pozn. Kurz srbského dináru zveřejňuje ČNB vždy poslední pracovní den v měsíci, tedy 29.12.2023

Vydavatel

TIS^{ČR} SZIF

Státní zemědělský intervenční fond
Ve Smečkách 33, 110 00 Praha 1

<http://www.szif.cz>

Odpovědný pracovník

Ing. Tomáš Materna
vedoucí oddělení agrární informatiky

tel.: 703 197 498
fax: 222 871 591
e-mail: Tomas.Materna@szif.cz

Komoditní manager

Ing. Jiří Očenášek
komoditní manager

tel : 703 197 490
fax: 222 871 591
e-mail: Jiri.Ocenasek@szif.cz

Rozmnožování anebo rozšiřování tohoto zpravodaje nebo jeho části jakýmkoliv způsobem je zakázáno, s výjimkou případů povolených autorským zákonem nebo předchozího písemného souhlasu TIS^{ČR} SZIF. Údaje obsažené v tomto zpravodaji jsou pouze informativního charakteru a nemají závaznou povahu. Jejich citace je možná pouze s uvedením zdroje TIS^{ČR} SZIF.