



ZPRÁVA O TRHU VÍNA A VINNÝCH HROZNŮ

Vývoj cen průmysl. výrobců:

- víno bílé lahvé.....	- Kč/l
- víno bílé sudové.....	- Kč/l
- víno červené lahvé.....	- Kč/l
- víno červené sudové.....	- Kč/l
☑ jakostní bílé lahvé.....	59,90 Kč/l
☑ jakostní červené lahvé.....	60,60 Kč/l

Obsah:

Komoditní zpravodajství.....	1
Informace o cenách vína.....	2
Zahraniční obchod ČR.....	3
Informace ze zahraničních trhů.....	7
Aktuality	9

Komoditní zpravodajství

Cena průmyslových výrobců vína

Průměrná cena průmyslových výrobců **bílého vína lahvého stolního** v lednu 2024 nebyla stanovena pro nedostatek dat. U **červeného lahvého vína** zrovna tak. Nelze tedy ani stanovit trendy v posunu cen.

Průměrná cena sudového bílého a červeného vína nebyla stanovena pro nedostatečný počet respondentů. Nelze je považovat za reprezentativní, neboť ve sledovaném období nebyl zaznamenán jejich výskyt u dostatečného množství výrobců.

Průměrná cena **bílého jakostního vína lahvého** podle šetření TIS^{ČR} SZIF v lednu 2024 uzavírala na úrovni 59,90 Kč/l. Cena **červeného jakostního lahvého** vína tentokrát uzavírala na hodnotě 60,60 Kč/l. Průměrná cena bílého jakostního sudového vína ve sledovaném měsíci činila 44,00 Kč/l. Průměrná cena červeného jakostního sudového vína ve sledovaném období dosáhla hodnoty 49,30 Kč/l.

Zahraniční obchod

Vinné hrozny, hroznová šťáva

V lednu 2024 bylo do České republiky dovezeno celkem 2 571 t **stolních vinných hroznů** za průměrnou jednotkovou hodnotu 75,90 Kč/kg. Od počátku roku 2024 bylo dovezeno nejvíce hroznů z Jižní Afriky, celkem 703 t za 72,50 Kč/kg (27,3 %), z Německa 485 t hroznů za 80,60 Kč/kg (18,9 %) a z Nizozemí 422 t (16,4 %).

Sušených vinných hroznů bylo ve sledovaném období nakoupeno celkem 457 t za 48,40 Kč/kg. Od začátku roku byly rozinky dováženy

hlavně z Číny (34,1 %; 156,1 t za 38,00 Kč/kg), dále z Jižní Afriky (19,0 %; 86,8 t za 52,50 Kč/kg).

Hroznové šťávy bylo v lednu 2024 dovezeno do ČR celkem 86 t. Z Itálie bylo dodáno za rok 2024 celkem 54,9 t (64,2 % za 44,90 Kč/kg) hroznové šťávy a z Německa celkem 30,4 t (35,6 %).

Víno

V období od 1.1. do 31.1.2024 bylo do České republiky **dovezeno celkem** 84 920 hl vína za průměrnou jednotkovou cenu 33,00 Kč/l. Podíl bílého vína na celkovém dovozu činil 47,8 % (40 593 hl za 23,00 Kč/l), podíl červeného vína činil 23,8 % (20 181 hl za 40,40 Kč/l). Ve sledovaném období bylo víno dodáváno převážně z Maďarska (25 660 hl za 16,40 Kč/l, tj. 35 %), z Itálie (14 163 hl za 32,80 Kč/l, tj. 19 %) a ze Španělska (8 618 hl za 23,70 Kč/l, tj. 12 %). Víno bylo dováženo hlavně v obalech nad 2 l (56,6 % v objemu 40 228 hl za průměrnou cenu 14,60 Kč/l).

Z České republiky bylo za období od 1.1. do 31.1.2024 **vyvezeno celkem** 1 228 hl vína za průměrnou jednotkovou hodnotu 126,70 Kč/l. Bílé víno se na uskutečněném vývozu podílelo 28,1 % (345 hl za 112,00 Kč/l) a červené 26,9 % (330 hl za 112,50 Kč/l). Hlavním odběratelem vína bylo ve sledovaném období (I/2024) tentokrát Slovensko, kam bylo vyvezeno 871 hl (76,9 %) za 80,20 Kč/l.

Podíl objemového množství vyvezeného vína byl roven 1,45 % dovezeného vína, ve finančním vyjádření 5,55 %.

Pozn.: u dovozu a vývozu celkem je do položek zahraničního obchodu vedle tichých vín zahrnuto i víno šumivé a perlivé.

TIS^{ČR} SZIF



Informace o cenách vína

Ceny průmyslových výrobců vína v ČR

Datum zjištění ceny: leden 2024

Druh	Cena průmyslových výrobců (vážený průměr)				Prodané množství (hl)
	minimální	maximální	průměrná	změna proti XII/23	
Víno bílé - lahvé	*	*	-	-	113
- sudové	*	*	-	-	10
- tetrapack	-	-	-	-	0
Víno červené - lahvé	*	*	-	-	103
- sudové	*	*	-	-	4
- tetrapack	-	-	-	-	0
Jakostní bílé lahvé celkem	47,50	70,00	59,90	-7,60	5 219
z toho: Müller Thurgau	47,70	70,00	52,00	-8,00	907
Veltlínské zelené	47,20	59,70	54,20	-4,20	1 278
Jakostní červené lahvé celkem	47,20	68,70	60,60	-5,20	1 567
z toho: Frankovka	48,20	69,30	66,20	-4,20	236
Svatovavřínecké	51,20	70,00	60,60	-2,10	164
Jakostní bílé sudové celkem	38,20	53,60	44,00	1,00	214
z toho: Müller Thurgau	-	-	38,30	-2,10	19
Veltlínské zelené	35,90	47,10	41,90	0,40	31
Jakostní červené sudové celkem	35,90	62,80	49,30	0,60	60
z toho: Frankovka	-	-	-	-	0
Svatovavřínecké	-	-	-	-	0
Šumivé	70,20	125,90	100,90	-0,70	3 842
Víno s přívlastkem	88,10	113,60	95,80	0,50	850

Poznámka: Cena průmyslových výrobců - cena, za kterou je víno odebíráno z výrobních podniků, bez dopravy a DPH.

Údaj o prodaném množství vína uvádí množství prodaného vína, ze kterého byly vypočteny ceny průmyslových výrobců. * = méně než 3 údaje

Pramen: TIS^{CR} SZIF

Průměrná cena **lahvého jakostního bílého vína** celkem v lednu 2024 proti prosinci 2023 mírně oslabovala a uzavírala na hodnotě 59,90 Kč/l. Průměrná cena sledované odrůdy Müller Thurgau se snížila a uzavírala na hodnotě 52,00 Kč/l. U odrůdy Veltlínské zelené se průměrná cena snížila a uzavírala na hodnotě 54,20 Kč/l.

Průměrná cena **lahvého jakostního červeného vína** celkem se v lednu 2024 proti předchozímu období snížila a uzavírala na hodnotě 60,60 Kč/l. U odrůdy Frankovka se cena snížila a dostala se na hodnotu 66,20 Kč/l (nárůst o 9,3 %). U odrůdy Svatoavřínecké se průměrná cena snížila a uzavírala na hodnotě 60,60 Kč/l.

Průměrná cena **sudového jakostního bílého vína** celkem v lednu 2024 byla stanovena na

úrovni 44,00 Kč/l. U sudového vína odrůdy Müller Thurgau cena nakonec uzavřela na hodnotě 38,30 Kč/l. Průměrná cena sudového vína odrůdy Veltlínské zelené uzavřela na hodnotě 41,90 Kč/l.

U **sudového jakostního červeného vína** průměrná cena v lednu 2024 byla stanovena na hodnotě 49,30 Kč/l. Vzhledem k nedostatečnému počtu respondentů za dané období, který nastal u odrůdy Frankovka, stejně tak i u Svatoavříneckého, nebylo možné stanovit jejich průměrnou cenu.

Průměrná cena **šumivého vína** v lednu 2024 podle šetření TIS^{CR} SZIF uzavírala na hodnotě 100,90 Kč/l.

Průměrná cena **vína s přívlastkem** ve sledovaném období dosáhla hodnoty 95,80 Kč/l.



Zahraníční obchod ČR

Dovoz vinných hroznů a hroznové šťávy do České republiky v roce 2024

Druh	leden 2024			
	celkem		z toho EU (27)	
	t	Kč/kg	t	Kč/kg
Vin. hrozny stolní	2 571	75,90	1 013	78,20
Vin. hrozny moštové	-	-	-	-
Vin. hrozny sušené	457	48,40	67	55,10
Hroznová šťáva	86	36,90	86	36,80

Poznámka: ČSÚ po vyhodnocení celních deklarací je průběžně zpětně prováděna úprava údajů dovezeného zboží. * = cena neuvedena
Pramen: Dle údajů ČSÚ zpracoval TIS ČR SZIF.

Největší dodavatelé vinných hroznů stolních

leden 2024

Země	t	Kč/kg
Jižní Afrika	703	72,50
Německo	485	80,60
Nizozemsko	422	81,20
Peru	268	76,20
Brazílie	246	78,10

Pramen: Dle údajů ČSÚ zpracoval TIS ČR SZIF.

Největší dodavatelé vinných hroznů sušených

leden 2024

Země	t	Kč/kg
Čína	156,1	38,00
Jižní Afrika	86,8	52,50
Turecko	78,9	59,90
Slovensko	32,7	49,40
Chile	23,0	51,00

Pramen: Dle údajů ČSÚ zpracoval TIS ČR SZIF.

Největší dodavatelé hroznové šťávy

leden 2024

Země	t	Kč/kg
Itálie	54,9	44,90
Německo	30,4	22,00
Slovensko	0,2	49,30
V. Británie	0,01	-

Pramen: Dle údajů ČSÚ zpracoval TIS ČR SZIF.

Vývoz vinných hroznů a hroznové šťávy z České republiky v roce 2024

Druh	leden 2024			
	celkem		z toho EU (27)	
	t	Kč/kg	t	Kč/kg
Vin. hrozny stolní	64	83,70	64	83,70
Vin. hrozny moštové	-	-	-	-
Vin. hrozny sušené	58	71,50	58	71,40
Hroznová šťáva	59	34,50	59	34,50

Poznámka: ČSÚ po vyhodnocení celních deklarací je průběžně zpětně prováděna úprava údajů dovezeného zboží; * = cena neuvedena
Pramen: Dle údajů ČSÚ zpracoval TIS ČR SZIF.



Dovoz vína do České republiky v roce 2024

Druh	leden 2024			
	celkem		z toho	
	hl	Kč/l	EU (27)	Kč/l
CELKEM	84 920	33,00	76 359	30,50
z toho: *šampaňské	420	682,40	418	657,40
šumivé	2 912	61,10	2 853	59,10
perlivé	9 857	72,10	9 856	72,10
víno bílé	40 593	23,00	40 546	22,90
víno červené	20 181	40,40	20 139	39,90
víno ostatní	10 900	53,90	2 490	60,70
vinný mošt	58	34,70	58	34,60

Poznámka: ČSÚ po vyhodnocení celních deklarací je průběžně zpětně prováděna úprava údajů dovezeného zboží; * = provedena korekce

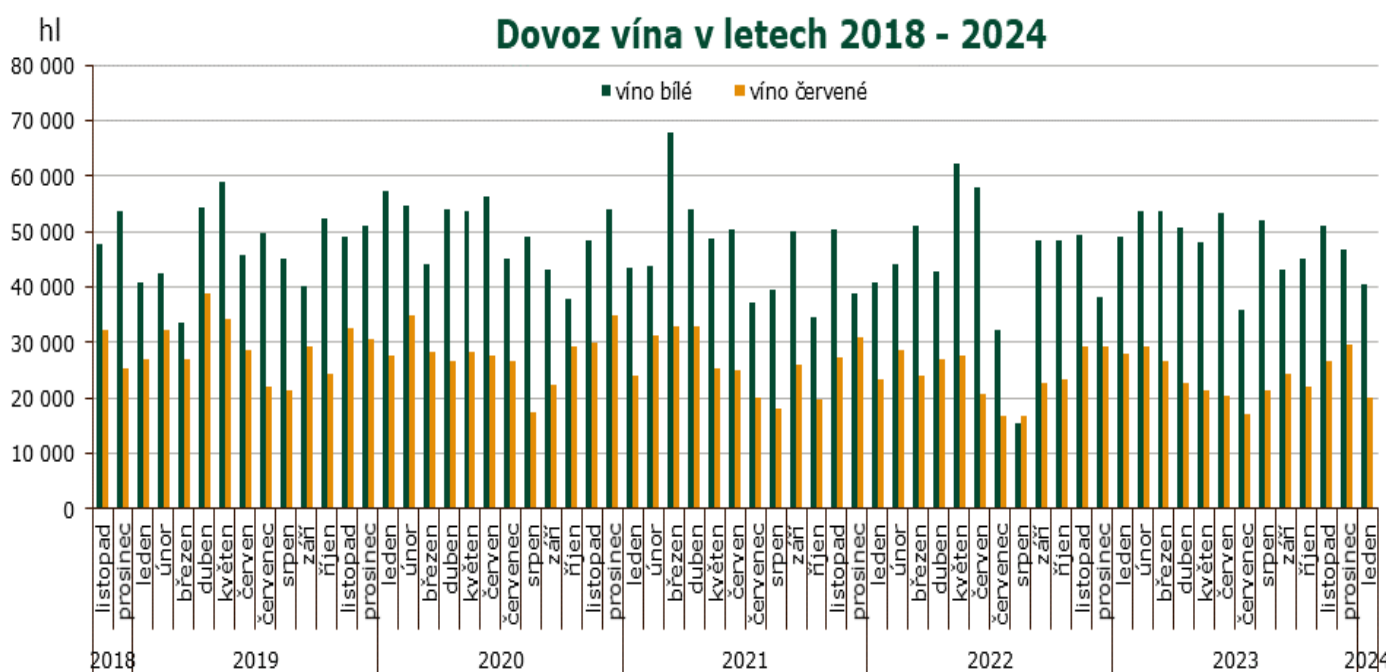

Pramen: Dle údajů ČSÚ zpracoval TIS ČR SZIF.

Dovoz vína do České republiky podle velikosti obalu v roce 2024

leden 2024	celkem		bílé		červené		ostatní	
	hl	Kč/l	hl	Kč/l	hl	Kč/l	hl	Kč/l
Láhve do 2 l	30 786	56,40	10 746	46,70	10 927	62,10	9 113	61,00
Obaly nad 2 l	40 228	14,60	29 143	14,30	9 310	14,90	1 774	16,90

Poznámka: ČSÚ je po vyhodnocení celních deklarací průběžně zpětně prováděna úprava údajů dovezeného zboží;
Pramen: Dle údajů ČSÚ zpracoval TIS ČR SZIF.



Hlavní dodavatelé vína: I/2024

Země	Množství (hl)	Průměrná jednotková hodnota (Kč/l)
Maďarsko	25 660	16,40
Itálie	14 163	32,80
Španělsko	8 618	23,70
Slovensko	4 955	26,20
Francie	3 851	87,50
Moldávie	3 841	34,50
Chile	3 456	67,50
Německo	2 763	65,60
Rakousko	1 932	42,00
Bulharsko	514	36,20

Pramen: Dle údajů ČSÚ zpracoval TIS ČR SZIF;

Dovoz vína celkem: I/2024

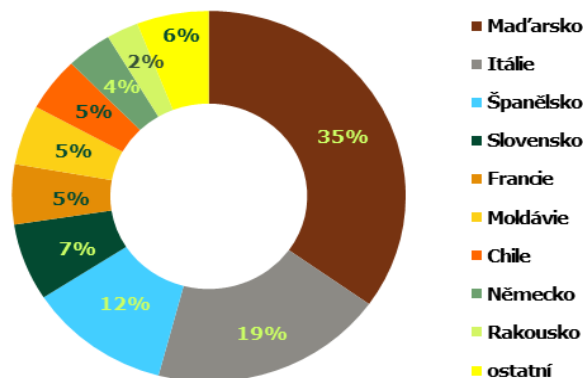

Dovoz bílého vína: leden 2024

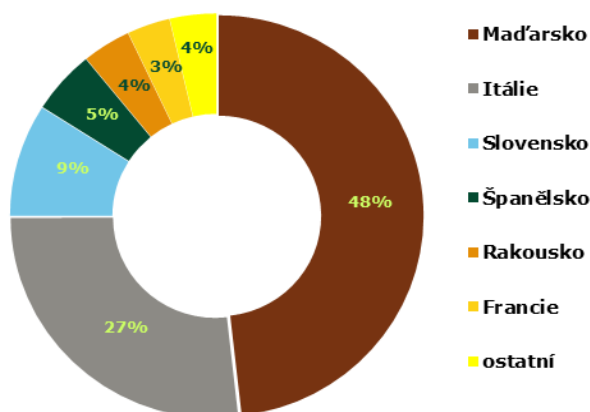

Dovoz červeného vína: leden 2024

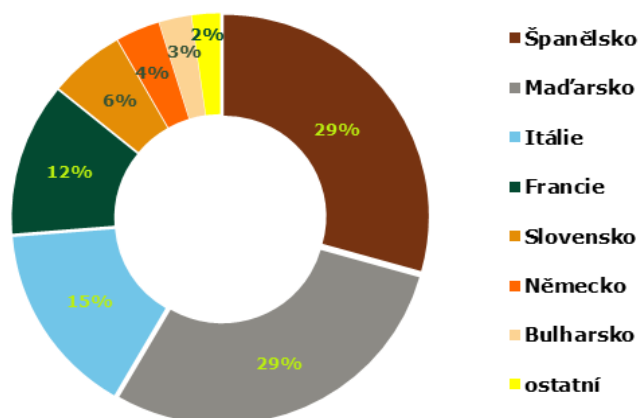

Přehled dovozu vybraných položek z Maďarska a ze Španělska v období 2023-24

Země	Maďarsko				Španělsko			
	2204 21 79		2204 21 80		2204 21 79		2204 21 80	
KN kód	hl	Kč/l	hl	Kč/l	hl	Kč/l	hl	Kč/l
období/jednotka	hl	Kč/l	hl	Kč/l	hl	Kč/l	hl	Kč/l
Celkem 2023	29 283	18,80	7 224	27,00	793	37,00	2 099	46,70
únor 23	3 989	17,10	840	23,90	105	22,40	405	44,10
březen	2 065	22,40	839	29,80	78	45,20	347	34,30
duben	2 811	20,60	890	26,80	15	63,10	152	33,40
květen	2 608	17,40	512	32,40	398	34,30	440	34,80
červen	2 007	22,50	375	28,50	8	67,30	76	35,90
červenec	1 746	22,40	515	31,60	6	68,40	36	42,40
srpen	4 010	15,80	495	24,60	33	46,10	78	34,40
září	1 989	18,00	937	27,30	15	66,10	151	45,10
říjen	1 983	19,50	576	21,20	21	75,50	107	215,40
prosinec	3 275	18,10	586	25,60	31	79,90	121	54,80
leden 2024	2 940	17,10	605	24,60	3	63,70	61	36,50

Poznámka: Položka celního sazebníku: 2204 21 79 - Bílá vína vyráběná v EU, s chráněným zeměpisným označením (ChZO), 2204 21 80 - Vína jiná než bílá, vyráběná v EU, s chráněným zeměpisným označením (ChZO); Pramen: Dle údajů ČSÚ zpracoval TIS ČR SZIF.



Vývoz vína z České republiky v roce 2024

Druh	leden 2024			
	celkem		z toho	
	hl	Kč/l	hl	Kč/l
CELKEM	1 228	126,70	1 225	125,90
z toho: *šampaňské	8	4 258,50	8	4 240,50
šumivé	45	287,60	42	281,40
perlivé	38	94,00	38	93,70
víno bílé	345	112,00	345	112,00
víno červené	330	112,50	330	112,50
víno ostatní	458	75,20	458	75,20
vinný mošt	6	*	6	*

Poznámka: ČSÚ po vyhodnocení celních deklarací je průběžně zpětně prováděna úprava údajů vyvezeného zboží; pramen: Dle údajů ČSÚ zpracoval TIS ČR SZIF.
*cena neuvedena; ** reexport

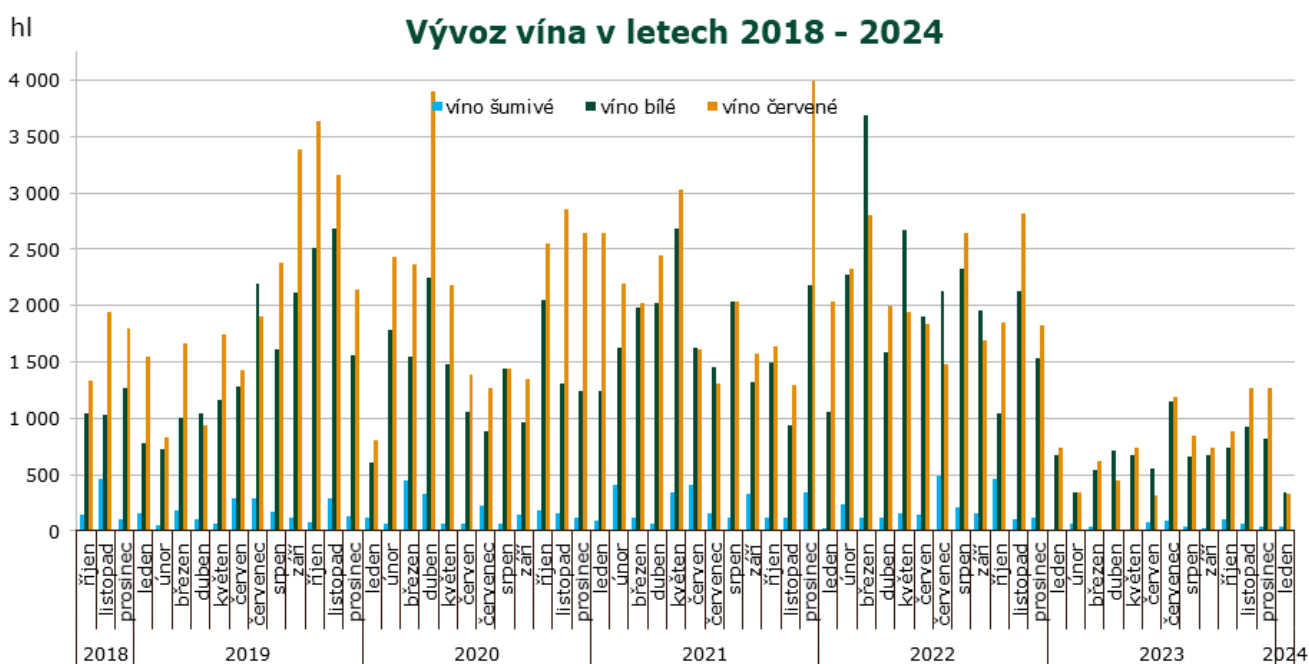

Pramen: Dle údajů ČSÚ zpracoval TIS ČR SZIF.

Vývoz vína z České republiky podle velikosti obalu v roce 2024

leden 2024	celkem		bílé		červené		ostatní	
	hl	Kč/l	hl	Kč/l	hl	Kč/l	hl	Kč/l
Láhve do 2 l	11 458	49,80	10 746	46,70	296	120,90	415	78,10
Obaly nad 2 l	89	35,50	30	36,40	24	37,20	34	33,50

Poznámka: ČSÚ po vyhodnocení celních deklarací je průběžně zpětně prováděna úprava údajů vyvezeného zboží.
Pramen: Dle údajů ČSÚ zpracoval TIS ČR SZIF.



Zahraníční trhy

Ceny průmyslových výrobců vína na Slovensku

Ceny zjištěné za měsíc leden 2024

EUR/l

Vino	Ceny průmyslových výrobců vína						Prodané množství (hl)
	min.	max.	průměr	průměr	meziměsíční	meziroční	
	leden 24			prosinec	%	%	
Vino bílé b.z.o. - lahvé	1,04	8,16	1,51	1,56	-3,5	4,6	2 249,52
- sudové	0,59	1,87	0,75	0,73	2,6	10,6	4 956,28
Vino červené b.z.o. - lahvé	1,04	7,22	1,52	1,60	-5,1	4,6	1 270,57
- sudové	0,60	1,94	0,86	0,79	8,8	33,9	1 161,58
Vino s ch.z.o. bílé - lahvé	2,11	7,31	2,46	1,97	25,1	-	98,54
- sudové	*	*	*	*	-	-	*
Vino ch.z.o. červené - lahvé	2,03	10,33	2,44	2,01	21,6	-	68,08
- sudové	*	*	*	*	-	-	*
Vino s ch.o.p. bílé - lahvé	1,58	9,90	2,72	3,06	-10,9	3,8	7 433,18
Jakostní vino bílé lahvé	1,17	9,90	2,42	2,62	-7,8	4,0	6 372,46
- Veltlínské zelené	1,10	7,83	2,06	2,19	-5,9	7,7	1 031,02
- Ryzlink vlašský	1,00	9,65	1,81	1,86	-2,7	0,0	871,42
Vino s přívlastkem bílé - lahvé	1,99	24,60	4,56	4,78	-4,5	5,4	1 060,72
Vino s ch.o.p. bílé - sudové	0,83	1,68	0,92	0,94	-1,3	4,4	2 604,15
Tokajská vína celkem	10,96	16,16	14,53	13,90	4,5	14,5	3,41
- Tokajské samorodé	5,34	14,44	11,33	11,44	-0,9	53,0	1,51
- Tokajské putnové	14,86	22,78	17,06	17,24	-1,1	2,3	1,90
Vino s ch.o.p. červené - lahvé	1,65	11,59	2,91	3,20	-9,1	2,2	3 541,43
Jakostní vino červ. lahvé	1,28	10,05	2,58	2,76	-6,4	4,5	2 977,38
- Frankovka	1,05	9,79	2,35	2,41	-2,3	1,6	1 035,22
- Svatovavřínecké	1,65	5,39	2,36	2,36	0,2	6,6	422,49
Jakostní vino červ.s přívł. -lahvé	1,65	14,92	4,66	4,82	-3,4	4,1	564,05
Vino s ch.o.p. jak. červ. - sudové	0,82	2,08	0,91	0,98	-7,0	-4,5	2 479,75
Sekt	3,67	17,61	3,77	3,89	-3,3	3,0	1 459,10

Poznámka: ceny jsou uváděny v EUR/l, bez DPH, spotřební daně a dopravy; * = méně než 3 údaje; b.z.o. = bez zeměpisného označení, s ch.z.o. = s chráněným zeměpisným označením, s ch. o. p. = s chráněným označením původu
Pramen: ATIS Agrárne trhovú informácie Slovenska

Obchodní odbytové ceny stolních vinných hroznů z dovozu na Slovensku

Datum zjištění ceny: 6. týden 2024

EUR/kg

Druh	min. (€/kg)	max. (€/kg)	Průměr (€/kg)	
			6. týden 2024	4. týden 2024
Vinné hrozny bílé	3,30	5,60	4,24	4,31
Vinné hrozny modré	-	-	-	-
Vinné hrozny červené	2,59	4,90	3,47	3,50

Pramen: ATIS, Agrárne trhovú informácie Slovenska



Střední týdenní odbytové ceny stolního vína a vín s označením původu z Itálie

Datum zjištění ceny: 7.3.2024

EUR/hgdo

Víno/ období*	52.	1.	2.	3.	4.
Stolní víno bílé	5,29	5,32	5,34	5,35	5,36
Stolní víno červené	5,50	5,50	5,54	5,54	5,55
Víno/ období*	5.	6.	7.	8.	9.
Stolní víno bílé	5,36	5,41	5,70	5,70	5,73
Stolní víno červené	5,55	5,55	6,10	6,06	6,08

Pramen: ISMEA; <http://www.ismeaservizi.it>; pozn. hgdo = Ettogrado, tj. jednotka vyjadřující hektolitr a stupeň alkoholu; období* = kalend. týden

Přehled cen stolních vinných hroznů v Chorvatsku

Datum zjištění ceny: od 26.02.2024 do 3.3.2024 (tedy za 9. týden 2024)

EUR/kg

Druh ovoce	město: týden:	Rijeka		Sisak		Šibenik		Varaždin		Velika Gorica		Chorvatsko clk.	
		10.	9.	10.	9.	10.	9.	10.	9.	10.	9.	10.	9.
Stolní hrozny bílé	min.	-	-	6,00	6,00	2,50	2,50	-	-	2,50	2,50	7,50	7,50
	max.	-	-	6,00	6,00	5,50	5,50	-	-	3,50	3,50	7,50	7,50
	prům.	-	-	6,00	6,00	4,00	4,00	-	-	2,50	2,50	7,50	7,50
Stolní hrozny červené	min.	-	-	6,00	6,00	2,50	2,50	-	-	2,50	2,50	6,00	6,00
	max.	-	-	6,00	6,00	2,80	2,80	-	-	3,50	3,50	6,00	6,00
	prům.	-	-	6,00	6,00	2,65	2,65	-	-	2,50	2,50	6,00	6,00

Poznámka: Chorvatsko celk.* kurziva = průměr z předchozího týdne;

Velkoobchodní ceny vinných hroznů podle kategorie v regionech Chorvatska (EUR/kg)

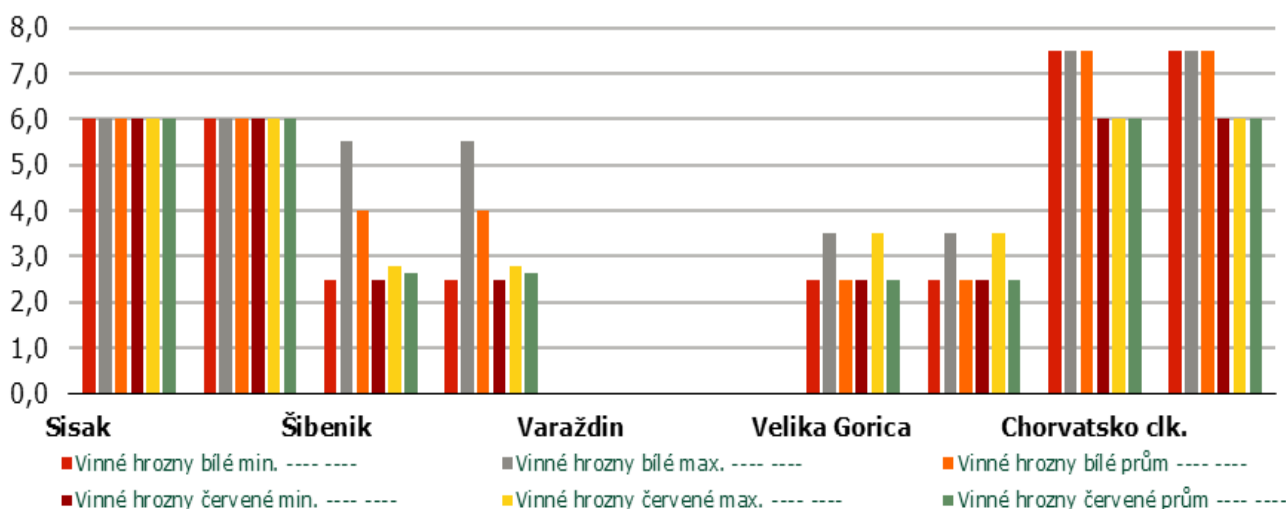

Pramen: Tržišni informacijski sustav u poljoprivredi - Tržište voće i povrće

Obchodní ceny dovezených vinných hroznů stolních do Polska

Datum zjištění ceny: 14.3.2024

PLN/kg

Město	Bronisze		Kalisz		Łódź		Poznań		Radom		Wrocław	
Datum	13.03.2024		13.03.2024		13.03.2024		13.03.2024		14.03.2024		13.03.2024	
Typ ceny	min.	max.	min.	max.	min.	max.	min.	max.	min.	max.	min.	max.
Vinné hrozny	16,00	18,00	20,00	25,00	17,00	20,00	17,78	21,11	12,00	13,00	17,00	20,00

Pramen: Biuletyn Informacyjny - Rynek owoców i warzyw świeżych



Australské vinařství najalo pro boj proti škůdcům pomocníky ze zvířecí říše

Nevšedním způsobem bojuje proti škůdcům, konkrétně hlemýžďům, západoaustralské vinařství Castle Rock Estate. Zbavit se těchto pro vinnou révu škodných tvorů jim pomáhají kachny, které se procházejí po tamních vinicích a na plžích si pochutnávají. „Dříve jsme měli při sklizních mraky šneků, teď tu nejsou žádní,“ pochvaluje si své opeřené pomocníky zakladatel vinařství Angelo Diletti.

Australské vinařství najalo v boji proti škůdcům pomocníky ze zvířecí říše.

Když přijíždím do rodinného vinařství ležícího asi půlhodinu severně od přístavního města Albany, už na mě čeká jeho usměvavý zakladatel a rovnou mě vybízí, ať mu skočím do auta. „S manželkou jsme tento pozemek koupili v roce 1981 a o dva roky později zasadili víno,“ objasňuje mi historii podniku během jízdy kolem vinice Diletti.



Foto: Martin Vlk, Novinky | Angelo Diletti se svými kachnami

„V Západní Austrálii jsem se narodil, ale mám italský původ. Můj dědeček emigroval do Albany v roce 1896, když mu bylo 19 let, a zůstal tu 10 let. Pracoval jako dřevorubec jižně od Perthu. Pak se vrátil do Itálie, do Toskánska, kde se oženil a měl devět dětí. Jeho nejstarší syn byl můj otec, který šel jako jediný v jeho šlépějích a do Austrálie se dostal roku 1921, rovněž ve svých 19 letech,“ vypráví vinař, jenž před pár lety pozměnil strategii v boji proti škůdcům. Namísto hlemýžďích pastí nyní používá kachny.

„Bude to znít velmi zvláštně, ale mluvím s nimi. Když na ně zavolám, možná přijdou. Nevím, jestli já mluvím kachním jazykem nebo ony rozumějí anglicky,“ směje se Diletti a krátce po zaparkování auta už křičí: „No tak, kachny! Kachničky, kde jste?“

Vzápětí společně nalézáme čtyřčlennou skupinku opeřenců v jednom z řádků vinné révy, kde se

spokojeně celý den potulují. „Celkem tady máme 13 kachen a čtyři husy. Odvádějí skvělou práci. Dříve jsme měli při sklizních mraky hlemýžďů, teď tu nejsou žádní,“ pochvaluje si Diletti kolegy ze zvířecí říše, kteří plže žerou.

Opeřenci se po pozemku procházejí celoročně, přičemž husy a šest kachen, které sídlí u přílehlé přehrady, jsou odkázány samy na sebe. „Doufáme, že zůstanou daleko od lišek. V minulosti už jsme takhle o několik kachen bohužel přišli. Zbytek, trojčlennou a čtyřčlennou skupinku, pak na noc zavíráme do klece, abychom je před predátory ochránili,“ říká Diletti s tím, že vlastní celkem tři plemena kachen rozdílného vzezření.

„Názvy plemen po mně nechtějte, stačí mi, že žerou šneky,“ říká zakladatel vinařství s celkem 20 hektary vinic, o které se nyní stará jeho syn Robert. „S ohledem na klima tvoří většinu našeho vína Pinot Noir a Riesling, máme ale i nějaký Cabernet Sauvignon a Sauvignon Blanc. Za rok vyprodukuje zhruba 70 tisíc lahví,“ počítá.



V západoaustralském vinařství hlídají i čtyři husy. V boji proti škůdcům jsou ale dle slov Dilettiho lepší kachny.

A jak k přírodní metodě pro boj proti škůdcům ve vinařství přišli? „Víte, že ani nevím? Někde jsme o tom nejspíše slyšeli. Manželka by vám asi nějaký zajímavý příběh vymyslela, je v tom dobrá, ale dnes tady bohužel není,“ směje se a tvrdí, že o žádném jiném vinařství v Austrálii, kde rovněž používají kachny, neví. Minimálně jedno takové se ale nachází v Jihoafrické republice. Vergenoegd Löw The Wine Estate ve>



Stellenboschi má dokonce celou armádu kachen a i díky ní je vyhledávanou turistickou destinací. Jejich vinice, rozprostírající se na 160 hektarech, střeží před škůdci více než tisíc indických běžců - plemeno kachny, jež je k těmto účelům vhodné.

Podle CNN se jedná o staletí starou praxi a jihoafrické vinařství se v tomto směru nechalo

inspirovat kachnami používanými k odstraňování škůdců z rýžových polí v Asii.

Pramen: <https://www.novinky.cz/>

Kurzy devizového trhu - Česká národní banka - platnost od 15.3.2024

1 BGN – 12,861 Kč	1 EUR – 25,155 Kč	100 HUF – 6,398 Kč
100 RSD* – 21,680 Kč		1 PLN – 5,857 Kč

*Pozn. Kurz srbského dináru zveřejňuje ČNB vždy poslední pracovní den v měsíci, tedy 29.2.2024

Vydavatel

TIS^{ČR} SZIF

Státní zemědělský intervenční fond
Ve Smečkách 33, 110 00 Praha 1

<http://www.szif.cz>

Odpovědný pracovník

Ing. Tomáš Materna
vedoucí oddělení agrární informatiky

tel.: 703 197 498
fax: 222 871 591
e-mail: Tomas.Materna@szif.cz

Komoditní manager

Ing. Jiří Očenášek
komoditní manager

tel : 703 197 490
fax: 222 871 591
e-mail: Jiri.Ocenasek@szif.cz

Rozmnožování anebo rozšiřování tohoto zpravodaje nebo jeho části jakýmkoliv způsobem je zakázáno, s výjimkou případů povolených autorským zákonem nebo předchozího písemného souhlasu TIS^{ČR} SZIF. Údaje obsažené v tomto zpravodaji jsou pouze informativního charakteru a nemají závaznou povahu. Jejich citace je možná pouze s uvedením zdroje TIS^{ČR} SZIF.