



ZPRÁVA O TRHU VÍNA A VINNÝCH HROZNŮ

Vývoj cen průmysl. výrobců:

☑ víno bílé lahvové.....	36,20 Kč/l
- víno bílé sudové.....	- Kč/l
☑ víno červené lahvové.....	36,10 Kč/l
- víno červené sudové.....	- Kč/l
☑ jakostní bílé lahvové.....	57,50 Kč/l
☑ jakostní červené lahvové.....	60,10 Kč/l

Obsah:

Komoditní zpravodajství.....	1
Informace o cenách vína.....	2
Zahraniční obchod ČR.....	3
Informace ze zahraničních trhů.....	7
Aktuality	9

Komoditní zpravodajství

Cena průmyslových výrobců vína

Průměrná cena průmyslových výrobců **bílého vína lahvového stolního** v březnu 2024 byla stanovena na úrovni 36,20 Kč/l. U **červeného lahvového vína** byla stanovena na úrovni 36,10 Kč/l. Proti minulému období ceny u obou kategorií vín mírně oslabily.

Průměrná cena sudového bílého a červeného vína nebyla stanovena pro nedostatečný počet respondentů. Nelze je považovat za reprezentativní, neboť ve sledovaném období nebyl zaznamenán jejich výskyt u dostatečného množství výrobců.

Průměrná cena **bílého jakostního vína lahvového** podle šetření TIS^{ČR} SZIF v březnu 2024 uzavírala na úrovni 57,50 Kč/l. Cena **červeného jakostního lahvového** vína tentokrát uzavírala na hodnotě 60,10 Kč/l. Průměrná cena bílého jakostního sudového vína ve sledovaném měsíci činila 47,00 Kč/l. Průměrná cena červeného jakostního sudového vína ve sledovaném období dosáhla hodnoty 54,20 Kč/l.

Zahraniční obchod

Vinné hrozny, hroznová šťáva

V březnu 2024 bylo do České republiky dovezeno celkem 3 801 t **stolních vinných hroznů** za průměrnou jednotkovou hodnotu 60,60 Kč/kg. Od počátku roku 2024 bylo dovezeno nejvíce hroznů z Jižní Afriky, celkem 2 575 t za 65,80 Kč/kg (28,9 %), z Indie 1 558 t hroznů za 55,60 Kč/kg (17,5 %) a z Německa 1 491 t (16,8 %).

Sušených vinných hroznů bylo ve sledovaném období nakoupeno celkem 490 t za 54,20 Kč/kg. Od začátku roku byly rozinky dováženy

hlavně z Turecka (29,9 %; 385,2 t za 61,30 Kč/kg), dále z Číny (24,1 %; 310,3 t za 39,50 Kč/kg).

Hroznové šťávy bylo v březnu 2024 dovezeno do ČR celkem 81 t. Z Itálie bylo dodáno za rok 2024 celkem 142,6 t (61,9 % za 41,60 Kč/kg) hroznové šťávy a z Německa celkem 76,4 t (33,2 %).

Víno

V období od 1.1. do 31.3.2024 bylo do České republiky **dovezeno celkem** 291 802 hl vína za průměrnou jednotkovou cenu 40,70 Kč/l. Podíl bílého vína na celkovém dovozu činil 46,0 % (134 217 hl za 38,40 Kč/l), podíl červeného vína činil 23,6 % (68 746 hl za 46,90 Kč/l). Ve sledovaném období bylo víno dodáváno převážně z Maďarska (86 892 hl za 16,80 Kč/l, tj. 35 %), ze Španělska (43 516 hl za 21,30 Kč/l, tj. 17 %) a z Itálie (32 366 hl za 45,90 Kč/l, tj. 13 %). Víno bylo dováženo hlavně v obalech nad 2 l (56,3 % v objemu 132 862 hl za průměrnou cenu 14,80 Kč/l).

Z České republiky bylo za období od 1.1. do 31.3.2024 **vyvezeno celkem** 8 176 hl vína za průměrnou jednotkovou hodnotu 110,70 Kč/l. Bílé víno se na uskutečněném vývozu podílelo 19,3 % (1 580 hl za 114,30 Kč/l) a červené 19,3 % (1 582 hl za 140,50 Kč/l). Hlavním odběratelem vína bylo ve sledovaném období (I-III/2024) tentokrát Slovensko, kam bylo vyvezeno 2 949 hl (38,8 %) za 75,30 Kč/l.

Podíl objemového množství vyvezeného vína byl roven 2,80 % dovezeného vína, ve finančním vyjádření 7,62 %.

Pozn.: u dovozu a vývozu celkem je do položek zahraničního obchodu vedle tichých vín zahrnuto i víno šumivé a perlivé.



Informace o cenách vína

Ceny průmyslových výrobců vína v ČR

Datum zjištění ceny: březen 2024

Kč/l

Druh	Cena průmyslových výrobců (vážený průměr)				Prodané množství (hl)
	minimální	maximální	průměrná	změna proti II/24	
Víno bílé - lahvové	32,10	49,00	36,20	-1,80	302
- sudové	-	-	-	-	5
- tetrapack	-	-	-	-	0
Víno červené - lahvové	32,10	49,00	36,10	-1,70	264
- sudové	-	-	-	-	10
- tetrapack	-	-	-	-	0
Jakostní bílé lahvové celkem	37,20	162,00	57,50	-1,10	6 969
z toho: Müller Thurgau	34,60	124,00	53,20	0,70	870
Veltlínské zelené	37,20	61,30	55,40	2,60	1 551
Jakostní červené lahvové celkem	35,60	164,50	60,10	0,90	1 988
z toho: Frankovka	36,70	69,90	66,40	0,40	348
Svatovavřínecké	48,90	157,00	62,20	3,30	185
Jakostní bílé sudové celkem	36,50	62,00	47,00	7,60	147
z toho: Müller Thurgau	35,90	62,00	42,30	4,00	11
Veltlínské zelené	35,90	50,80	46,50	8,00	24
Jakostní červené sudové celkem	35,90	62,00	54,20	18,20	42
z toho: Frankovka	-	-	-	-	0
Svatovavřínecké	-	-	-	-	0
Šumivé	70,50	314,10	95,10	-1,90	6 360
Víno s přívlastkem	59,50	201,70	84,40	-3,50	989

Poznámka: Cena průmyslových výrobců - cena, za kterou je víno odebráno z výrobních podniků, bez dopravy a DPH.

Údaj o prodaném množství vína uvádí množství prodaného vína, ze kterého byly vypočteny ceny průmyslových výrobců. * = méně než 3 údaje

Pramen: TIS^{CR} SZIF

Průměrná cena **lahvového jakostního bílého vína** celkem v březnu 2024 proti únoru 2024 mírně oslabovala a uzavírala na hodnotě 57,50 Kč/l. Průměrná cena sledované odrůdy Müller Thurgau se zvýšila a uzavírala na hodnotě 53,20 Kč/l. U odrůdy Veltlínské zelené se průměrná cena zvýšila a uzavírala na hodnotě 55,40 Kč/l.

Průměrná cena **lahvového jakostního červeného vína** celkem se v březnu 2024 proti předchozímu období zvýšila a uzavírala na hodnotě 60,10 Kč/l. U odrůdy Frankovka se cena snížila a dostala se na hodnotu 66,40 Kč/l (nárůst o 0,6 %). U odrůdy Svatoavřínecké se průměrná cena zvýšila a uzavřela na hodnotě 62,20 Kč/l.

Průměrná cena **sudového jakostního bílého vína** celkem v březnu 2024 byla stanovena na úrovni 47,00 Kč/l. U sudového vína odrůdy Müller

Thurgau cena nakonec uzavřela na hodnotě 42,30 Kč/l. Průměrná cena sudového vína odrůdy Veltlínské zelené uzavřela na hodnotě 46,50 Kč/l.

U **sudového jakostního červeného vína** průměrná cena v březnu 2024 byla stanovena na hodnotě 54,20 Kč/l. Vzhledem k nedostatečnému počtu respondentů za dané období, který nastal u odrůdy Frankovka, stejně tak i u Svatoavříneckého, nebylo možné stanovit jejich průměrnou cenu.

Průměrná cena **šumivého vína** v březnu 2024 podle šetření TIS^{CR} SZIF uzavírala na hodnotě 95,10 Kč/l.

Průměrná cena **vína s přívlastkem** ve sledovaném období dosáhla hodnoty 84,40 Kč/l.



Zahraněční obchod ČR

Dovoz vinných hroznů a hroznové šťávy do České republiky v roce 2024

Druh	březen		leden - březen			
			celkem		z toho EU (27)	
	t	Kč/kg	t	Kč/kg	t	Kč/kg
Vin. hrozny stolní	3 801	60,60	8 901	68,50	3 135	73,70
Vin. hrozny moštové	-	-	-	-	-	-
Vin. hrozny sušené	490	54,20	1 287	52,80	270	56,70
Hroznová šťáva	81	36,50	230	35,70	230	35,70

Poznámka: ČSÚ po vyhodnocení celních deklarací je průběžně zpětně prováděna úprava údajů dovezeného zboží. * = cena neuvedena
Pramen: Dle údajů ČSÚ zpracoval TIS ČR SZIF.

Největší dodavatelé vinných hroznů stolních

leden - březen 2024

Země	t	Kč/kg
Jižní Afrika	2 575	65,80
Indie	1 558	55,60
Německo	1 491	74,90
Nizozemsko	1 248	78,40
Brazílie	687	75,00

Pramen: Dle údajů ČSÚ zpracoval TIS ČR SZIF.

Největší dodavatelé vinných hroznů sušených

leden - březen 2024

Země	t	Kč/kg
Turecko	385,2	61,30
Čína	310,3	39,50
Slovensko	137,5	50,70
Jižní Afrika	103,2	57,20
Írán	52,3	51,90

Pramen: Dle údajů ČSÚ zpracoval TIS ČR SZIF.

Největší dodavatelé hroznové šťávy

leden - březen 2024

Země	t	Kč/kg
Itálie	142,6	41,60
Německo	76,4	21,60
Španělsko	9,2	58,20
Francie	0,7	36,20
Slovensko	0,6	48,90

Pramen: Dle údajů ČSÚ zpracoval TIS ČR SZIF.

Vývoz vinných hroznů a hroznové šťávy z České republiky v roce 2024

Druh	březen		leden - březen			
			celkem		z toho EU (27)	
	t	Kč/kg	t	Kč/kg	t	Kč/kg
Vin. hrozny stolní	145	69,80	299	77,60	299	77,60
Vin. hrozny moštové	-	-	-	-	-	-
Vin. hrozny sušené	115	77,20	240	75,60	240	75,50
Hroznová šťáva	6	36,90	73	34,80	73	34,80

Poznámka: ČSÚ po vyhodnocení celních deklarací je průběžně zpětně prováděna úprava údajů dovezeného zboží; * = cena neuvedena
Pramen: Dle údajů ČSÚ zpracoval TIS ČR SZIF.



Dovoz vína do České republiky v roce 2024

Druh	březen		leden - březen			
			celkem		z toho EU (27)	
	hl	Kč/l	hl	Kč/l	hl	Kč/l
CELKEM	100 154	44,30	291 802	40,70	286 845	38,50
z toho: *šampaňské	298	1 038,40	864	986,60	864	984,00
šumivé	4 115	75,10	9 474	69,80	9 294	68,70
perlivé	15 030	61,30	39 031	66,80	39 008	66,80
víno bílé	43 491	45,70	134 217	38,40	133 893	33,70
víno červené	23 566	47,80	68 746	46,90	68 282	45,60
víno ostatní	12 826	52,30	38 560	50,40	34 677	54,90
vinný mošt	827	40,90	910	41,40	827	40,90

Poznámka: ČSÚ po vyhodnocení celních deklarací je průběžně zpětně prováděna úprava údajů dovezeného zboží; * = provedena korekce

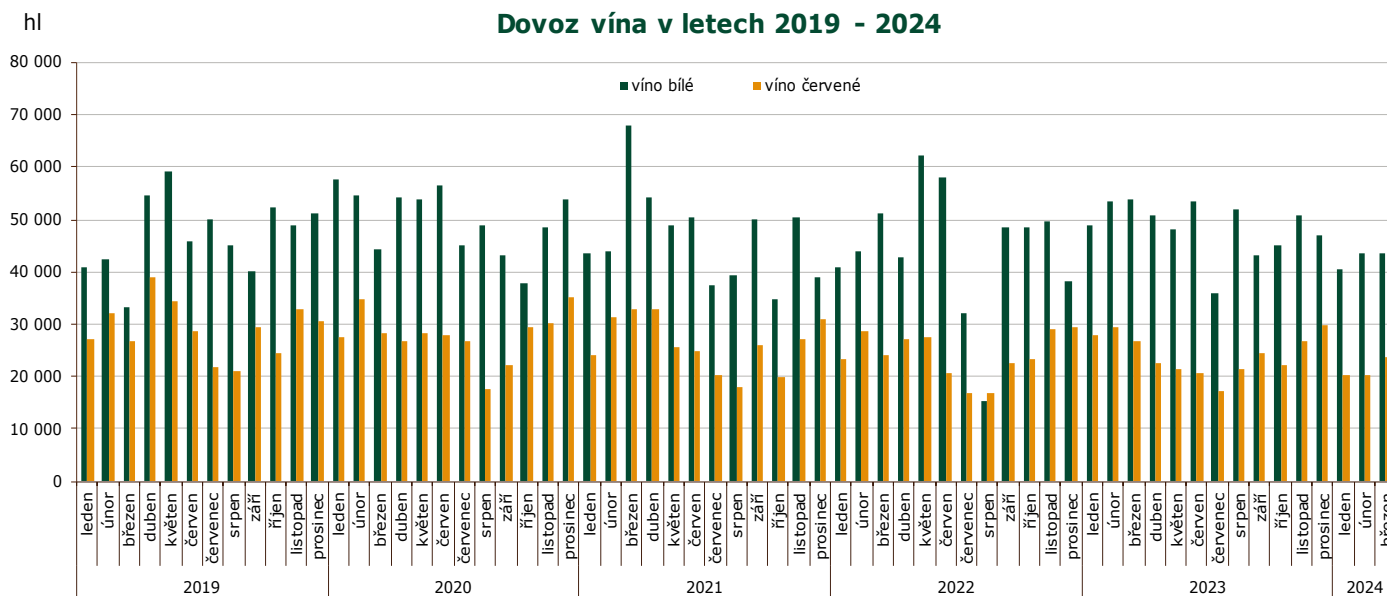

Pramen: Dle údajů ČSÚ zpracoval TIS ČR SZIF.

Dovoz vína do České republiky podle velikosti obalu v roce 2024

březen	celkem		bílé		červené		ostatní	
	hl	Kč/l	hl	Kč/l	hl	Kč/l	hl	Kč/l
Láhve do 2 l	38 134	57,70	15 064	42,20	12 201	76,40	10 869	58,30
Obaly nad 2 l	40 556	15,90	28 406	15,80	10 911	15,90	1 238	19,30
leden - březen	celkem		bílé		červené		ostatní	
Láhve do 2 l	103 315	60,20	38 089	45,40	34 397	78,30	30 829	58,40
Obaly nad 2 l	132 862	14,80	95 833	14,70	33 758	14,80	3 271	17,80

Poznámka: ČSÚ je po vyhodnocení celních deklarací průběžně zpětně prováděna úprava údajů dovezeného zboží;

Pramen: Dle údajů ČSÚ zpracoval TIS ČR SZIF.



Hlavní dodavatelé vína: I-III/2024

Země	Množství (hl)	Průměrná jednotková hodnota (Kč/l)
Maďarsko	86 892	16,80
Španělsko	43 516	21,30
Itálie	32 366	45,90
Slovensko	18 273	24,70
Moldávie	15 755	35,20
Německo	11 681	52,60
Francie	9 648	138,30
Chile	8 408	67,00
Rakousko	3 545	50,80
Jižní Afrika	1 791	32,00

Dovoz vína celkem: I-III/2024

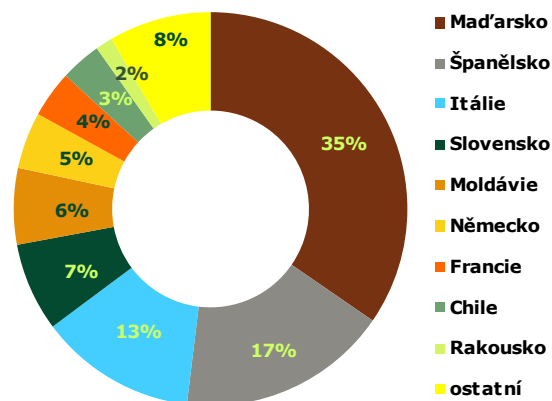

Pramen: Dle údajů ČSÚ zpracoval TIS ČR SZIF;

Dovoz bílého vína: březen 2024

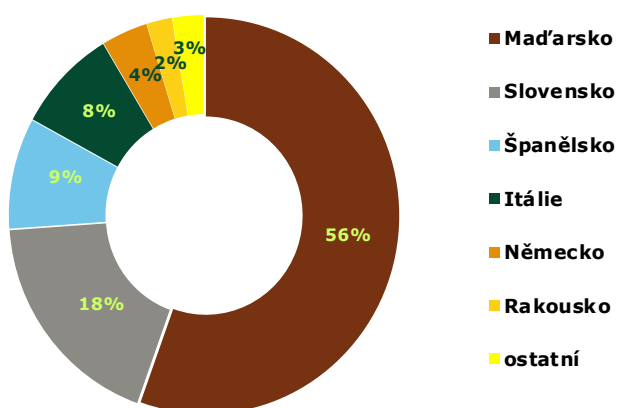

Dovoz červeného vína: březen 2024

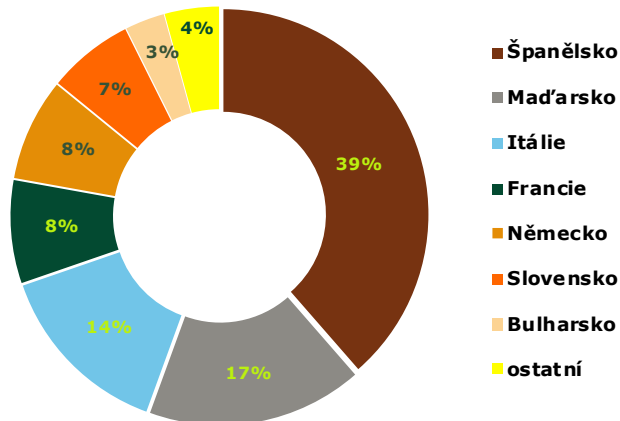

Přehled dovozu vybraných položek z Maďarska a ze Španělska v období 2023-24

Země	Maďarsko				Španělsko			
	2204 21 79		2204 21 80		2204 21 79		2204 21 80	
KN kód	hl	Kč/l	hl	Kč/l	hl	Kč/l	hl	Kč/l
období/jednotka	hl	Kč/l	hl	Kč/l	hl	Kč/l	hl	Kč/l
Celkem 2023	29 283	18,80	7 224	27,00	793	37,00	2 099	46,70
květen	2 608	17,40	512	32,40	398	34,30	440	34,80
červen	2 007	22,50	375	28,50	8	67,30	76	35,90
červenec	1 746	22,40	515	31,60	6	68,40	36	42,40
srpen	4 010	15,80	495	24,60	33	46,10	78	34,40
září	1 989	18,00	937	27,30	15	66,10	151	45,10
říjen	1 983	19,50	576	21,20	21	75,50	107	215,40
prosinec	3 275	18,10	586	25,60	31	79,90	121	54,80
leden 2024	2 940	17,10	605	24,60	3	63,70	61	36,50
únor	1 299	22,70	405	29,50	72	25,10	177	154,60
březen	3 333	18,40	641	26,00	3	66,20	155	48,30
Celkem 2024	9 365	17,40	1 659	26,20	92	24,20	438	84,60

Poznámka: Položka celsssssssssního sazebníku: 2204 21 79 - Bílá vína vyráběná v EU, s chráněným zeměpisným označením (ChZO), 2204 21 80 - Vína jiná než bílá, vyráběná v EU, s chráněným zeměpisným označením (ChZO); Pramen: Dle údajů ČSÚ zpracoval TIS ČR SZIF.



Vývoz vína z České republiky v roce 2024

Druh	březen		leden - březen			
			celkem		z toho EU (27)	
	hl	Kč/l	hl	Kč/l	hl	Kč/l
CELKEM	3 321	118,60	8 176	110,70	7 683	99,40
z toho: *šampaňské	14	553,60	29	1 641,00	28	1 631,60
šumivé	37	573,10	139	352,20	125	358,10
perlivé	9	84,50	368	21,10	367	20,90
víno bílé	540	157,90	1 580	114,30	1 325	100,20
víno červené	450	184,60	1 582	140,50	1 399	97,60
víno ostatní	2 260	86,60	4 449	91,30	4 426	91,20
vinný mošt	13	91,80	30	91,10	13	91,80

Poznámka: ČSÚ po vyhodnocení celních deklarací je průběžně zpětně prováděna úprava údajů vyvezeného zboží; pramen: Dle údajů ČSÚ zpracoval TIS ČR SZIF.
*cena neuvedena; ** reexport

hl

Vývoz vína v letech 2019 - 2024

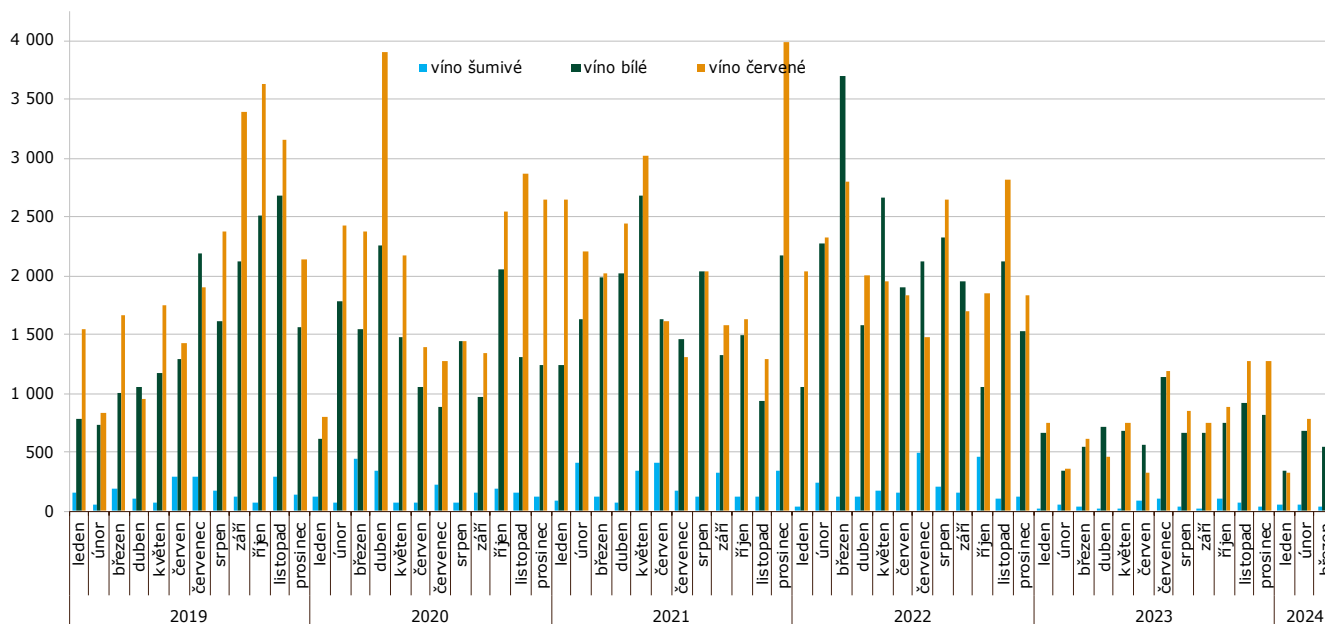

Pramen: Dle údajů ČSÚ zpracoval TIS ČR SZIF.

Vývoz vína z České republiky podle velikosti obalu v roce 2024

březen	celkem		bílé		červené		ostatní	
	hl	Kč/l	hl	Kč/l	hl	Kč/l	hl	Kč/l
Láhve do 2 l	3 154	113,70	512	164,30	418	195,60	2 224	86,70
Obaly nad 2 l	66	33,70	24	34,00	22	34,30	20	32,70
leden - březen	celkem		bílé		červené		ostatní	
	hl	Kč/l	hl	Kč/l	hl	Kč/l	hl	Kč/l
Láhve do 2 l	7 311	111,40	1 496	132,00	1 479	147,50	4 336	92,00
Obaly nad 2 l	215	33,90	69	34,20	69	34,30	77	33,30

Poznámka: ČSÚ po vyhodnocení celních deklarací je průběžně zpětně prováděna úprava údajů vyvezeného zboží.
Pramen: Dle údajů ČSÚ zpracoval TIS ČR SZIF.



Zahraniční trhy

Ceny průmyslových výrobců vína na Slovensku

Ceny zjištěné za měsíc březen 2024

EUR/l

Vino	Ceny průmyslových výrobců vína						Prodané množství (hl)
	min.	max.	průměr	průměr	meziměsíční	meziroční	
	březen 24			únor	%	%	
Vino bílé b.z.o. - lahvové	1,06	9,17	1,61	1,55	4,4	11,8	2 411,73
- sudové	0,64	1,90	0,74	0,86	-13,9	15,6	7 320,16
Vino červené b.z.o. - lahvové	1,04	9,15	1,74	1,68	3,5	20,1	1 094,45
- sudové	0,41	1,99	0,92	1,02	-9,7	25,7	1 291,91
Vino s ch.z.o. bílé - lahvové	1,86	7,14	2,05	2,04	0,3	-	220,02
- sudové	*	*	*	*	-	-	*
Vino ch.z.o. červené - lahvové	1,78	12,71	1,89	2,03	-7,0	-	225,39
- sudové	*	*	*	*	-	-	*
Vino s ch.o.p. bílé - lahvové	1,55	9,85	2,86	2,75	4,3	1,6	9 017,34
Jakostní vino bílé - lahvové	1,17	9,85	2,43	2,43	0,0	0,1	7 258,59
- Veltlínské zelené	1,10	8,09	2,05	2,06	-0,7	2,3	1 317,83
- Ryzlink vlašský	1,00	9,06	1,83	1,86	-1,8	2,7	1 177,96
Vino s přívlastkem bílé - lahv.	1,99	29,42	4,66	4,64	0,5	1,1	1 758,75
Vino s ch.o.p. bílé - sudové	0,81	1,70	0,89	0,80	10,6	7,5	3 548,32
Tokajská vína celkem	9,39	20,00	13,21	13,71	-3,7	-3,4	5,67
- Tokajské samorodé	5,41	14,44	7,22	7,45	-3,1	-11,0	2,27
- Tokajské putnové	15,16	22,78	17,20	17,51	-1,8	0,7	3,40
Vino s ch.o.p. červené - lahvové	1,65	12,94	3,00	2,93	2,6	-1,2	4 283,64
Jakostní vino červ. lahvové	1,28	9,90	2,57	2,59	-0,6	-0,8	3 361,30
- Frankovka	1,05	9,83	2,25	2,42	-7,0	-6,2	1 187,91
- Svatovavřínecké	1,65	5,77	2,44	2,33	4,6	8,2	485,18
Jakostní vino červ.s přív. l. -lahv.	2,09	32,06	4,53	4,65	-2,4	1,6	917,90
Vino s ch.o.p. jak. červ. - sudové	0,80	2,08	0,87	0,82	6,2	-16,1	2 650,84
Sekt	3,84	17,08	3,96	3,76	5,4	11,9	1 131,14

Poznámka: ceny jsou uváděny v EUR/l, bez DPH, spotřební daně a dopravy; * = méně než 3 údaje; b.z.o. = bez zeměpisného označení, s ch.z.o. = s chráněným zeměpisným označením, s ch. o. p. = s chráněným označením původu
Pramen: ATIS Agrárne trhové informácie Slovenska

Obchodní odbytové ceny stolních vinných hroznů z dovozu na Slovensku

Datum zjištění ceny: 14. týden 2024

EUR/kg

Druh	min. (€/kg)	max. (€/kg)	Průměr (€/kg)	
			14. týden 2024	12. týden 2024
Vinné hrozny bílé	2,49	5,20	3,38	3,70
Vinné hrozny modré	3,25	3,95	3,63	3,16
Vinné hrozny červené	2,79	4,00	3,52	3,50

Pramen: ATIS, Agrárne trhové informácie Slovenska



Střední týdenní odbytové ceny stolního vína a vín s označením původu z Itálie

Datum zjištění ceny: 17.5.2024

EUR/hgdo

Víno/ období*	10.	11.	12.	13.	14.
Stolní víno bílé	5,75	5,77	5,96	5,96	5,96
Stolní víno červené	6,08	6,06	6,03	6,03	6,01
Víno/ období*	15.	16.	17.	18.	19.
Stolní víno bílé	5,96	5,96	5,97	5,97	5,97
Stolní víno červené	5,98	5,98	5,95	5,95	5,95

Pramen: ISMEA; <http://www.ismeaservizi.it>; pozn. hgdo = Ettogrado, tj. jednotka vyjadřující hektolitr a stupeň alkoholu; období* = kalend. týden

Přehled cen stolních vinných hroznů v Chorvatsku

Datum zjištění ceny: od 6.05.2024 do 12.5.2024 (tedy za 19. týden 2024)

EUR/kg

Druh ovoce	město: týden:	Sisak		Šibenik		Varaždin		Velika Gorica		Záhřeb		Chorvatsko clk.	
		19.	18.	19.	18.	19.	18.	19.	18.	19.	18.	19.	18.
Stolní hrozny bílé	min.	-	-	5,00	5,00	4,00	4,00	6,00	6,00	5,00	5,00	2,50	2,50
	max.	-	-	6,00	6,00	4,00	4,00	6,00	6,00	7,00	7,00	8,50	8,50
	prům.	-	-	5,50	5,50	4,00	4,00	6,00	6,00	6,00	6,00	5,79	5,29
Stolní hrozny červené	min.	-	-	5,00	5,00	5,00	5,00	6,00	6,00	5,50	5,50	2,50	2,50
	max.	-	-	6,00	6,00	5,00	5,00	6,00	6,00	7,00	7,00	8,00	7,00
	prům.	-	-	5,50	5,50	5,00	5,00	6,00	6,00	6,25	6,25	5,48	4,82

Poznámka: Chorvatsko celk.* kurzíva = průměr z předchozího týdne;

Velkoobchodní ceny vinných hroznů podle kategorie v regionech Chorvatska (EUR/kg)

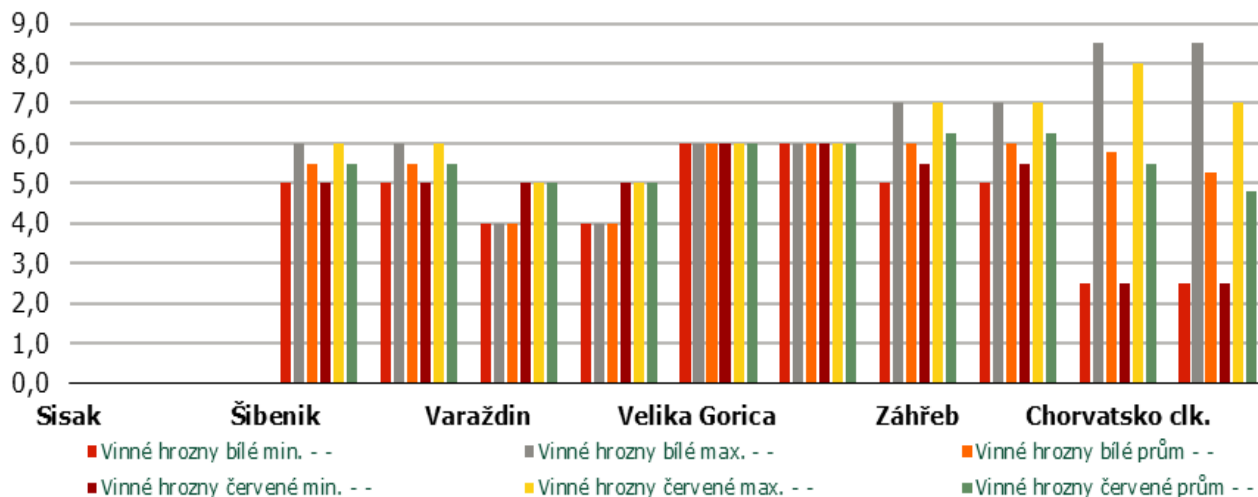

Pramen: Tržišni informacijski sustav u poljoprivredi - Tržište voće i povrće

Obchodní ceny dovezených vinných hroznů stolních do Polska

Datum zjištění ceny: 17.5.2024

PLN/kg

Město	Bronisze		Kalisz		Łódź		Poznań		Wrocław		-	
Datum	14.05.2024		13.05.2024		13.05.2024		13.05.2024		13.05.2024		-	
Typ ceny	min.	max.	min.	max.	min.	max.	min.	max.	min.	max.	min.	max.
Vinné hrozny	10,00	21,00	11,00	23,00	20,00	25,00	12,00	20,00	14,20	14,44	-	-

Pramen: Biuletyn Informacyjny - Rynek owoców i warzyw świeżych



Vinařská unie: Kvůli klesajícímu prodeji i změnám klimatu se vysadí méně vinic

Pokles spotřeby vína, obavy ze zavedení daně z tichého vína i klimatických změn vedou vinaře v Česku k opatrnosti. Vysazují méně vinic a méně jich i obnovují. V průzkumu mezi svými členy to zjistila Vinařská unie, která sdružuje 30 největších producentů vína v Česku. Informovala o tom v tiskové zprávě.



"Potýkáme se s klesající spotřebou tichých vín, rostoucími požadavky na ekologizaci vinic i nejistotou ohledně spotřební daně, kvůli kterým nevíme, co nás čeká. Náš obor je přitom extrémně citlivý na změny a vyžaduje pečlivé plánování na řadu let dopředu. Například u výsadby nových vinic, kdy vinař sklídí první hrozny po čtyřech letech, je v současnosti riziko tak vysoké, že ho většina vinařů nemůže podstoupit," uvedl prezident unie Ondřej Beránek.

Od vstupu do Evropské unie platil v Česku zákaz rozšiřování vinic. Opatření mělo vést k tomu, aby

v některých evropských státech nevznikaly nové velké plochy vinic s levnějšími produkty, které by kvalitním vinařům kazily ceny. Od roku 2016 se v Česku poprvé mohly rozšířit vinohrady o jedno procento, což se od té doby každoročně opakuje. Povolení k výsadbě poskytuje Ústřední kontrolní a zkušební ústav zemědělský (ÚKZÚZ) a platí tři roky. V posledních dvou letech ale zůstala stanovená kvóta nevyčerpaná.

"Letos vinice nevysazujeme ani neprovádíme restrukturalizaci vinic, jen jsme vinice klučili a čekáme, jak dopadne boj o zavedení spotřební daně," uvedl ředitel Zámeckého vinařství Bzenec Bořek Svoboda.

Plánování výsadeb ovlivňuje i pokles na trhu tichých vín a klimatické změny. Právě kvůli proměnám klimatických podmínek každoročně stoupá zájem o takzvané PIWI odrůdy. „Jsou méně citlivé na houbové choroby, což znamená, že vyžadují méně ošetření, a tudíž mají i menší dopady na životní prostředí. Dále mají stabilně vyšší hektarový výnos, který pomáhá zvyšovat efektivitu vinohradnictví," říká Libor Výleta, ředitel vinohradnictví skupiny Bohemia Sekt.

Obhospodařovaná plocha vinic v České republice loni stoupla na 17 735 hektarů, ústav registroval 13 263 pěstitelů. Vinařskou obcí s největším počtem vinic zůstávají Velké Bílovice se 777 hektary, Valtice s 576 hektary a Mikulov s 517 hektary. Ve vinařské oblasti Čechy je největší vinařskou obcí Mělník se 110 hektary. Pro rok 2024 je určena kvóta pro výsadbu nových vinic 178,3 hektaru, vinohradníci mohli o povolení žádat od konce února.

Pramen: <https://www.agris.cz>

Přední výrobce vína cava nemá práci pro zaměstnance v Katalánsku kvůli suchu

Přední výrobce šumivého vína cava, společnost Freixenet, oznámil tento týden, že chce nechat doma 80 procent svých zaměstnanců v Katalánsku kvůli extrémnímu suchu. Pokud úřady žádost firmy schválí, tak se opatření dotkne zhruba 600 lidí, píše deník El País. Problémy se suchem mají však i další vinaři v Katalánsku. Vláda proto navrhla uvolnění pravidel pro výrobu šumivého vína s ochranou známkou původu.

Společnost, která je součástí německé skupiny Henkell Freixenet, chce nechat doma 615 ze svých 778 zaměstnanců v Katalánsku. Žádá kvůli tomu o ERTE, což je mechanismus, který



firmám umožňuje dočasně pozastavit pracovní smlouvu či snížit počet pracovních dnů a zkrátit tak mzdu zaměstnanců. Společnost opatření odůvodňuje "vyšší mocí způsobenou vážným suchem" v Katalánsku a nedostatkem hroznů a moštu ke zpracování.

Žádost ještě musí schválit katalánské úřady. Pokud se tak stane, začne ERTE platit od května. Odborová centrála CC.OO., která má největší zastoupení mezi zaměstnanci společnosti, opatření odmítá a žádá jednání o jiných možných opatřeních.

Problémy však mají i další vinaři, kteří se zaměřují na produkci šumivého vína cava. Silné sucho, kterému Katalánsko čelí od roku 2021, má



podle sdružení vinařů přímý dopad na výrobní objemy. Podle údajů sdružení vinařů produkce» cavy se v Katalánsku snížila od roku 2021 o skoro 40 procent, a to v situaci, kdy o toto perlivé víno roste zájem na zahraničních trzích. Sucho podle deníku *El País* velmi doléhá na vinařskou oblast Penedès u Barcelony.

Na nepříznivou situaci reagovalo španělské ministerstvo zemědělství, které chce uvolnit pravidla pro výrobu vína s ochranou známkou původu DOP. Ministerstvo navrhuje, aby vinaři mohli používat pro výrobu vína s ochranou známkou původu i hrozny z vinic, které nemají certifikaci pro tuto výrobu. Vinice se však musí nacházet v tradičních oblastech, kde se

cava vyrábí. Ministerstvo také doufá, že nepříznivá situace je jen přechodná.

Kvůli dlouhodobému srážkovému deficitu Katalánsko vyhlásilo v únoru stav nouze. Úřady tím zavedly řadu omezení, jež se týkají spotřeby vody ze strany průmyslu, zemědělství či domácností. Ani výraznější deště z posledních týdnů dlouhodobý nepříznivý trend nezvrátily.

Pramen: [https:// www.agris.cz](https://www.agris.cz)

Kurzy devizového trhu - Česká národní banka - platnost od 17.5.2024

1 BGN – 12,634 Kč	1 EUR – 24,710 Kč	100 HUF – 6,377 Kč
100 RSD* – 21,497 Kč		1 PLN – 5,795 Kč

*Pozn. Kurz srbského dináru zveřejňuje ČNB vždy poslední pracovní den v měsíci, tedy 30.4.2024

Vydavatel

TIS^{ČR} SZIF

Státní zemědělský intervenční fond
Ve Smečkách 33, 110 00 Praha 1

<http://www.szif.cz>

Odpovědný pracovník

Ing. Tomáš Materna
vedoucí oddělení agrární informatiky

tel.: 703 197 498
fax: 222 871 591
e-mail: Tomas.Materna@szif.cz

Komoditní manager

Ing. Jiří Očenášek
komoditní manager

tel : 703 197 490
fax: 222 871 591
e-mail: Jiri.Ocenasek@szif.cz

Rozmnožování anebo rozšiřování tohoto zpravodaje nebo jeho části jakýmkoliv způsobem je zakázáno, s výjimkou případů povolených autorským zákonem nebo předchozího písemného souhlasu TIS^{ČR} SZIF. Údaje obsažené v tomto zpravodaji jsou pouze informativního charakteru a nemají závaznou povahu. Jejich citace je možná pouze s uvedením zdroje TIS^{ČR} SZIF.