



ZPRÁVA O TRHU VÍNA A VINNÝCH HROZNŮ

Vývoj cen průmysl. výrobců:

- víno bílé lahvové.....	- Kč/l
- víno bílé sudové.....	- Kč/l
- víno červené lahvové.....	- Kč/l
- víno červené sudové.....	- Kč/l
↑ jakostní bílé lahvové.....	60,90 Kč/l
↑ jakostní červené lahvové.....	61,30 Kč/l

Obsah:

Komoditní zpravodajství.....	1
Informace o cenách vína.....	2
Zahraniční obchod ČR.....	3
Informace ze zahraničních trhů.....	7
Aktuality	9

Komoditní zpravodajství

Cena průmyslových výrobců vína

Průměrná cena průmyslových výrobců **bílého vína lahvového stolního** v květnu 2024 nebyla stanovena pro nedostatečný počet respondentů. U **červeného lahvového vína** byla stejná situace, proto nepřinášíme průměrné ceny v tomto období.

Průměrná cena sudového bílého a červeného vína nebyla stanovena pro nedostatečný počet respondentů. Nelze je považovat za reprezentativní, neboť ve sledovaném období nebyl zaznamenán jejich výskyt u dostatečného množství výrobců.

Průměrná cena **bílého jakostního vína lahvového** podle šetření TIS^{ČR} SZIF v květnu 2024 uzavírala na úrovni 60,90 Kč/l. Cena **červeného jakostního lahvového** vína tentokrát uzavírala na hodnotě 61,30 Kč/l. Průměrná cena bílého jakostního sudového vína ve sledovaném měsíci činila 45,20 Kč/l. Průměrná cena červeného jakostního sudového vína ve sledovaném období dosáhla hodnoty 52,90 Kč/l.

Zahraniční obchod

Vinné hrozny, hroznová šťáva

V květnu 2024 bylo do České republiky dovezeno celkem 2 574 t **stolních vinných hroznů** za průměrnou jednotkovou hodnotu 48,70 Kč/kg. Od počátku roku 2024 bylo dovezeno nejvíce hroznů z Indie, celkem 5 671 t za 46,20 Kč/kg (37,0 %), z Jižní Afriky 3 242 t hroznů za 64,70 Kč/kg (21,2 %) a z Německa 2 242 t (14,7 %).

Sušených vinných hroznů bylo ve sledovaném období nakoupeno celkem 277 t za 57,20 Kč/kg. Od začátku roku byly rozinky dováženy hlavně z Turecka (26,0 %; 476,5 t za 61,70 Kč/kg), dále z Číny (18,2 %; 332,7 t za 39,40 Kč/kg).

Hroznové šťávy bylo v květnu 2024 dovezeno do ČR celkem 91 t. Z Itálie bylo dodáno za rok 2024 celkem 236,7 t (62,1 % za 43,50 Kč/kg) hroznové šťávy a z Německa celkem 117,5 t (30,2 %).

Víno

V období od 1.1. do 31.5.2024 bylo do České republiky **dovezeno celkem** 528 976 hl vína za průměrnou jednotkovou cenu 31,60 Kč/l. Podíl bílého vína na celkovém dovozu činil 45,1 % (238 601 hl za 23,80 Kč/l), podíl červeného vína činil 21,7 % (114 717 hl za 45,50 Kč/l). Ve sledovaném období bylo víno dodáváno převážně z Maďarska (158 718 hl za 17,20 Kč/l, tj. 36 %), ze Španělska (67 237 hl za 21,70 Kč/l, tj. 15 %) a z Itálie (50 298 hl za 50,40 Kč/l, tj. 11 %). Víno bylo dováženo hlavně v obalech nad 2 l (57,4 % v objemu 241 240 hl za průměrnou cenu 15,30 Kč/l).

Z České republiky bylo za období od 1.1. do 31.5.2024 **vyvezeno celkem** 13 889 hl vína za průměrnou jednotkovou hodnotu 133,80 Kč/l. Bílé víno se na uskutečněném vývozu podílelo 21,5 % (2 988 hl za 137,80 Kč/l) a červené 19,0 % (2 640 hl za 242,80 Kč/l). Hlavním odběratelem vína bylo ve sledovaném období (I-V/2024) tentokrát Slovensko, kam bylo vyvezeno 4 743 hl (37,2 %) za 73,40 Kč/l.

Podíl objemového množství vyvezeného vína byl roven 2,63 % dovezeného vína, ve finančním vyjádření 11,12 %.

Pozn.: u dovozu a vývozu celkem je do položek zahraničního obchodu vedle tichých vín zahrnuto i víno šumivé a perlivé.

TIS^{ČR} SZIF



Informace o cenách vína

Ceny průmyslových výrobců vína v ČR

Datum zjištění ceny: květen 2024

Druh	Cena průmyslových výrobců (vážený průměr)				Prodané množství (hl)
	minimální	maximální	průměrná	změna proti IV/24	
Víno bílé - lahvové	-	-	-	-	0
- sudové	-	-	-	-	0
- tetrapack	-	-	-	-	0
Víno červené - lahvové	-	-	-	-	0
- sudové	-	-	-	-	0
- tetrapack	-	-	-	-	0
Jakostní bílé lahvové celkem	47,90	70,00	60,90	0,70	7 300
z toho: Müller Thurgau	47,60	65,60	56,20	1,30	974
Veltlínské zelené	47,10	70,00	56,50	1,50	1 733
Jakostní červené lahvové celkem	47,50	70,00	61,30	0,90	1 966
z toho: Frankovka	47,60	72,60	71,00	2,70	322
Svatovavřínecké	47,90	67,90	64,00	3,10	158
Jakostní bílé sudové celkem	39,50	52,80	45,20	-2,10	290
z toho: Müller Thurgau	*	*	38,40	0,30	14
Veltlínské zelené	36,00	47,70	44,50	-3,70	42
Jakostní červené sudové celkem	36,80	58,70	52,90	-2,60	58
z toho: Frankovka	-	-	-	-	0
Svatovavřínecké	-	-	-	-	0
Šumivé	69,90	94,70	93,70	2,00	6 342
Víno s přívlastkem	82,50	114,00	91,50	2,00	831

Poznámka: Cena průmyslových výrobců - cena, za kterou je víno odebíráno z výrobních podniků, bez dopravy a DPH.

Údaj o prodaném množství vína uvádí množství prodaného vína, ze kterého byly vypočteny ceny průmyslových výrobců. * = méně než 3 údaje

Pramen: TIS^{ČR} SZIF

Průměrná cena **lahvového jakostního bílého vína** celkem v květnu 2024 proti dubnu 2024 mírně posílala a uzavírala na hodnotě 60,90 Kč/l. Průměrná cena sledované odrůdy Müller Thurgau se zvýšila a uzavírala na hodnotě 56,20 Kč/l. U odrůdy Veltlínské zelené se průměrná cena zvýšila a uzavírala na hodnotě 56,50 Kč/l.

Průměrná cena **lahvového jakostního červeného vína** celkem se v květnu 2024 proti předchozímu období zvýšila a uzavírala na hodnotě 61,30 Kč/l. U odrůdy Frankovka se cena zvýšila a dostala se na hodnotu 71,00 Kč/l (nárůst o 6,9 %). U odrůdy Svatoavřínecké se průměrná cena zvýšila a uzavřela na hodnotě 64,00 Kč/l.

Průměrná cena **sudového jakostního bílého vína** celkem v květnu 2024 byla stanovena na úrovni 45,20 Kč/l. U sudového vína odrůdy Müller

Thurgau cena nakonec uzavřela na hodnotě 38,40 Kč/l. Průměrná cena sudového vína odrůdy Veltlínské zelené uzavřela na hodnotě 44,50 Kč/l.

U **sudového jakostního červeného vína** průměrná cena v květnu 2024 byla stanovena na hodnotě 52,90 Kč/l. Vzhledem k nedostatečnému počtu respondentů za dané období, který nastal u odrůdy Frankovka, stejně tak i u Svatoavříneckého, nebylo možné stanovit jejich průměrnou cenu.

Průměrná cena **šumivého vína** v květnu 2024 podle šetření TIS^{ČR} SZIF uzavírala na hodnotě 93,70 Kč/l.

Průměrná cena **vína s přívlastkem** ve sledovaném období dosáhla hodnoty 91,50 Kč/l.



Zahraňiční obchod ČR

Dovoz vinných hroznů a hroznové šťávy do České republiky v roce 2024

Druh	květen		leden - květen			
			celkem		z toho EU (27)	
	t	Kč/kg	t	Kč/kg	t	Kč/kg
Vin. hrozny stolní	2 574	48,70	15 314	60,30	4 482	69,20
Vin. hrozny moštové	-	-	-	-	-	-
Vin. hrozny sušené	277	57,20	1 831	53,60	389	58,70
Hroznová šťáva	91	43,40	390	38,10	390	38,10

Poznámka: ČSÚ po vyhodnocení celních deklarací je průběžně zpětně prováděna úprava údajů dovezeného zboží. * = cena neuvedena
Pramen: Dle údajů ČSÚ zpracoval TIS ČR SZIF.

Největší dodavatelé vinných hroznů stolních

leden - květen 2024

Země	t	Kč/kg
Indie	5 671	46,20
Jižní Afrika	3 242	64,70
Německo	2 246	70,80
Nizozemsko	1 668	71,70
Peru	771	76,70

Pramen: Dle údajů ČSÚ zpracoval TIS ČR SZIF.

Největší dodavatelé vinných hroznů sušených

leden - květen 2024

Země	t	Kč/kg
Turecko	476,5	61,70
Čína	332,7	39,40
Jižní Afrika	218,3	56,80
Slovensko	204,1	52,70
Írán	126,3	55,20

Pramen: Dle údajů ČSÚ zpracoval TIS ČR SZIF.

Největší dodavatelé hroznové šťávy

leden - květen 2024

Země	t	Kč/kg
Itálie	236,7	43,50
Německo	117,5	22,00
Španělsko	31,5	57,20
Polsko	1,1	37,30
Rakousko	0,9	41,70

Pramen: Dle údajů ČSÚ zpracoval TIS ČR SZIF.

Vývoz vinných hroznů a hroznové šťávy z České republiky v roce 2024

Druh	květen		leden - květen			
			celkem		z toho EU (27)	
	t	Kč/kg	t	Kč/kg	t	Kč/kg
Vin. hrozny stolní	148	48,70	641	63,70	641	63,70
Vin. hrozny moštové	-	-	-	-	-	-
Vin. hrozny sušené	38	84,10	372	76,10	371	76,10
Hroznová šťáva	4	47,20	127	37,70	127	37,70

Poznámka: ČSÚ po vyhodnocení celních deklarací je průběžně zpětně prováděna úprava údajů dovezeného zboží; * = cena neuvedena
Pramen: Dle údajů ČSÚ zpracoval TIS ČR SZIF.



Dovoz vína do České republiky v roce 2024

Druh	květen		leden - květen			
			celkem		z toho EU (27)	
	hl	Kč/l	hl	Kč/l	hl	Kč/l
CELKEM	123 487	29,70	528 976	31,60	474 268	29,40
z toho: *šampaňské	253	1 010,00	1 239	983,30	1 134	1 072,10
šumivé	4 463	67,20	17 864	66,90	17 554	66,00
perlivé	25 397	66,60	87 039	65,90	87 016	65,90
víno bílé	52 409	24,70	238 601	23,80	238 117	23,60
víno červené	24 021	42,30	114 717	45,50	114 126	44,70
víno ostatní	16 625	47,30	68 137	49,50	14 945	54,00
vinný mošt	319	40,80	1 380	40,60	1 377	40,60

Poznámka: ČSÚ po vyhodnocení celních deklarací je průběžně zpětně prováděna úprava údajů dovezeného zboží; * = provedena korekce

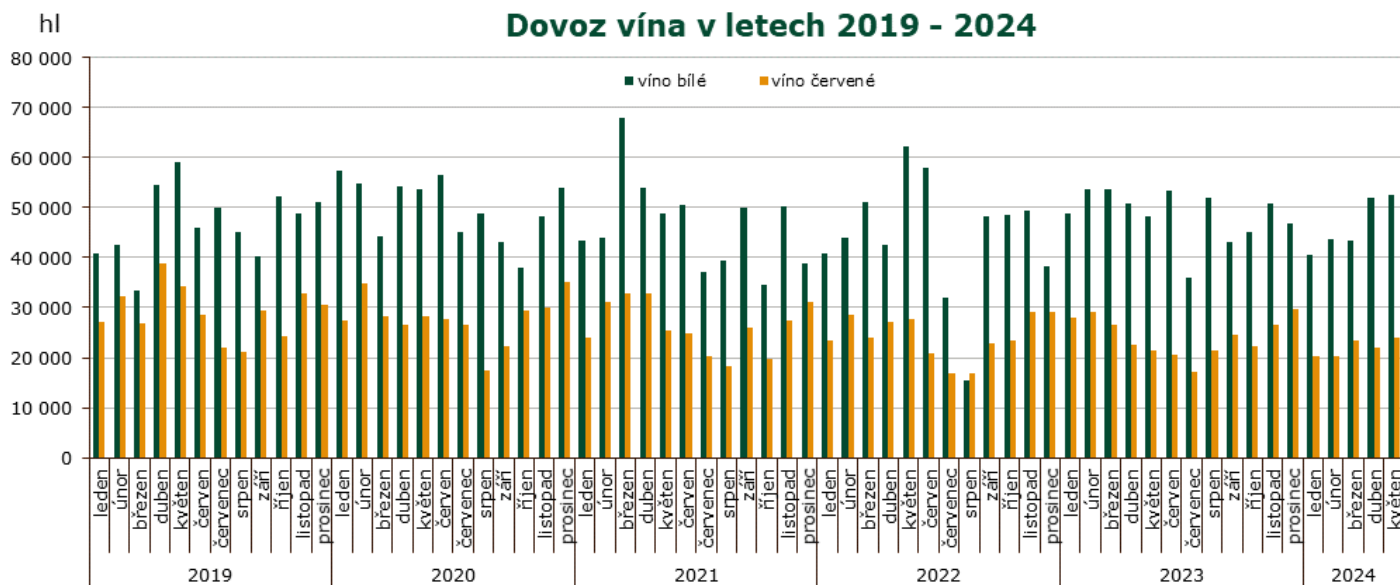

Pramen: Dle údajů ČSÚ zpracoval TIS ČR SZIF.

Dovoz vína do České republiky podle velikosti obalu v roce 2024

květen	celkem		bílé		červené		ostatní	
	hl	Kč/l	hl	Kč/l	hl	Kč/l	hl	Kč/l
Láhve do 2 l	43 649	52,30	15 103	46,90	14 752	57,80	13 794	52,40
Obaly nad 2 l	49 025	16,00	37 203	15,70	9 086	16,30	2 735	19,90
leden - květen	celkem		bílé		červené		ostatní	
	hl	Kč/l	hl	Kč/l	hl	Kč/l	hl	Kč/l
Láhve do 2 l	179 235	58,70	65 649	46,30	59 130	73,70	54 456	57,20
Obaly nad 2 l	241 240	15,30	172 555	15,20	55 040	14,90	13 645	18,60

Poznámka: ČSÚ je po vyhodnocení celních deklarací průběžně zpětně prováděna úprava údajů dovezeného zboží;
Pramen: Dle údajů ČSÚ zpracoval TIS ČR SZIF.



Hlavní dodavatelé vína: I-V/2024

Země	Množství (hl)	Průměrná jednotková hodnota (Kč/l)
Maďarsko	158 718	17,20
Španělsko	67 237	21,70
Itálie	50 298	50,40
Slovensko	37 143	23,70
Moldávie	28 405	36,20
Německo	22 054	45,80
Francie	15 867	132,80
Chile	12 888	63,80
Rakousko	6 219	53,30
ostatní	41 504	60,40

Dovoz vína celkem: I-V/2024

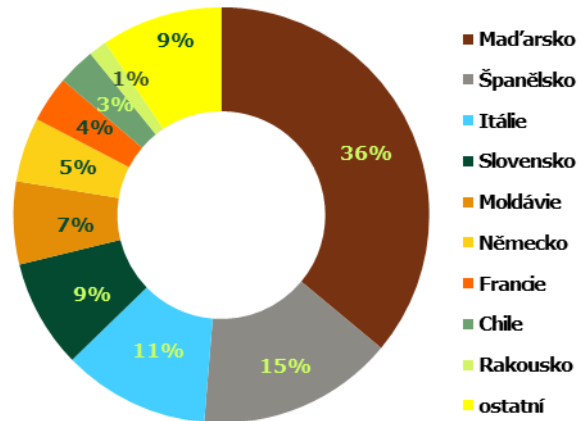

Pramen: Dle údajů ČSÚ zpracoval TIS ČR SZIF;

Dovoz bílého vína: květen 2024

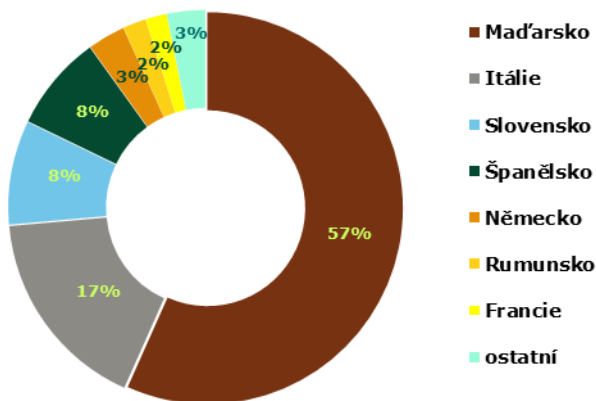

Dovoz červeného vína: květen 2024

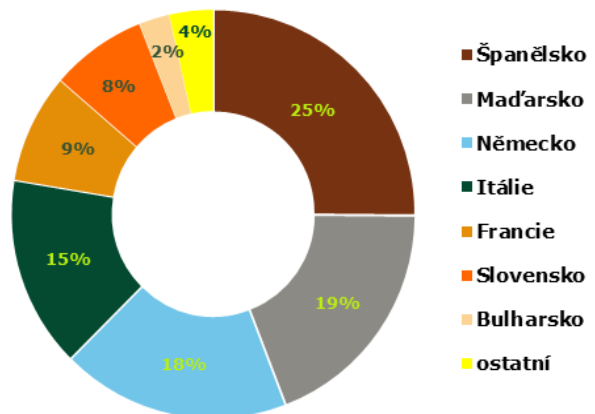

Přehled dovozu vybraných položek z Maďarska a ze Španělska v období 2023-24

Země	Maďarsko				Španělsko			
	2204 21 79		2204 21 80		2204 21 79		2204 21 80	
KN kód	hl	Kč/l	hl	Kč/l	hl	Kč/l	hl	Kč/l
období/jednotka	hl	Kč/l	hl	Kč/l	hl	Kč/l	hl	Kč/l
Celkem 2023	29 283	18,80	7 224	27,00	793	37,00	2 099	46,70
červenec	1 746	22,40	515	31,60	6	68,40	36	42,40
srpen	4 010	15,80	495	24,60	33	46,10	78	34,40
září	1 989	18,00	937	27,30	15	66,10	151	45,10
říjen	1 983	19,50	576	21,20	21	75,50	107	215,40
prosinec	3 275	18,10	586	25,60	31	79,90	121	54,80
leden 2024	2 940	17,10	605	24,60	3	63,70	61	36,50
únor	1 299	22,70	405	29,50	72	25,10	177	154,60
březen	3 333	18,40	641	26,00	3	66,20	155	48,30
duben	2 100	20,80	715	25,20	9	73,70	74	38,00
květen	3 139	19,60	760	29,30	105	19,80	78	45,60
Celkem 2024	14 586	18,40	3 126	26,80	192	25,70	545	79,70

Poznámka: Položka celního sazebníku: 2204 21 79 - Bílá vína vyráběná v EU, s chráněným zeměpisným označením (ChZO), 2204 21 80 - Vína jiná než bílá, vyráběná v EU, s chráněným zeměpisným označením (ChZO); Pramen: Dle údajů ČSÚ zpracoval TIS ČR SZIF.



Vývoz vína z České republiky v roce 2024

Druh	květen		leden - květen			
			celkem		z toho EU (27)	
	hl	Kč/l	hl	Kč/l	hl	Kč/l
CELKEM	3 123	210,20	13 889	133,80	7 747	99,70
z toho: *šampaňské	7	2 470,20	52	1 557,80	41	1 711,30
šumivé	57	265,30	271	302,80	244	302,30
perlivé	52	82,60	772	24,50	770	24,10
víno bílé	756	159,30	2 988	137,80	2 286	100,50
víno červené	653	559,60	2 640	242,80	2 277	102,30
víno ostatní	1 594	86,90	7 124	90,00	2 086	79,40
vinný mošt	3	79,60	42	91,30	42	91,30

Poznámka: ČSÚ po vyhodnocení celních deklarací je průběžně zpětně prováděna úprava údajů vyvezeného zboží; pramen: Dle údajů ČSÚ zpracoval TIS ČR SZIF.
*cena neuvedena; ** reexport

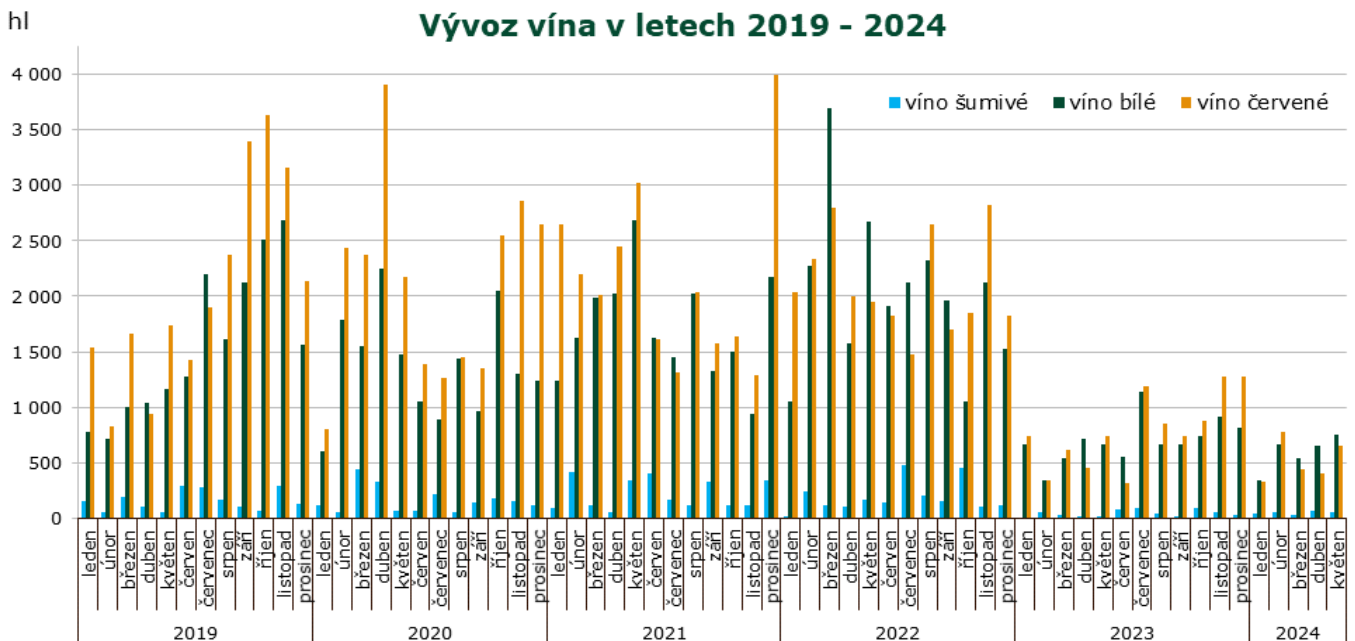

Pramen: Dle údajů ČSÚ zpracoval TIS ČR SZIF.

Vývoz vína z České republiky podle velikosti obalu v roce 2024

květen	celkem		bílé		červené		ostatní	
	hl	Kč/l	hl	Kč/l	hl	Kč/l	hl	Kč/l
Láhve do 2 l	2 906	213,40	718	165,50	622	586,00	1 566	87,50
Obaly nad 2 l	74	34,60	31	34,90	21	35,00	22	33,80
leden - březen	celkem		bílé		červené		ostatní	
	hl	Kč/l	hl	Kč/l	hl	Kč/l	hl	Kč/l
Láhve do 2 l	12 300	136,30	2 837	143,20	2 472	256,60	6 991	91,00
Obaly nad 2 l	376	34,50	125	35,00	118	35,20	133	33,40

Poznámka: ČSÚ po vyhodnocení celních deklarací je průběžně zpětně prováděna úprava údajů vyvezeného zboží.
Pramen: Dle údajů ČSÚ zpracoval TIS ČR SZIF.



Zahraníční trhy Ceny průmyslových výrobců vína na Slovensku

Ceny zjištěné za měsíc květen 2024

EUR/l

Vino	Ceny průmyslových výrobců vína						Prodané množství (hl)
	min.	max.	průměr	průměr	meziměsíční	meziroční	
	květen 24			duben	%	%	
Vino bílé b.z.o. - lahvé	1,05	11,19	1,74	1,58	10,2	16,8	2 817,34
- sudové	0,62	1,95	0,77	0,74	5,0	1,5	5 099,59
Vino červené b.z.o. - lahvé	1,07	12,41	1,89	1,67	12,8	24,8	1 375,14
- sudové	0,44	2,20	0,84	0,81	3,3	5,2	1 570,00
Vino s ch.z.o. bílé - lahvé	2,03	7,14	2,34	2,08	12,9	-	110,30
- sudové	*	*	*	*	-	-	*
Vino ch.z.o. červené - lahvé	1,86	10,56	2,52	2,20	14,5	-	64,07
- sudové	*	*	*	*	-	-	*
Vino s ch.o.p. bílé - lahvé	1,69	14,84	2,81	2,79	0,9	1,4	9 257,85
Jakostní vino bílé - lahvé	1,17	9,56	2,49	2,45	1,4	2,1	7 749,38
- Veltlínské zelené	1,10	8,09	2,10	2,02	3,7	-2,6	1 312,63
- Ryzlink vlašský	1,00	9,65	1,86	1,85	0,5	3,3	1 003,71
Vino s přívlastkem bílé - lah. v.	1,99	15,21	4,48	4,62	-3,1	-2,1	1 508,48
Vino s ch.o.p. bílé - sudové	0,79	1,70	0,86	0,97	-11,7	-17,3	4 538,88
Tokajská vína celkem	10,48	20,84	12,70	13,14	-3,3	0,1	8,03
- Tokajské samorodé	6,38	14,44	7,53	7,68	-1,9	6,3	4,17
- Tokajské putnové	15,55	22,81	18,29	18,06	1,2	7,6	3,86
Vino s ch.o.p. červené - lahvé	1,65	22,60	2,90	3,00	-3,2	-2,3	4 510,30
Jakostní vino červ. lahvé	1,28	10,43	2,56	2,63	-2,8	-1,2	3 761,77
- Frankovka	1,05	10,00	2,36	2,33	1,2	3,1	1 196,99
- Svatovavřínecké	1,65	5,77	2,39	2,39	0,0	0,4	445,46
Jakostní vino červ.s přív. - lah. v.	1,65	38,14	4,62	4,68	-1,3	3,5	748,54
Vino s ch.o.p. jak. červ. - sudové	0,79	2,08	0,87	0,95	-8,4	7,7	1 818,63
Sekt	3,66	17,93	3,75	3,91	-4,0	3,7	2 280,31

Poznámka: ceny jsou uváděny v EUR/l, bez DPH, spotřební daně a dopravy; * = méně než 3 údaje; b.z.o. = bez zeměpisného označení, s ch.z.o. = s chráněným zeměpisným označením, s ch. o. p. = s chráněným označením původu
Pramen: ATIS Agrárne trhové informácie Slovenska

Obchodní odbytové ceny stolních vinných hroznů z dovozu na Slovensku

Datum zjištění ceny: 24. týden 2024

EUR/kg

Druh	min. (€/kg)	max. (€/kg)	Průměr (€/kg)	
			24. týden 2024	22. týden 2024
Vinné hrozny bílé	2,89	3,99	3,48	3,24
Vinné hrozny modré	-	-	-	3,74
Vinné hrozny červené	2,55	4,99	3,65	4,05

Pramen: ATIS, Agrárne trhové informácie Slovenska
Pozn.: novější data nebyla k dispozici



Střední týdenní odbytové ceny stolního vína a vín s označením původu z Itálie

Datum zjištění ceny: 12.7.2024

EUR/hgdo

Víno/ období*	19.	20.	21.	22.	23.
Stolní víno bílé	5,97	5,97	5,97	5,99	5,97
Stolní víno červené	5,95	5,95	5,95	5,92	5,91
Víno/ období*	24.	25.	26.	27.	28.
Stolní víno bílé	5,97	5,98	5,97	5,97	5,97
Stolní víno červené	5,81	5,81	5,75	5,75	5,70

Pramen: ISMEA; <http://www.ismeaservizi.it>; pozn. hgdo = Ettogrado, tj. jednotka vyjadřující hektolitr a stupeň alkoholu; období* = kalend. týden

Přehled cen stolních vinných hroznů v Chorvatsku

Datum zjištění ceny: od 1.07.2024 do 7.07.2024 (tedy za 27. týden 2024)

EUR/kg

Druh ovoce	město:	Pula		Šibenik		Varaždin		Velika Gorica		Záhřeb		Chorvatsko clk.	
		týden:	27.	26.	27.	26.	27.	26.	27.	26.	27.	26.	27.
Stolní hrozný bílé	min.	6,00	6,00	7,00	7,00	4,00	4,00	6,00	6,00	4,00	5,00	2,50	2,50
	max.	8,00	8,00	8,00	8,00	4,00	5,00	6,00	6,00	8,00	8,00	9,00	9,00
	prům.	7,00	7,00	7,50	7,50	4,00	4,50	6,00	6,00	5,00	7,00	5,60	5,82
Stolní hrozný červené	min.	6,00	6,00	6,00	6,00	4,00	4,00	6,00	6,00	4,00	5,50	2,50	2,50
	max.	8,00	8,00	7,00	7,00	5,00	5,00	6,00	6,00	8,00	8,00	8,00	8,00
	prům.	7,00	7,00	6,50	6,50	4,50	4,50	6,00	6,00	5,25	6,75	5,18	5,54

Poznámka: Chorvatsko celk.* kurziva = průměr z předchozího týdne;

Pramen: Tržišni informacijski sustav u poljoprivredi - Tržište voće i povrće

Takové škody nepamatujeme, stěžují si vinaři. Dubnové mrazy jim způsobily ztrátu dvě miliardy

Škody na vinicích v Česku po vlně dubnových mrazů jsou vyšší než dvě miliardy korun. V Česku



škody dosahují až 95 procent. Na Moravě jde pak zhruba o čtvrtinu, zjistil Svaz vinařů v průzkumu mezi svými členy. Podobné škody na révě vinaři podle něj nepamatují. S obdobným problémem se potýkají i němečtí vinaři. Mrazy v květnu nejvíce ohrožují právě ovocné stromy a vinice.

Vinaři žádají aktivnější přístup ministerstva zemědělství k řešení jejich problémů a také zastavení diskuse o zavedení spotřební daně na tiché víno. Ministra zemědělství Marka Výborného (KDU-ČSL) pozvali vinaři na veřejnou diskusi, která se uskutečnila začátkem května ve Velkých Bílovicích za účasti stovky vinařů.

„Pro naše odvětví je to další rána v krátkém sledu, proto jsme vyzvali ministra zemědělství, aby se zasadil o zastavení debat k zavedení spotřební daně na tichá vína. To by pro nás v tuto chvíli byla cílená likvidace,“ uvedl Chlad.

Doplnil, že dopady mrazů na celý obor jsou fatální, dojde ke snížení objemu domácí suroviny a zcela situace ovlivní cenu hroznů letošního ročníku.

Spolu s Chladem vystoupili i zástupci všech vinařských podoblastí. Upozornili, že škody z dnešního rána ještě nejsou definitivně sečteny a pravděpodobně ještě porostou. „Pravděpodobně u nás škody přesáhnou 30 procent, přestože jsme se snažili naše vinice ochránit,“ uvedl za Velkopavlovickou podoblast Jiří Maděříč.

Zástupkyně oblasti Čechy Jana Líbalová uvedla, že místy jsou škody na révě stoprocentní. „Nyní půjde o zachování vinic a vinařských podniků jako takových,“ řekla Líbalová.

Podle Chlada bylo problémem zejména rychlé vystřídání teplot, kdy nejprve stouply přes 20 stupňů Celsia a pak přišly mrazy. „Je dobře vidět, jak křehký náš obor je,“ dodal Chlad.

Poslední kapkou by podle vinařů bylo zavedení spotřební daně na tiché víno. Vinaři upozorňují, že by Česko bylo jedinou zemí, která takovou daň má, což by výrazně snížilo konkurenceschopnost. »



Na škody si nestěžují jen čeští vinaři

Dubnové škody ale nezasáhly jen české vinaře, ale i vinaře a sadaře v Německu. Mrazy způsobily německým pěstitelům rozsáhlé škody zejména v Sasku a Braniborsku. Zemědělci v Sasku podle veřejnoprávní televize MDR hovoří až o naprostém zničení úrody peckovin. V Bádensku-Württembersku na jihu Německa mrazivé teploty zničily mnohým vinařům až polovinu předpokládané úrody. Spotřebitelé se tak podle německých médií musejí připravit na vyšší ceny ovoce.

„Předpokládáme výpadky úrody od 90 do 100 procent,” řekl šéf sdružení saských vinařů Felix Hösselbarth. Uvedl, že ohně, které mnozí vinaři ve vinicích zapalovali, škodám až při pětistupňových mrazích zabránit nedokázaly. Díky teplému a slunečnému počasí letos réva vyrašila až o čtyři týdny dříve, následné mrazy na konci dubna tak byly zničující.

Pramen: www.e15.cz

Zázračný nález. Ve španělské hrobce bylo dodnes tekuté víno z dob Římanů

Dva tisíce let staré víno stále v tekuté formě objevili archeologové na jihu Španělska. Skoro pět litrů načervenalé tekutiny našli v římské pohřební urně během rekonstrukce jednoho z tamních domů. A po chemické analýze potvrdili, že se skutečně jedná o víno. Barvou červené, ale z bílých hroznů. Nyní chtějí zjistit, kterému ze současných vín se nejvíce podobá.

Dům v Carmoně nedaleko Sevilly prošel renovací už v roce 2019, v pondělí však odborníci z univerzity v Córdoba zveřejnili studii popisující obsah nalezené urny. „Když ji archeologové otevřeli, skoro jsme ztuhli. Bylo to velmi překvapivé,” říká vedoucí studie José Rafael Ruiz Arrebola pro CNN.

Nádoba byla součástí šestice uren uložených v hrobce, kterou její vlastníci vyhloubili do skály. „Musíte ocenit občanského ducha majitelů domu, kteří okamžitě zavolali na archeologické oddělení města. Archeologové si rychle uvědomili, že hrobka je neuvěřitelně neobvyklá, protože nebyla vykradena ani vyrabována. Římané byli hrdí, a to i po smrti. Nad hrobkami stavěli pomníky, jako třeba věže, aby na ně lidé viděli. Chtěli zůstat v paměti lidí,” vysvětluje.

Každá urna obsahovala zpopelněné kostní ostatky jednoho jedince a na dvou urnách se dochovala i jména zesnulých: Hispanae a Senicio. Už loni odborníci v hrobce objevili křišťálovou lahvičku, která obsahovala dva tisíce let starý římský parfém s vůní pačule. Kromě nádob tam byl i zlatý prsten a další předměty naznačující, že zde ležela bohatá rodina.

A v jedné konkrétní urně pak kromě ostatků muže a spálené slonoviny, o níž se předpokládá, že pochází

z pohřební hranice, bylo asi 4,5 litru načervenalé tekutiny. Chemická analýza prokázala, že jde o víno. To se přitom obvykle velmi rychle odpařuje a má nestabilní složení, upozorňuje expert. „Což znamená, že je téměř nemožné najít to, co jsme našli my,” dodává s tím, že urna byla hermeticky uzavřena, což zázračnému nálezu napomohlo.

Navzdory barvě tekutiny však další testy ukázaly, že v nádobě není červené, ale bílé víno. Neobsahovalo totiž žádnou kyselinu syringovou, která se podle Ruize Arreboly nachází pouze v červeném víně. Za změnou barvy stojí následné chemické reakce.



Foto: Na jihu Španělska objevili dva tisíce let staré víno stále v tekuté formě. (nedatováno); Autor: Science Direct

Víno se také podobá ročníkům dodnes vyráběným na jihu Španělska, podle deníku The Guardian je to víno typu sherry. Ruiz Arrebola teď chce zjistit, kterému současnému vínu se to z doby Římanů nejvíce podobá.



Dosud nejstarší víno v tekutém stavu registrují v Německu. V roce 1867 jej našli nedaleko Špýru a podle odhadů by mohlo být zhruba 1 700 let staré – The

Guardian uvádí rok 325 našeho letopočtu. U této rarity se neprovedly chemické analýzy a španělští vědci se domnívají, že se tak rekord přesune k nim.

pramen: <https://www.lidovky.cz>

Kurzy devizového trhu - Česká národní banka - platnost od 15.7.2024

1 BGN – 13,000 Kč
100 RSD* – 21,400 Kč

1 EUR – 25,425 Kč

100 HUF – 6,494 Kč
1 PLN – 5,982 Kč

*Pozn. Kurz srbského dináru zveřejňuje ČNB vždy poslední pracovní den v měsíci, tedy 28.6.2024

Vydavatel

TIS^{ČR} SZIF

Státní zemědělský intervenční fond
Ve Smečkách 33, 110 00 Praha 1

<http://www.szif.cz>

Odpovědný pracovník

Ing. Tomáš Materna
vedoucí oddělení agrární informatiky

tel.: 703 197 498
fax: 222 871 591
e-mail: Tomas.Materna@szif.cz

Komoditní manager

Ing. Jiří Očenášek
komoditní manager

tel : 703 197 490
fax: 222 871 591
e-mail: Jiri.Ocenasek@szif.cz

Rozmnožování anebo rozšiřování tohoto zpravodaje nebo jeho části jakýmkoliv způsobem je zakázáno, s výjimkou případů povolených autorským zákonem nebo předchozího písemného souhlasu TIS^{ČR} SZIF. Údaje obsažené v tomto zpravodaji jsou pouze informativního charakteru a nemají závaznou povahu. Jejich citace je možná pouze s uvedením zdroje TIS^{ČR} SZIF.